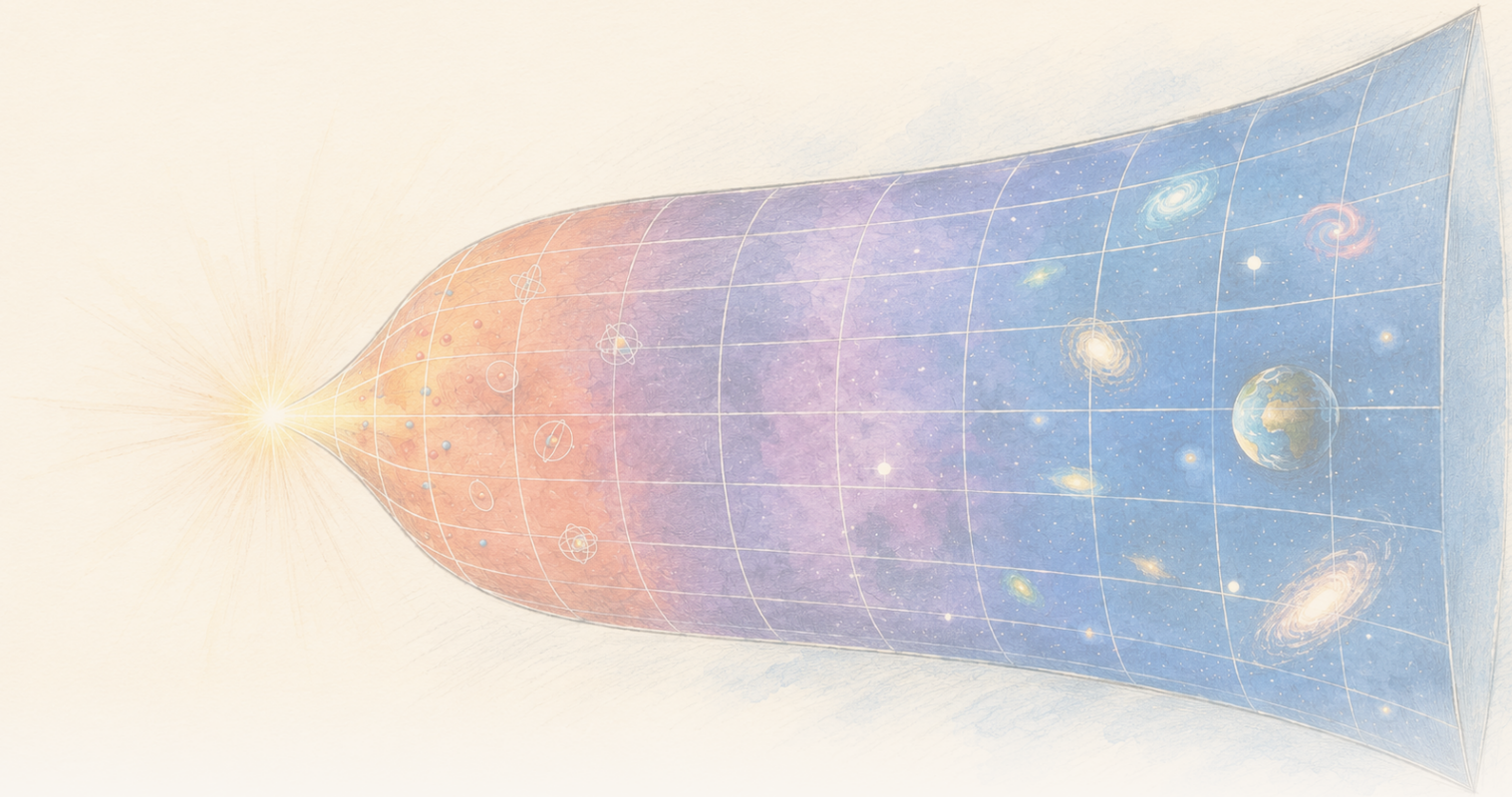

The Clean Paper

WHAT THE PAPER SAYS · WHAT IT DOESN'T · WHY IT MATTERS

Binne 'n entropiegebaseerde swaartekragmodel daal plaaslike entropiedigtheid terwyl die totaal groei

'n Physical Review D-artikel lei temperature, drukke en 'n eerste wet af binne Gravity From Entropy, 'n voorgestelde gewysigde-swaartekragraamwerk. In 'n laattyd-, laekromming-Friedmann-benadering daal die model se plaaslike entropie- en energiedigthede terwyl uitdying totale entropie laat styg. Die berekening is intern konkreet, maar voorwaardelik: Friedmann-kosmologieë is nie presiese oplossings van die volledige teorie nie, en dit is nie waarnemingsbewys dat swaartekrag uit entropie kom, 'n verklaring van gemete donker energie of 'n voltooide kwantumswaartekragteorie nie.

Written by Laura Nesso · Cross-checked by Cinzia Vaglio · Edited by Michele Renda · Figures by Nova Vela · AI-assisted, human-reviewed

Paper: *Thermodynamics of the gravity from entropy theory*, Ginestra Bianconi, Physical Review D 114, 024042 (2026) · DOI: 10.1103/26kn-thgp

’n Groeiende volume kan digtheid verlaag terwyl die totaal styg

As hierdie model se entropiedigtheid daal terwyl ’n heelal uitdy, hoe kan sy totale entropie steeds toeneem?

Stel jou ’n uitdyende heelal voor wat in klein selle verdeel is. Die hoeveelheid van iets in elke sel kan daal selfs terwyl die totale hoeveelheid oor die groeiende streek styg. ’n Daling in digtheid en ’n styging in die totaal is nie teenoorgesteldes wanneer die volume self verander nie.

Daardie eenvoudige telprobleem lê in die kern van ’n veel ambisieuser teoretiese artikel. In Physical Review D ontwikkel die wiskundige fisikus Ginestra Bianconi ’n termodinamiese beskrywing van **Gravity From Entropy** (GfE), ’n onlangs voorgestelde model waarin swaartekrag deur ’n inligtingsteoretiese verhouding tussen materie en geometrie gekodeer word. Hier beteken “inligtingsteoreties” dat die model begin met ’n wiskundige maatstaf van hoe twee beskrywings van geometrie verskil: die fisiese geometrie en een wat deur materie en kromming geïnduseer word.

Die artikel lei plaaslike groothede af wat k-entropieë, k-energieë, k-temperature en k-drukke genoem word. Die voorvoegsel k skei verskillende geometriese sektore in die model; dit is nie verskillende stowwe of kosmiese tydperke nie. Hul eerste-wet-verhouding het dieselfde formele struktuur as die eerste wet van termodinamika: ’n verandering in energie hou verband met ’n temperatuur maal ’n verandering in entropie, minus ’n druk maal ’n verandering in volume.

$$\delta\epsilon_k = \theta_k\,\delta s_k - \pi_k\,\delta v$$

Die artikel evalueer hierdie groothede daarna met uitdyende Friedmann-kosmologieë: standaard geïdealiseerde heelalle wat op groot skale homogeen en isotroop is. In ’n lae-energie-, kleinkrommingsregime het die materie- en stralingsgedomineerde voorbeelde dalende plaaslike entropie- en energiedigthede, maar uitdying verskaf genoeg volume dat totale entropie toeneem. Totale energie nader op leidende orde ’n konstante, wat beteken nadat die dominante langtermynterm behou en terme wat vinniger vervaag namate tyd groei, weggelaat is.

Dit is ’n duidelike wiskundige resultaat. Die grens daarvan is ewe belangrik: die berekening word **binne een voorgestelde teorie** gemaak, en die Friedmann-kosmologieë wat vir die konkrete voorbeelde gebruik word, is slegs **benaderde**, nie presiese, oplossings van die volledige GfE-vergelykings. Daardie bewegingsvergelykings kom uit die variasie van die voorgestelde GfE-aksie en sluit die dinamiese G-veld en hoërorde-geometriese sektore in wat in die gewone Friedmann-vergelykings ontbreek. Die artikel neem nie waar dat entropie swaartekrag voortbring, identifiseer nie die donker energie in ons Heelal of voltooi nie ’n teorie van kwantumswaartekrag nie.

Wat Gravity From Entropy aanneem

Algemene relatiwiteit beskryf swaartekrag deur die geometrie van ruimtetyd. Materie vertel ruimtetyd hoe om te krom, en daardie kromming vertel materie hoe om te beweeg. GfE begin met ’n ander voorgestelde aksie: dit behandel metriekverwante objekte as kwantumoperatore en bou sy Lagrangiaan uit ’n **Geometric Quantum Relative Entropy** (GQRE).

Drie terme in 120 sekondes

’n **Kwantumoperator** is ’n wiskundige reël wat op ’n kwantumtoestand inwerk en ’n grootheid of transformasie voorstel. GfE neem aan dat sy metriekverwante objekte so behandel kan word; die artikel vra nie dat die leser daardie konstruksie reproduseer nie.
’n **Lagrangiaan** is ’n kompakte wiskundige resep vir ’n teorie se dinamika. Integreer dit oor ruimtetyd om ’n aksie te kry, en varieer daardie aksie om die veldvergelykings af te lei.
Die **GQRE** is die modelspesifieke Lagrangiaan wat deur GfE gekies word. Dit pas die idee van kwantumrelatiewe entropie aan om die fisiese metriek met ’n hoërorde-metriek wat deur materie en kromming geïnduseer word te vergelyk. Om dit ’n entropie te noem, maak dit nie gewone hitte-entropie nie.

Relatiewe entropie is gewoonlik ’n maatstaf van onderskeibaarheid tussen twee waarskynlikheidsverdelings of kwantumtoestande. In GfE is die vergelyking tussen die fisiese metriek en ’n hoërorde-metriek wat deur materie en kromming geïnduseer word. “Hoërorde” beteken nie ekstra ruimtetydsdimensies nie. Dit beteken dat die model skalaar-, vektoragtige en bivektoragtige geometriese sektore in een vergrote objek verpak. ’n Dinamiese **G-veld** verbind hierdie komponente en “beklee” die metriek wat in sowel die swaartekrag- as die materiedele van die model gebruik word. Die raamwerk is so gekonstrueer dat sy aksie in ’n lae-energie- en kleinkrommingslimiet tot die Einstein-Hilbert-aksie van algemene relatiwiteit plus die materie-aksie reduseer.

Daardie laaste sin is maklik om te veel in te lees. Om Einstein se vergelykings in ’n limiet terug te kry, is ’n konsekwentheidsteiken vir die voorstel. Dit toon nie dat die natuur die groter teorie buite daardie limiet gebruik nie.

Die GfE-veldvergelykings bevat ook ’n dinamiese term wat die raamwerk ’n **opkomende effektiewe donkerenergieterm** noem. In hierdie artikel identifiseer Bianconi die model se interne-energiedigtheid met daardie term. “Effektiewe donker energie” beskryf sy rol in die vergelykings. Dit is nie ’n empiriese identifikasie met die donker energie wat uit kosmologiese waarnemings afgelei word nie.

Drie verskillende gebruike van die woord “entropie”

Gewone termodinamiese entropie tel hoeveel mikroskopiese rangskikkings ’n makroskopiese toestand kan lewer. **Kwantumrelatiewe entropie** meet hoe onderskeibaar twee kwantumtoestande is. Die **GQRE** in hierdie artikel is ’n modelspesifieke geometriese konstruksie wat deur relatiewe entropie geïnspireer en as die gravitasie-Lagrangiaan gebruik

> word. Soortgelyke name maak hierdie groothede nie uitruilbaar nie; die artikel lei die verbindings wat dit gebruik binne GfE af.

Die presiese termodinamiese resultaat binne die model

Die artikel werk eers op die vlak van die GfE-raamwerk self. Vir elke orde en tipe geometriese vryheidsgraad, geïndekseer deur k, definieer dit:

- 'n plaaslike k-entropie uit die GQRE;
- 'n plaaslike k-energie uit die model se interne-energiedigtheid;
- 'n gekonjugeerde k-temperatuur;
- en 'n k-druk.

Hierdie groothede gehoorsaam 'n plaaslike eerste wet. In die artikel se notasie,

$$\delta\epsilon_k = \theta_k\,\delta s_k - \pi_k\,\delta v$$

Die indeks k is nie 'n lys van verskillende stowwe of tydperke van die Heelal nie. In die homogene en isotrope berekening benoem dit vyf inskrywings: een skalaarinskrywing; afsonderlike tydagtige en ruimteagtige inskrywings uit die vektoragtige sektor; en afsonderlike tyd-ruimte- en ruimte-ruimte-inskrywings uit die bivektoragtige sektor. 'n Skalaar het geen rigtingsindeks nie, die vektoragtige inskrywings onderskei tydelike van ruimtelike rigtings, en 'n bivektor word uit pare rigtings gebou. Elke sektor kan sy eie temperatuur en druk dra. Die k-temperatuur kan ook positief of negatief wees, afhangend van die ooreenstemmende G-veldkomponent.

Dit is nie temperature wat gemeet word deur 'n termometer naby 'n kosmologiese horison te plaas nie. Die standaard de Sitter-kwantumveldtemperatuur skaal met H: die **Gibbons-Hawking-temperatuur** word aan die kosmologiese horison toegeken, terwyl die **Bunch-Davies-vakuum** die standaard de Sitter-invariante kwantumtoestand is waarvan die veldkorrelasies die gepaardgaande termiese reaksie lewer. Die artikel onderskei albei uitdruklik van sy geometriese k-temperature, wat in die de Sitter-voorbeeld met H^2 skaal. Hier benoem "temperatuur" 'n termodinamiese gekonjugeerde veranderlike wat uit die model se entropie- en energiedefinisies afgelei is.

Die eerste-wet-identiteit is dus 'n werklike afleiding, maar dit is 'n **interne resultaat**: aanvaar die GfE-aksie en definisies, en hierdie termodinamiese struktuur volg.

Waarom die Friedmann-berekening 'n benadering is

Om die formalisme in 'n kosmologiese voorbeeld te verander, gebruik die artikel homogene en isotrope Friedmann-Robertson-Walker-ruimtetye (FRW). "Homogeen" beteken die grootskaalse

model het dieselfde gemiddelde eienskappe op elke plek; “isotroop” beteken dit lyk in elke rigting dieselfde. Een skaalfaktor beskryf hoe afstande met tyd groei, materie word as ’n gladde perfekte vloeistof voorgestel, en die Hubbleparameter H som die uitdyingstempo op. Dit is ’n geïdealiseerde agtergrond, nie ’n kaart van individuele sterrestelsels nie.

Daar is egter ’n strukturele wanpassing. Friedmann-heelalle los Einstein se vergelykings op. Hulle los nie oor die algemeen die volledige hoërorde-GfE-vergelykings op nie, wat ook die skalaar-, vektoragtige en bivektoragtige sektore en afgeleides van die G-veld volg. Einstein se vergelykings verskyn slegs weer in die voorstel se eersteorde-, lae-energie- en kleinkrommingslimiet.

Die artikel sê dit direk en behandel die Friedmann-oplossings as benaderings, in ’n benadering wat vergelyk word met die invoeging van ’n gemiddeldeveldoplossing in ’n vollediger teorie om te toets waar daardie benadering betroubaar bly. Die regime vereis lae energie en klein kromming, opgesom deur $l_P H \ll 1$, waar l_P die Plancklengte is. ’n Tweede voorwaarde vereis dat die produk van die geïnduseerde hoërorde-metriek en die inverse fisiese hoërorde-metriek positief-definiet bly.

Die resultaat is dus nie “GfE voorspel die geskiedenis van ons Heelal” nie. Dit is nader aan: **as ’n GfE-heelal voldoende goed deur ’n bekende Friedmann-kosmologie benader word, is dit die termodinamiese skaalwette wat deur die volledige GfE-groothede gelewer word.**

Die plaaslike-teenoor-totale resultaat

Binne daardie regime het die leidende plaaslike groothede eenvoudige skaalwette:

- model-entropiedigtheid skaal as H^2;
- model-energiedigtheid skaal as H^4;
- vir nie-de-Sitter-Friedmann-voorbeelde op laat tye word dit ongeveer t^{-2} en t^{-4}.

Albei digthede daal dus namate die heelal uitdy. Digtheid is egter nie die totaal nie.

Wanneer die artikel oor die uitdyende ruimtetydstreek integreer, verander die groeiende volume die antwoord. Vir die fisies bekende materie- en stralingsgedomineerde voorbeelde neem totale entropie met tyd toe selfs terwyl entropie per volume-eenheid daal. Totale energie hou nie aan groei nie; op leidende orde nader dit ’n konstante.

Dit is die artikel se nuttigste konseptuele resultaat. Plaaslike ordening of verdunning bots nie outomaties met ’n globale tweede wet nie. ’n Streek kan plaaslik minder entropies per volume-eenheid word terwyl die geïntegreerde entropie groei omdat die ruimtetydvolume vinniger groei.

Die berekening bewys nie dat dit die korrekte mikroskopiese verduideliking van die termodinamiese tydspyl in die werklike Heelal is nie. Dit toon dat die voorgestelde raamwerk die plaaslik-globale verdeling sonder teenstrydigheid in sy Friedmann-benadering kan akkommodeer.

’n De Sitter-vergelyking, met ’n ander temperatuur

Die artikel oorweeg ook de Sitter-ruimte, ’n geïdealiseerde eksponensieel uitdyende ruimtetyd met konstante H. Vir ’n enkele waarnemer integreer dit slegs oor ’n eindige **kousale diamant**: die oorvleueling tussen die toekomstige ligkeël van ’n vroeëre gebeurtenis en die verlede-ligkeël van ’n latere een, wat die ruimtetydstreek begrens wat tussen hulle aan waarnemings kan deelneem. Oor daardie diamant skaal die totale GfE-entropie as H^{-2}, dieselfde H-skaal as die bekende Gibbons-Hawking-entropie. Die totale GfE-energie is van orde een in die model se eenhede.

> **Een familie kosmologiese agtergronde**
>
> FRW is ’n familie homogene en isotrope geometrieë, nie een ekstra plek nie. Materie- en stralingsgedomineerde heelalle is FRW-gevalle wat onderskei word deur wat die model vul. De Sitter-ruimte kan ook in FRW-vorm geskryf word, maar stel ’n vakuumgedomineerde geval met konstante H en eksponensiële uitdying voor. Die kousale diamant is ’n eindige streek binne daardie ruimtetyd wat vir een waarnemer gekies word; dit is nie ’n ander soort heelal nie.

Om ’n skaalwet te laat ooreenstem, is nie dieselfde as om dieselfde fisiese objek af te lei nie. Die gepaardgaande GfE-k-temperatuur skaal as H^2, anders as die standaard de Sitter-temperatuur, wat as H skaal. Die artikel interpreteer hierdie verskil as bewys dat die k-temperatuur aan ruimtetydgeometrie eerder as aan kwantumvelde op daardie agtergrond behoort.

Dit stel daarna voor dat so ’n temperatuur *moontlik* met gravitonbestraling eerder as gewone deeltjie-emissie verband hou. Dit is ’n toekomstige vraag, nie ’n resultaat van hierdie artikel nie. Die teorie sal eers gekwantiseer moet word om vas te stel of sy temperature hoegenaamd met straling ooreenstem.

Wat dit nie bewys nie

- Dit toon **nie** deur waarneming dat swaartekrag uit entropie ontstaan nie.
- Dit stel **nie** vas dat die model se effektiewe term die donker energie is wat in kosmologie gemeet word nie.
- Dit vervang **nie** algemene relatiwiteit met ’n getoetste beter teorie nie. Algemene relatiwiteit verskyn hier as die voorstel se lae-energie-, kleinkrommingslimiet.
- Dit maak **nie** Friedmann-kosmologieë presiese oplossings van GfE nie. Hulle is die benadering wat gebruik word om die model se termodinamiese gedrag te skat.
- Dit lei **nie** ’n volledige mikroskopiese telling van ruimtetyd se vryheidsgrade af nie.
- Dit bied **nie** ’n voltooide kwantumswaartekragteorie of bespeur gravitone nie.
- Dit toon **nie** dat negatiewe k-temperature gewone negatiewe termometerlesings is nie.

Hoe sterk is die resultaat?

Dit is ’n ewekniebeoordeelde teoretiese artikel, dus beteken “bewys” hier iets anders as in ’n eksperiment. Die toepaslike vrae is of die definisies samehangend is, of die afleidings volg, en of die benaderings verklaar en beheer word.

Op daardie vlak verskaf die artikel ’n konkrete termodinamiese woordeboek vir GfE en lei dit ’n eerste-wet-struktuur af eerder as om slegs op analogie te steun. Dit maak ook die benaderingsgrens buitengewoon sigbaar: die Friedmann-oplossings word uit algemene relatiwiteit geleen, in die GfE-groothede ingevoeg en beperk tot ’n regime waar die geïnduseerde metriek goed gedra bly.

Die groter fisiese aansprake bly oop. Die raamwerk is nuut, hierdie artikel vergelyk sy kosmologie nie met data nie, en sommige van sy interessantste implikasies—kwantisering, kontakgeometriese dinamika en moontlike gravitonbestraling—word as rigtings vir toekomstige werk aangebied. Interne konsekwentheid is noodsaaklik vir ’n nuwe swaartekragteorie. Dit is nie voldoende om te toon dat die teorie die natuur beskryf nie.

Waarom dit saak maak

Die verhouding tussen swaartekrag en termodinamika is oud en diep, van swartgatentropie tot die temperatuur van de Sitter-ruimte. Baie van hierdie resultate word rondom horisonne georganiseer. GfE probeer eerder ’n plaaslike, volumetriese inligtingsmaatstaf direk uit die verhouding tussen materie en geometrie bou.

Of die voorstel oorleef, is ’n oop vraag. Die termodinamiese oefening onthul egter ’n nuttige teiken vir enige so ’n teorie: dit behoort te verduidelik hoe plaaslike struktuur en dalende plaaslike entropiedigtheid saam met toenemende totale entropie in ’n uitdyende heelal kan bestaan.

Hierdie artikel toon een wiskundig eksplisiete manier waarop dit kan gebeur. Die waarde daarvan is nie dat dit die swaartekrag-entropieprobleem afsluit nie. Dit verander ’n deel van daardie probleem in vergelykings waarvan die aannames, perke en volgende toetse duidelik gestel kan word.

Kortliks

Bianconi lei ’n termodinamiese beskrywing binne Gravity From Entropy af, ’n voorgestelde gewysigde-swaartekragraamwerk wat op ’n geometriese kwantumrelatiewe entropie gebaseer is. Die model se plaaslike entropie-, energie-, temperatuur- en drukveranderlikes gehoorsaam ’n eerste wet. Wanneer die volledige GfE-groothede op lae-energie-, kleinkrommings-Friedmann-benaderings geëvalueer word, daal plaaslike entropie- en energiedigthede namate die heelal uitdy, terwyl totale entropie styg omdat die ruimtetydvolume groei; totale energie nader op leidende orde ’n konstante vir materie- en stralingsgedomineerde voorbeelde. ’n De Sitter-kousale diamant gee ’n entropie wat as H^{-2} skaal, maar ’n modeltemperatuur wat van die standaard horisontemperatuur verskil.

Dit is voorwaardelike wiskundige resultate binne GfE, nie waarnemingsbewys dat swaartekrag uit entropie kom, ’n meting van donker energie of ’n voltooide kwantumswaartekragteorie nie.

Bronne

Ginestra Bianconi, Thermodynamics of the gravity from entropy theory, Physical Review D 114, 024042 (2026) https://doi.org/10.1103/26kn-thgp