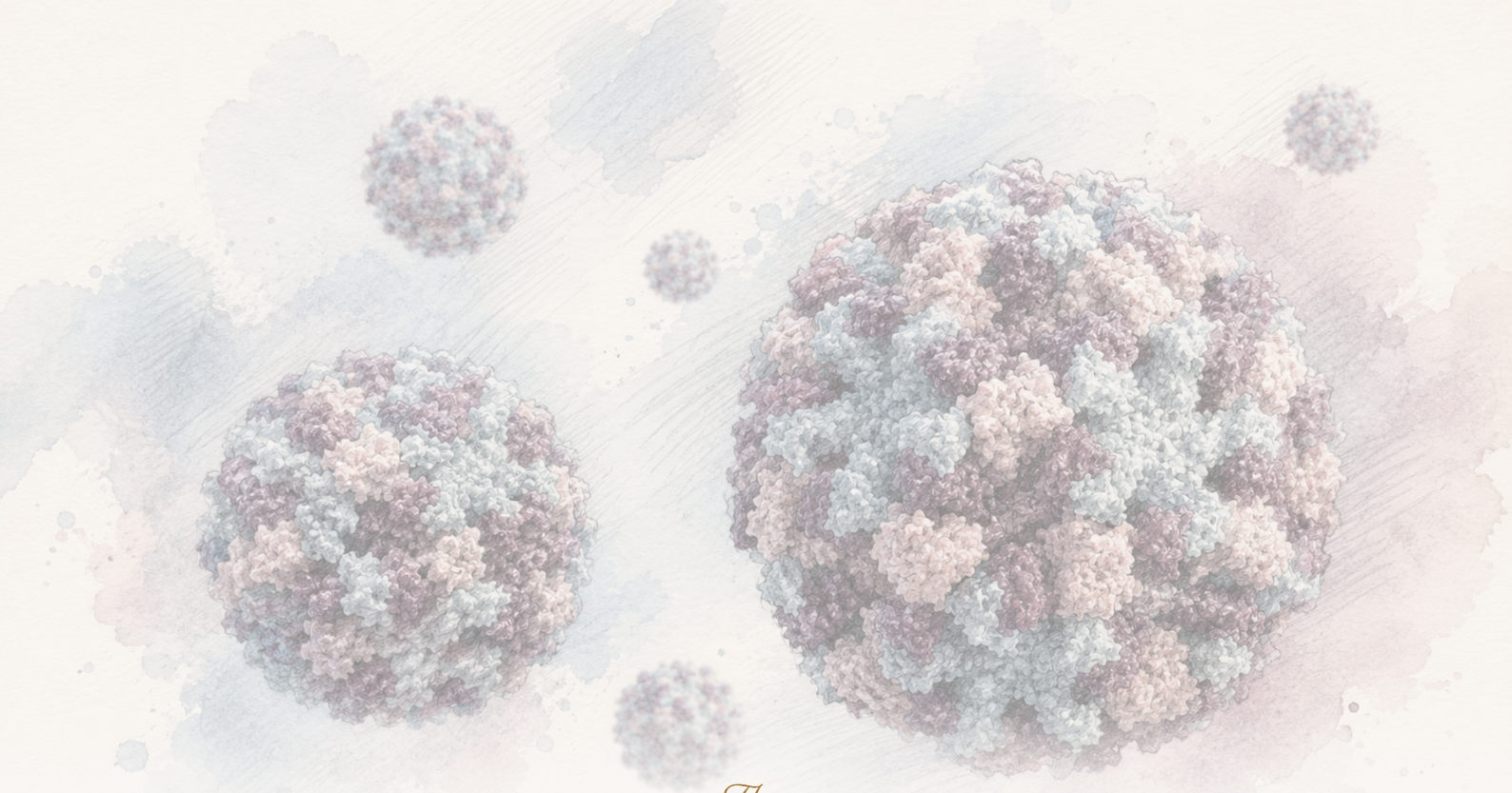

The Clean Paper

WHAT THE PAPER SAYS · WHAT IT DOESN'T · WHY IT MATTERS

'n Orale norovirus-entstof het infeksie in 'n uitdagingstudie verminder — maar sy kliniese eindpunt gemis

'n Fase 2b-menslike uitdagingstudie het 'n orale tablet-entstof teen GI.1-norovirus getoets. Ingeënte volwassenes was ná die uitdaging minder geneig om qPCR-opspoorbare infeksie te hê, het mukosale immuunreaksies getoon en op sommige tydpunte minder virale RNA afgeskei. Maar die vooraf-bepaalde kliniese gastro-enteritis-eindpunt is nie bereik nie, die proef het 'n beheerde hoë-dosis-uitdaging by gesonde volwassenes gebruik en dit het nie werklike oordrag of beskerming teen die tans dominante GII.4-genotipes gemeet nie. Dit is 'n belowende stap na 'n norovirus-entstof, nie bewys dat een gearriveer het nie.

Written by Cinzia Vaglio · Cross-checked by Lucio Vaglio · Edited by Michele Renda · Figures by Laura Nesso and Nova Vela · AI-assisted, human-reviewed

Paper: *An oral norovirus vaccine generates mucosal immunity and reduces viral shedding in a phase 2 placebo-controlled challenge study*, Becca A. Flitter, Joshua Gillard, Susan N. Greco, Maria D. Apkarian, Nick P. D'Amato, Lam Quynh Nguyen, Elena D. Neuhaus, Darreann Carmela M. Hailey, Marcela F. Pasetti, Mallory Shriver, Christina Quigley, Robert W. Frenck Jr., Lisa C. Lindesmith, Ralph S. Baric, Lee-Jen Wei, Sean N. Tucker & James F. Cummings, Science Translational Medicine (2025) · DOI: 10.1126/scitranslmed.adh9906

’n Uitdagingstudie is ’n nuttige kortpad, nie die eindstreep nie

Norovirus is die virus wat mense gewoonlik leer ken as ’n skielike, ellendige maagkwaal: braking, diarree, krampe en ’n paar dae se akute ontwrigting. Dit versprei maklik op plekke waar mense lug, oppervlaktes, badkamers, kos en versorging deel — skole, ouetehuise, hospitale, militêre basisse en kindersorgsentrums. Daar is steeds geen gelisensieerde norovirus-entstof nie.

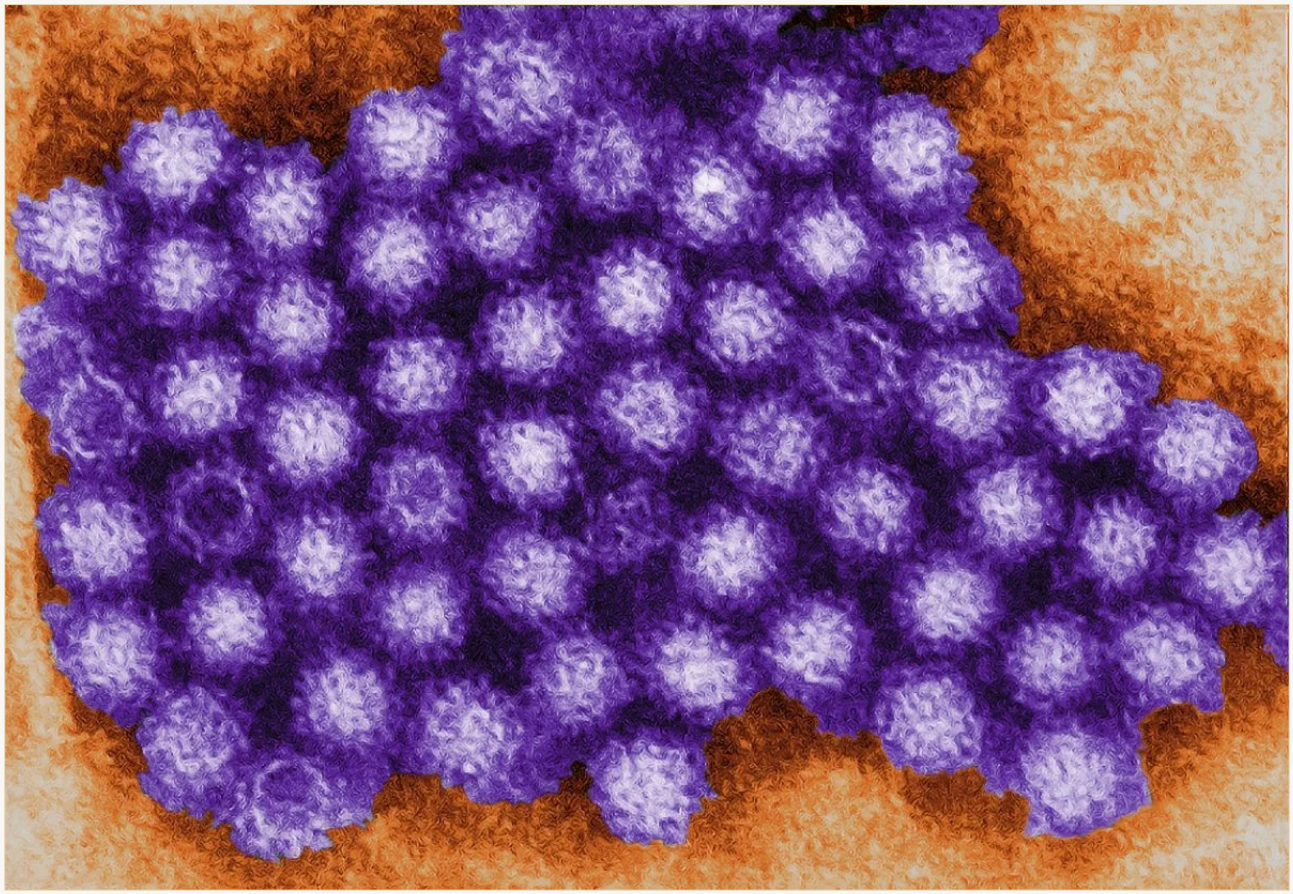

’n Ingekleurde CDC-transmissie-elektronmikrograaf van norovirusvirione. Die studie wat hier bespreek word, het ’n orale entstofkandidaat teen ’n beheerde GI.1-norovirusuitdaging getoets.

CDC / Charles D. Humphrey Public domain

Dit maak hierdie studie werklik interessant. Die outeurs het ’n orale tablet-entstof, VXA-G1.1-NN, in ’n gerandomiseerde, placebo-beheerde menslike uitdagingstudie getoets. Volwassenes is ingeënt en daarna doelbewus aan GI.1-norovirus blootgestel. Die entstof het qPCR-opspoorbare infeksie verminder, sistemiese en mukosale immuunreaksies opgewek en die hoeveelheid virale RNA in stoelgang en braaksel op sommige tydpunte verminder.

In ’n menslike uitdagingstudie is die blootstelling nie toevallig nie. Gesonde vrywilligers kry ’n entstof of placebo en ontvang daarna doelbewus ’n afgemete dosis van die patogeen in ’n beheerde omgewing. So ’n ontwerp kan vinnig ’n sein openbaar, maar dit is nie dieselfde as om te kyk hoe ’n entstof tydens gewone uitbrake werk nie.

Maar die opskrif is nie "'n norovirus-entstof is hier" nie. Dit is 'n nouer en nuttiger resultaat: in 'n beheerde fase 2b-uitdagingsmodel het 'n orale entstofkandidaat 'n beduidende infeksiesein en moontlike korrelate van beskerming getoon, terwyl dit die voorafbepaalde kliniese gastro-enteritis-eindpunt gemis het. Dit het nie werklike beskerming buite die laboratorium bewys nie; die entstof-groep het minder gevalle van kliniese norovirus-gastro-enteritis gehad, maar die verskil was te onseker om as 'n duidelike kliniese resultaat te tel. Die studie het ook nie die genotipes getoets wat die afgelope dekades oorheers het nie.

Die verskil maak saak. 'n Uitdagingstudie kan vinniger as 'n veldproef 'n sein wys. Dit kan ontwikkelaars help leer watter immuunmerkers met beskerming saamhang. Dit kan nie die moeiliker bewys vervang wat nodig is voordat 'n entstof gelisensieer en op bevolkingskaal gebruik word nie.

Konsep-oorsigskyfie: die voorafbepaalde kliniese gastro-enteritis-eindpunt kom eerste en is nie bereik nie; die qPCR-infeksiesein was beduidend maar breër; die immuunkorrelate bied 'n pad vir toekomstige proewe, nie bewys van 'n entstof wat gereed is vir gebruik nie.

The Clean Paper CC BY 4.0

Wat die outeurs gedoen het

Die span het 'n enkelsentrum-, dubbelblinde, gerandomiseerde, placebo-beheerde fase 2b-studie by gesonde volwassenes van 18 tot 49 jaar uitgevoer. Deelnemers is ewekansig toegewys om óf die orale entstoftablet VXA-G1.1-NN óf placebo te ontvang.

Die studie het **165 mense** ingeskryf: 86 in die entstofgroep en 79 in die placebogroep. Ná inenting is

141 deelnemers mondelings met lewende GI.1-norovirus uitgedaag: 76 in die entstofgroep en 65 in die placebogroep.

Die proef het twee gekoppelde vrae gevolg.

Eerstens: het die entstof bewyse van norovirus-gastro-enteritis ná die uitdaging verminder? Die voorafbepaalde primêre doeltreffendheidseindpunt was ’n saamgestelde maatstaf: simptome wat aan ’n definisie van akute gastro-enteritis voldoen, plus qPCR-bewys van norovirusinfeksie. In gewone taal moes die primêre kliniese eindpunt dus sowel siekte as laboratoriumbewys van infeksie insluit, nie net ’n positiewe molekulêre toets nie.

Tweedens: het die entstof immuunseine opgewek wat kon help verklaar waarom iemand beskerm is? Die outeurs het serumteenliggaampies, mukosale IgA in stoelgang-, neus- en speekselmonsters, teenliggaam-afskeidende selle, mukosa-gerigte plasmablaste, virale RNA in stoelgang en braaksel, en masjienleermodelle van immuunkorrelate gemeet.

Dit is die waarde van die ontwerp. Dit is nie net ’n studie van “het mense siek geword?” nie. Dit is ook ’n studie van watter soorte immuunreaksie vir toekomstige norovirus-entstofontwikkeling belangrik kan wees.

Wat hulle gevind het

Die voorafbepaalde kliniese eindpunt is nie bereik nie. Norovirus-gastro-enteritis het voorgekom by **44,7%** van die entstofgroep en **56,9%** van die placebogroep. Dit is ’n verskil van **12,2 persentasiepunte** en ’n **21% relatiewe afname**, maar die vertrouensinterval het nul gekruis (95%-VI -4,24 tot 28,61) en die resultaat was **nie statisties beduidend nie** (P = 0,178). Vir die beplanning het die outeurs ’n veel groter kliniese skeiding gemodelleer: ongeveer 40% gastro-enteritis by placebo teenoor 12% by entstofontvangers. Die waargenome resultaat het in die verwagte rigting beweeg, maar was nie naby dié beplanningsaanname nie.

Die sterker doeltreffendheidsein was vir infeksie soos met qPCR gemeet, ’n breër en meer toelaatbare maatstaf as kliniese gastro-enteritis. Ná die uitdaging het **57,1%** van ingeënte deelnemers qPCR-opspoorbare norovirusinfeksie gehad, teenoor **81,5%** van placebodeelnemers. Die verskil was **23,6 persentasiepunte** (95%-VI 7,4 tot 38,0, P = 0,003), ’n **30% relatiewe afname**.

Dié hiërargie is sentraal. Die entstof het opspoorbare infeksie in hierdie uitdagingsmodel verminder. Die entstofgroep het ook minder gevalle van kliniese norovirus-gastro-enteritis gehad, maar die verskil was te onseker om as ’n duidelike resultaat te tel. Statisties gesproke het die proef sy primêre kliniese eindpunt gemis. ’n Leser behoort albei feite gelyktydig in gedagte te hou.

Die veiligheidsresultaat was gerusstellend maar begrens. Die outeurs rapporteer geen ernstige nadelige gebeurtenisse wat met die entstof verband hou en geen dosisbeperkende toksisiteite nie. Die meeste voorafgevraagde nadelige gebeurtenisse ná inenting was lig, en geen ernstige voorafgevraagde gebeurtenisse is in die eerste week gerapporteer nie. Die regte formulering is dat die entstof **goed verdra is in hierdie proef**, nie dat seldsame veiligheidsvrae afgehandel is nie.

Die immuunreaksie was breed. Teen dag 28 het die entstofgroep, vergeleke met placebo, hoër serum-VP1-spesifieke IgA, serum-IgG en funksionele blokkerende teenliggaamtiters gehad. Dit het ook VP1-spesifieke IgA in stoelgangmonsters, neusvoeringvloeistof en speeksel verhoog. In die bloed het dit teenliggaam-afskeidende selle en mukosa-gerigte plasmablaste gestimuleer — die soort reaksie wat 'n orale mukosale entstof veronderstel is om te wek.

Die afskeidingsresultaat is ook nuttig, maar maklik om te oordryf. Virale RNA-vlakke was laer in braaksel op uitdagingsdag 2 en laer in stoelgang op uitdagingsdae 4 en 8. Die aandeel mense wat qPCR-positief was sonder akute gastro-enteritis-simptome, was 13,1% in die entstofgroep teenoor 24,6% met placebo, maar dié vergelyking het nie konvensionele statistiese beduidendheid bereik nie (P = 0,087). qPCR spoor virale RNA op; dit is nie dieselfde as om aansteeklike virus direk te meet nie.

Waarom die immuunmerkers saak maak

Norovirus-entstofontwikkeling het 'n praktiese probleem: groot veldproewe is moeilik. Uitbrake is kort, onvoorspelbaar en gekonsentreerd. As ontwikkelaars nie weet watter immuunreaksies beskerming voorspel nie, is dit moeilik om te besluit watter kandidate die koste en skaal van latere proewe verdien.

Daarom is die deel van die artikel oor korrelate van beskerming belangrik. Die outeurs het modelle opgelei met immuundata van ingeënte deelnemers vóór die uitdaging. In dié modelle het twee kenmerke uitgestaan: **serum-blokkerende teenliggaam** en **fekale IgA**. Serum-blokkerende teenliggaam meet hoe goed teenliggaampies in die toets keer dat die virus bind; fekale IgA is 'n teenliggaamseine wat in stoelgang gemeet word, nader aan die dermoppervlak waar norovirus optree.

Die Lasso-model het infeksiestatus voorspel met 'n oppervlakte onder die kurwe (AUC) van 0,76; die random-forest-model het 'n AUC van 0,73 gehad. AUC is 'n maatstaf van modelprestasie: 0,5 sou nie beter as kans wees nie, en 1,0 sou perfekte skeiding wees. Tellings van ongeveer 0,73 tot 0,76 is nuttig maar nie beslissend nie. Dit beteken dat die immuunmerkers in hierdie studie gehelp het om besmette van onbesmette deelnemers te onderskei; hulle skep nie 'n diagnostiese toets nie en verander die proef nie in bewys vir lisensiëring nie.

Dit dui wel daarop dat 'n kombinasie van funksionele serumteenliggaam en plaaslike derm-IgA kan help voorspel wie ná hierdie entstof beskerm word.

Dit pas by die biologiese verhaal. Norovirus besmet mukosale oppervlaktes. 'n Entstof wat deur die mond gegee word, probeer beskerming opwek by die versperring waar die virus binnekom en repliseer, nie net in die bloedstroom nie. Die sterkste meganistiese boodskap van die artikel is nie "tablet-entstof los norovirus op" nie. Dit is: mukosale immuniteit, veral fekale IgA saam met funksionele blokkerende teenliggaam, lyk belangrik genoeg om die volgende ronde entstofontwikkeling te rig.

Wat dit *nie* bewys nie

- Dit wys **nie dat ’n norovirus-entstof goedgekeur of beskikbaar is nie**. Dit is ’n fase 2b-uitdagingstudie.
- Dit **bewys nie beskerming in die werklike wêreld nie**. Die studie het ’n beheerde uitdaging gebruik, nie natuurlike blootstelling in skole, ouetehuise, hospitale, plesierskepe of huishoudings nie.
- Dit **bewys nie beskerming teen alle norovirusse nie**. Hierdie uitdaging het GI.1 gebruik; GII.4 was oor die afgelope twee dekades meer algemeen.
- Dit verander **nie die laer gastro-enteritis-koers in ’n duidelike kliniese resultaat nie**. Die qPCR-infeksiesein was beduidend; die voorafbepaalde kliniese gastro-enteritis-eindpunt was nie.
- Dit **bewys nie dat minder afskeiding oordrag blokkeer nie**. Die proef het virale RNA in monsters gemeet, nie oordrag van persoon tot persoon nie.
- Dit **besleg nie seldsame veiligheidsvrae nie**. Daar was geen ernstige entstofverwante sein in hierdie proef nie, maar dit was nie ’n groot veiligheidsdatabasis nie.
- Dit **wis nie die belangebotsingskonteks uit nie**. Die studie is deur Vaxart gefinansier, en verskeie outeurs was werknemers, aandeelhouers, konsultante of patenthouers van Vaxart.

Geen van dié punte kanselleer die resultaat nie. Hulle bepaal die omvang daarvan.

Die voorbehoud by die uitdagingsmodel

Die outeurs is uitdruklik oor een groot beperking: uitdagingstudies gebruik ’n dosis wat ontwerp is om genoeg mense te besmet sodat die ontleding kan werk. In hierdie artikel skryf hulle dat beheerde uitdagingstudies gereeld ’n aansteeklike dosis gebruik wat **drie tot vyf ordes van grootte hoër** is as tipiese natuurlike blootstelling. Die inokulum is die aanvanklike dosis virus wat aan deelnemers gegee word; hier was dit ’n afgemete orale dosis lewende GI.1-Norwalk-virus.

Dit sny na albei kante.

Aan die een kant is die model kragtig. Dit laat navorsers toe om ’n entstof op ’n beheerde manier te toets, met bekende tydsberekening, ’n bekende genotipe, intensiewe monsterneming en immuunmetings rondom die uitdaging. Daarom kan die studie soveel oor infeksie, afskeiding en korrelate sê.

Aan die ander kant is die model kunsmatig. ’n Baie hoë uitdagingsdosis kan sommige immuunverdedigings oorweldig of die verhouding tussen infeksie en simptome verander. In hierdie studie was die aanvalsyfer vir qPCR-infeksie in die placebogroep hoog — ongeveer 82% — terwyl die aanvalsyfer vir gastro-enteritis laer was, ongeveer 57%. Aanvalsyfer beteken hier die aandeel deelnemers in daardie groep wat die uitkoms gehad het. Die outeurs sê die laer aanvalsyfer vir kliniese siekte kon die statistiese krag om verskille in kliniese siekte op te spoor verminder het. Hulle merk ook op dat dit onduidelik is of dermsimptome in die uitdagingstudie deur aktiewe virusreplikasie, die groot inokulum of albei veroorsaak is.

Die versigtigste lees is dus nie “die entstof werk net soveel” of “die entstof sal beter buite die uitdaging werk” nie. Dit is: die uitdagingsmodel is ’n doelbewus strawwe, insiggewende toets, en die resultate daarvan het steeds bevestiging in veldstudies nodig.

Waarom dit saak maak

Die voor die hand liggende openbare weergawe van hierdie verhaal is aanloklik: ’n pil-entstof het norovirusinfeksie verminder, dus is die maagvirus-entstof amper hier. Dit is te vinnig.

Die nuttiger verhaal is dat norovirus-entstofontwikkeling uiteindelik ’n duideliker pad kan hê. Hierdie kandidaat het ’n werklike infeksiesein in ’n menslike uitdagingstudie getoon, mukosale immuunreaksies gestimuleer en immuunmerkers uitgelig wat toekomstige proewe kan help rig. Dit is vooruitgang.

Dit is ook nog vroeg. Die wêreld het nie ’n entstof nodig wat net in een GI.1-uitdagingsmodel by gesonde jong volwassenes werk nie. Dit het bewys nodig dat ’n entstof die mense en plekke kan beskerm waar norovirus die meeste skade doen: ouer volwassenes, kinders, versorgingsinstellings, hospitale en gemengde werklike uitbrake wat deur veranderende genotipes aangedryf word.

Hierdie artikel help om dié gaping te oorbrug. Dit maak dit nie toe nie.

Kortliks

’n Gerandomiseerde, placebo-beheerde fase 2b-menslike uitdagingstudie het die orale tablet-norovirus-entstofkandidaat VXA-G1.1-NN by gesonde volwassenes getoets. Ná ’n GI.1-norovirusuitdaging was die voorafbepaalde kliniese gastro-enteritis-eindpunt 44,7% by ingeënte deelnemers teenoor 56,9% by placebodeelnemers, ’n relatiewe afname van 21% wat nie statisties beduidend was nie. qPCR-opspoorbare infeksie, ’n breër maatstaf, het by 57,1% teenoor 81,5% voorgekom, ’n beduidende relatiewe afname van 30%. Die entstof is in hierdie proef goed verdra, het serum- en mukosale teenliggaamreaksies opgewek, virale RNA-afskeiding op gekose tydpunte verminder en serum-blokkerende teenliggaam plus fekale IgA as moontlike korrelate van beskerming uitgelig. Die resultaat is belowend, maar dit is nie ’n gelisensieerde entstof nie, nie fase 3-bewys uit die werklike wêreld nie, nie bewys van verminderde oordrag nie en nie bewys teen alle norovirusgenotipes nie.

Nugtere beoordeling

Wat die artikel wys: In ’n beheerde GI.1-norovirusuitdaging het ’n orale tablet-entstofkandidaat die voorafbepaalde kliniese gastro-enteritis-eindpunt gemis, maar qPCR-opspoorbare infeksie verminder, mukosale immuunreaksies opgewek, geen ernstige entstofverwante veiligheidssein getoon nie en virale RNA in stoelgang of braaksel op sommige tydpunte verminder.

Wat aannemelik is maar nie bewys nie: Dat hierdie entstofplatform oordrag kan verminder deur afskeiding te verlaag; dat fekale IgA en serum-blokkerende teenliggaam latere entstofontwikkeling kan rig; dat ’n verwante bivalente entstof teen meer relevante genotipes kan werk.

Wat dit nie wys nie: Dat ’n norovirus-entstof goedgekeur of gereed is; dat werklike uitbrake voorkom sal word; dat GII.4-siekte gedek word; dat kliniese gastro-enteritis beduidend verminder is; dat oordrag van persoon tot persoon gemeet is; dat seldsame veiligheidsvrae afgehandel is.

Belangrikste beperkings: Gesonde volwasse uitdagingpopulasie; een GI.1-uitdagingstam; hoë kunsmatige inokulum; voorafbepaalde kliniese gastro-enteritis-eindpunt nie bereik nie; qPCR-RNA is nie dieselfde as aansteeklike virus nie; maatskappy-gefinansierde proef met beduidende belangebotsings onder outeurs; geen fase 3-velddoeltreffendheid nie.

Hoeveel vertroue behoort ’n algemene leser hierin te hê? Hoë vertroue dat hierdie orale entstofkandidaat die bedoelde mukosale immuunreaksie opgewek en qPCR-infeksie in hierdie uitdagingsmodel verminder het. Matige vertroue dat dit afskeiding kan verminder en toekomstige ontwikkeling kan help. Lae vertroue in enige aanspraak dat ’n norovirus-entstof nou beskikbaar, breed beskermend of bewys is om werklike oordrag te stop.

Bronne

Flitter et al., Science Translational Medicine (2025)
https://doi.org/10.1126/scitranslmed.adh9906

ClinicalTrials.gov, NCT05212168
https://clinicaltrials.gov/study/NCT05212168

Zenodo analysis code record, DOI 10.5281/zenodo.15178451
https://zenodo.org/records/15178451