The Clean Paper

WHAT THE PAPER SAYS · WHAT IT DOESN'T · WHY IT MATTERS

Genetik dəyişdirilmiş siçanlar Lyme müqavimətini irsən ötürdü və gənələri yoluxdurmağı dayandırdı — laboratoriya proof of concept-i, vəhşi buraxılış deyil

Tədqiqatçılar ev siçanlarının genomuna anti-Lyme anticisim geni yerləşdirdilər və siçanlar onu nəsillərlə irsən ötürdü; yoluxmuş gənələrlə challenge zamanı hətta tək-nüsxəli siçanlar infeksiyaya müqavimət göstərdi və bakteriyanı yeni gənələrə ötürməyi böyük ölçüdə dayandırdı. Bu, rezervuar növün "irsi immunlaşdırılması" üçün proof of principle-dir — laboratoriya ev siçanlarında aparılıb, Lyme-ı həqiqətən yayan vəhşi ağayaqlı siçanda yox; çöl buraxılışı yoxdur və ekologiya, tənzimləmə, etika tam açıqdır. Bu gene drive deyil və "Lyme həll edildi" deyil.

Written by Lucio Vaglio · Cross-checked by Laura Nesso · Edited by Michele Renda · Figures by Laura Nesso and Nova Vela · AI-assisted, human-reviewed

Paper: *Heritable immunization of mice against Lyme disease enables ecological disease prevention*, Joanna Buchthal et al.; Kevin M. Esvelt (corresponding author), Nature Communications (2026, accepted manuscript / article in press — not the final copyedited version) · DOI: 10.1038/s41467-026-71757-6

Pasiyenti müalicə etmək əvəzinə dövrəni qırmaq

Lyme xəstəliyi ABŞ-da gənə ilə ötürülən ən yayğın xəstəlikdir və ona qarşı adi mübarizə fərdi səviyyədədir: gənələri yoxla, tapanda çıxar, dişləmə öküzgözü formasında səpgiyə çevrilərsə antibiotik qəbul et. Amma Lyme-a səbəb olan *Borrelia burgdorferi* əslində bizdə yaşamır. Biz onun üçün dalanıq. Onun həqiqi evi gənələrlə kiçik meşə məməliləri arasında gedib-gələn dövrədir — ABŞ-ın şərq sahilində əsasən ağayaqlı siçan. Gənə yoluxmuş siçanı dişləyərək bakteriyanı götürür, böyüdükcə daşıyır və növbəti siçana — yaxud təsadüfən insana — ötürür. Siçanlar rezervuardır; gənələr iynədir; biz isə arabir bu iynəyə ilişən kənar müşahidəçiyik.

Problemi başqa cür də düşünmək olar. İnsanları hər dişləmədən sonra ayrı-ayrılıqda müalicə etmək əvəzinə *siçanları* immun etmək — və hər yeni heyvanı əllə peyvənd etmədən nəsildən-nəslə immun saxlamaq mümkün olsaydı? Bu paper-in sınadığı fikir budur. Təəssüf ki, mövzu "GMO siçanlar", "gene drive" və "vəhşi təbiəti peyvənd etmək" tipli başlıqları özünə çəkir. Paper-in həqiqətən bildirdiyi isə daha dar, daha diqqətli və belə müdaxilənin nə vaxtsa buraxılmazdan əvvəl necə sübut edilməli olduğunu düşünürsünüzsə, başlıqlardan daha arxayınlaşdırıcıdır.

Fikrin adı *heritable immunization* — irsi immunlaşdırmadır: anticisim üçün təlimatı birbaşa heyvanın genomuna yazmaq, beləliklə heyvan artıq anticisim istehsal edərək doğulur və bu qabiliyyəti balalarına ötürür. Peyvənd hər fərdə ayrıca, təkrar-təkrar verilməlidir. İrsi gen isə adi çoxalma ilə ötürülə bilər — hər yeni nəsli əllə peyvənd etmədən.

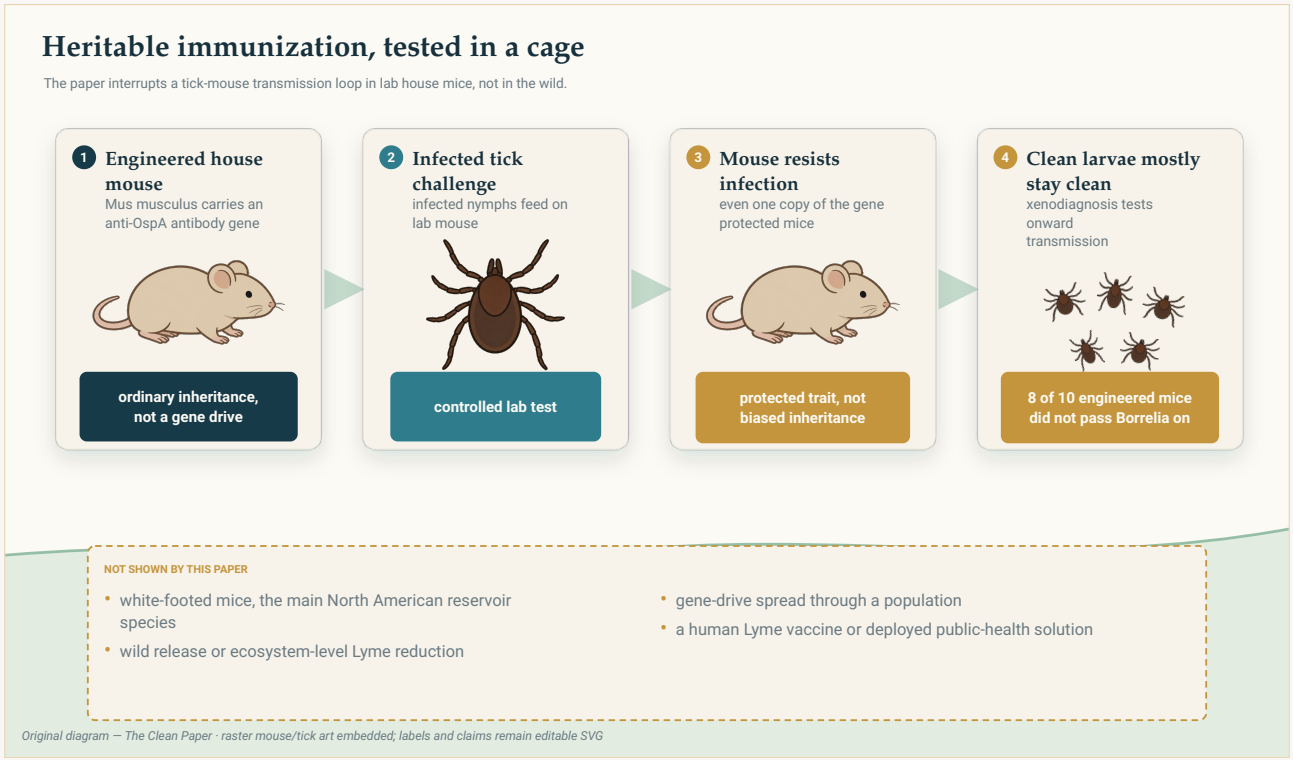

Eksperiment laboratoriya ötürülmə dövrəsini qırır: genetik dəyişdirilmiş ev siçanları infeksiyaya müqavimət göstərir və çoxu *Borrelia*-nı təmiz sürfə gənələrinə ötürmür. Bu, vəhşi təbiətə buraxılışı, gene drive-ı və ya ekosistem miqyasında Lyme azalmasını test etmir.

Original diagram — The Clean Paper CC BY 4.0

Müəlliflər nə etdilər

Onlar məlum qoruyucu anticisimdən başladılar. *Borrelia* OspA adlı səth zülalı daşıyır və OspA-ya qarşı anticismin faydalı hiyləsi var: klassik olaraq immunlaşdırılmış siçanı dişləyən gənə qanla birlikdə anticismi də udur və anticisim bakteriyalar hələ ötürülməmişdən əvvəl *gənənin içində* onlara təsir edə bilir. Hədəf, başqa sözlə, yalnız siçan artıq yoluxduqdan sonrakı mərhələ deyil, gənə–siçan ötürülməsinin özüdür.

Müəlliflər belə anticisimlərdən birini (LA-2) götürüb adi laboratoriya *Mus musculus* ev siçanlarını onu öz DNT-lərindən istehsal edəcək şəkildə mühəndis etdilər. Bunun işləməsi bir neçə cəhd tələb etdi; anticismin yalnız qaraciyərdə istehsal olunduğu ilkin dizayn qoruma üçün çox az miqdar verirdi. İşləyən versiyada anticisim kiçik, sabit single-chain formaya salındı, daha uzun qalması üçün qan zülalı albuminə birləşdirildi və hər nəsildə fasiləsiz istehsal olunması üçün genomun yaxşı xarakterizə edilmiş “safe harbour” sahəsinə yerləşdirildi.

Sonra ardıcıl üç şeyi test etdilər: anticismin etibarlı şəkildə *irsən keçib-keçmədiyini*; genetik dəyişdirilmiş siçanların *Borrelia* daşıyan gənələrin dişləməsindən sonra *infeksiyaya müqavimət göstərib-göstərmədiyini*; və xəstəlik bütövlükdə düşünüldükdə əsas hissəni — həmin siçanlarla qidalanan təmiz gənələrin təmiz qalıb-qalmadığını, yoxsa bakteriyanı götürdüyünü. Son test, yəni yoluxmamış sürfə gənələrini qidalandırıb sonra yoxlamaq, *ötürülmə dövrəsinin* özünün qırılıb-qırılmadığını soruşmağın yoludur.

Nə tapdılar

Anticisim nəsillərlə sabit şəkildə irsən keçdi. İşləyən dizayn uğursuz variantdan təxminən min dəfə çox anticisim istehsal etdi və səviyyə ən azı altı nəsil boyunca sabit qaldı — genin iki nüsxəsi olan siçanlar bir nüsxəlilərdən təxminən iki dəfə çox anticisim istehsal edirdi. İlk cəhdi problemə salan heyvandan-heyvana dəyişkənlik yox idi.

Siçanlar infeksiyaya müqavimət göstərdi — genin tək nüsxəsi ilə də. *Borrelia*-yoluxmuş gənələrlə sınağa çəkildikdə həm iki nüsxəli, həm də bir nüsxəli genetik dəyişdirilmiş siçanlarda normal siçanlarla müqayisədə infeksiya markerləri statistik olaraq əhəmiyyətli dərəcədə azaldı. İki nüsxəlilər güclü qorunurdu, amma daha geniş nəticələri olan məhz bir nüsxəli (heterozygous) siçanlardakı qorunmadır; səbəbinə qayıdacağıq.

Bakteriyanı ötürməyi böyük ölçüdə dayandırdılar. Əsas ekoloji testdə çox sayda yoluxmuş gənə ilə qəsdən sınağa çəkilmiş genetik dəyişdirilmiş siçanların üzərinə təmiz sürfə gənələri buraxıldı. Bu sınaqda 10 genetik dəyişdirilmiş siçandan 8-i tam infeksiyasız qaldı və növbəti gənə nəslinə bakteriya ötürmədi; normal siçanlarda isə bu göstərici 10-dan cəmi 1 idi — yüksək əhəmiyyətli fərq. Qəfəs daxilində dövrə qırılırdı. (Bu, nəzarətli challenge nəticəsidir, real

meşədə Lyme-ın nə qədər azalacağının ölçülməsi deyil.)

Mexanizm barədə bir dürüst sürpriz. Əvvəlki anti-OspA işlərindən fərqli olaraq, genetik anticisim siçanları qorudu, amma artıq qidalanmış gənələrin içindəki bakteriyanı təmizlədiyi görünmədi. Deməli, anticisim ötürülməni müəlliflərin tam müəyyən edə bilmədiyi başqa yolla bloklayır — bağlanma kifayət kimi görünür, dəqiq mexanizm isə sonrakı işlərə qalır.

Bu, yəqin ki, nə deməkdir

Başlıq ideyası — rezervuar heyvanın genomuna davamlı müqavimət yazmaq və xəstəliyin ötürülmə dövrəsini qırmaq — bu laboratoriya siçanında işlədi.

Bir detal hekayənin ən qorxulu versiyasını sakitcə zəiflədir. *Gene drive* irsiliyin ehtimallarını dəyişmək üçün mühəndis edilmiş genetik sistemdir; seçilmiş gen adi çoxalmanın imkan verdiyindən daha sürətlə populyasiyada yayılır, hətta heyvana üstünlük verməsə belə. Drive-ı güclü edən və buraxıldıqdan sonra idarə və geri çağırmağı çətinləşdirən budur. Bu işdə belə sistem **yoxdur**. Anticisim geninin *bir* nüsxəsi artıq qoruma verdiyi üçün müəlliflər adi çoxalma və hədəfli buraxılışların, prinsipcə, geni populyasiyadan zorla keçirmədən faydalı səviyyəyə qaldıra biləcəyini deyirlər — və bunun *gene drive olmadığını* açıq vurğulayırlar. Bu hələ nümayiş yox, arqumentdir; amma onu mümkün edən məhz bir-nüsxəli nəticədir və yanaşmanı insanların çoxunun təsəvvür etdiyi variantdan xeyli idarəolunan edir.

> **Niyə gene drive istifadə etməməli?**
>
> Gene drive dominant genlə eyni şey deyil. *Dominant* effekt haqqındadır — burada anticisim genində olduğu kimi, bir nüsxə xüsusiyyəti göstərməyə kifayətdir. *Drive* isə irsilik haqqındadır: genin heyvanın balalarının adi yarısından xeyli çoxuna ötürülməsi üçün ehtimalları "saxtalaşdırır". Klassik mühəndis olunmuş variant, CRISPR "homing" drive, tərəfdaş xromosomda uyğun yeri kəsən molekulyar qayçı daşıyır; hüceyrə kəsiyi drive-ı digər xromosoma köçürərək təmir edir və beləliklə bir nüsxəli heyvan geni demək olar bütün balalarına ötürür. Vəhşi təbiətə buraxıldıqda belə drive kiçik başlanğıcdan bütün populyasiyaya yayıla bilər — güclü və geri çağırılması çox çətin. (Təbiət əlli-əlli qaydasını pozmağın başqa yollarını da "ixtira edib", prinsip eynidir.)
> Bu *burada* niyə vacibdir? Çünki paper-in senior müəllifi Kevin Esvelt gene drive-ların, o cümlədən nəzarətsiz yayılmamaq üçün hazırlanmış daha təhlükəsiz, özünü məhdudlaşdıran "daisy-chain" versiyalarının yaradılmasına kömək edən tədqiqatçılardandır. Aləti yaxından tanıyır və bu işdə qəsdən istifadə etməyib: qoruma adi irsən keçən gen üzərindədir və nə vaxtsa tətbiq olunarsa, drive ilə yox, normal çoxalma və hədəfli buraxılışla yayılmalıdır. Sakit dərs nəticənin özündən də qiymətlidir: güclü alətə sahib olmaq onu hər yerdə istifadə etmək məcburiyyəti yaratmır.

Bu nəyi *sübut etmir*

- İş qəsdən **yanlış siçan növündədir**. Laboratoriya ev siçanlarında (*Mus musculus*) aparılıb, ABŞ-ın şərqində Lyme dövrəsini həqiqətən saxlayan ağayaqlı siçanda (*Peromyscus leucopus*) yox. Müəlliflər *Peromyscus* üçün alətlər hazırlamağa başlayıblar, amma qoruyucu gen vacib növə **hələ yerləşdirilməyib**.
- İş **laboratoriyadadır**, çöldə yox. Heç bir genetik dəyişdirilmiş siçan buraxılmayıb. Qəfəsdə görünməyən yaşama və çoxalma xərcləri təbiətdə ortaya çıxa bilər.
- Bu **proof of concept**-dir, həll deyil. Qoruma güclü idi, amma tam deyildi (challenge-da 10 siçandan 8-i ötürülməni blokladı) və paper-in heç yerində "Lyme aradan qaldırıldı" deyilmir.
- **Mexanizm tam başa düşülməyib** — anticisim işləyir, amma əvvəlki tədqiqatların gözlədiyi yolla yox.
- Bu **gene drive deyil** və belə olduğunu iddia etmir.
- Genetik dəyişdirilmiş məməlilərin təbiətə buraxılması üçün **tənzimləyici presedent yoxdur**. Ekoloji risk qiymətləndirilməsi, idarəetmə və bununla yaşayacaq icmaların razılığı açıq məsələlərdir — müəlliflər bunu birbaşa deyirlər.

Dəlil nə qədər güclüdür?

İki hissəyə ayırmaq lazımdır, çünki onlar eyni dərəcədə həll olunmayıb.

- **Laboratoriya nəticəsi möhkəmdir.** Altı nəsil boyunca sabit, irsi anticisim; infeksiyadan statistik əhəmiyyətli qorunma; təmiz gənələri qidalandırmaqla birbaşa ölçülmüş sonrakı ötürülmədə statistik əhəmiyyətli azalma. Bir neçə müstəqil eksperiment eyni istiqaməti göstərir.
- **Real dünyaya sıçrayış demək olar tam test edilməyib.** Başqa növ, vəhşi şəraitdə sağ qalma, çoxsaylı rezervuar sahiblərinin qarışıq ekologiyası, buraxılış strategiyası və bütün bunların tənzimlənməsi — bunların heç biri bu paper-də məlumat deyil; müəlliflər hamısını qabaqda duran iş kimi təqdim edir və icma yönümlü field-trial planlaması yalnız ən ilkin mərhələdədir.

Eyni dürüstlük ruhunda bir texniki qeyd: biz bunu yekun copyedited versiyadan yox, peer-reviewed *accepted manuscript* ("article in press") variantından oxuduq. Yuxarıdakı struktur nəticələr dəyişməməlidir, amma irəli getməzdən əvvəl rəqəmləri final paper-lə yenidən yoxlamaq lazımdır.

Niyə vacibdir

Vektorla ötürülən xəstəliklərlə mübarizəmizin çoxu reaktiv və sonsuzdur: dərmanla, repelentlə, yoxla, müalicə et, təkrarla — hər mövsüm, həmişə. Bu isə başqa bir şeyin eskizidir: rezervuar heyvana bir dəfə müdaxilə et və baxımı irsiliyə burax. Ağayaqlı siçanda işləsə və sahədə təhlükəsiz və effektiv olduğu göstərilsə, prinsipcə bir yerdə Lyme-ın fon səviyyəsini aşağı sala bilər, sadəcə oradakı fərdləri ayrı-ayrı qorumaq əvəzinə.

Bu "prinsipcə" sözü çox yük daşıyır və paper bu barədə dürüstdür. Həqiqi dəyər burada müalicə deyil; irsi immunlaşdırmanın *işləyə və ötürülməni qıra biləcəyinin* diqqətli nümayişidir — qəsdən idarəolunan, gene-drive olmayan formada qurulub, ən çətin suallar isə (düzgün növ, açıq sahə, mühəndis edilmiş canlının buraxılmasının etikası) adlandırılıb və üstündən keçilməyib.

Qısa xülasə

Lyme xəstəliyi gənələrlə rezervuar siçanları arasında dövr edir; insanlar təsadüfi sahibdir. Tədqiqatçılar laboratoriya ev siçanlarını öz genomlarından *Borrelia* səth zülalı OspA-ya qarşı anticisim istehsal edəcək şəkildə dəyişdirdilər — bu anticisim qidalanan gənənin içində bakteriyanı zərərsizləşdirir. Siçanlar bu qabiliyyəti ən azı altı nəsil sabit şəkildə irsən ötürdü; yoluxmuş gənələr dişlədikdə, genin tək nüsxəsi ilə belə infeksiyaya müqavimət göstərdilər və çoxu (10-dan 8-i, normal siçanlarda 10-dan 1-i) bakteriyanı yeni gənələrə ötürməyi dayandıraraq laboratoriyada dövrəni qırdı. Əsas məqam: bir-nüsxəli qoruma yanaşmanın özünü-yayan **gene drive tələb etmədiyini** göstərir. Amma iş Lyme-ı Şimali Amerikada həqiqətən yayan ağayaqlı siçanda yox, laboratoriya ev siçanında aparılıb; çöl buraxılışı olmayıb; mexanizm tam başa düşülməyib; genetik dəyişdirilmiş məməlilərin buraxılmasının ekologiyası, tənzimlənməsi və etikası tam açıqdır. Bu, rezervuar növün "irsi immunlaşdırılması" üçün diqqətli proof of concept-dir — gene drive deyil və "Lyme həll edildi" deyil.

No-BS yoxlaması

Paper-in göstərdiyi: Anti-OspA anticismini (LA-2, safe-harbour locus-dan single-chain–albumin fusion kimi) ifadə etmək üçün genetik dəyişdirilmiş laboratoriya ev siçanları (*Mus musculus*) onu $\geq$6 nəsil sabit şəkildə irsən ötürdü, gənə challenge-ında *Borrelia* infeksiyasına müqavimət göstərdi (bir nüsxəli heterozygotes-də də əhəmiyyətli) və bakteriyanı təmiz gənələrə ötürməyi böyük ölçüdə dayandırdı (challenge olunmuş genetik siçanların 10-dan 8-i ötürülməsiz, controls-da 10-dan 1-i; əhəmiyyətli). Bir-nüsxəli qoruma yanaşmanın işləməsi üçün gene drive lazım olmadığını göstərir.

Mümkün, amma sübut olunmayan: Anticismin ötürülməni hansı dəqiq mexanizmlə blok-

ladığı (əvvəlki anti-OspA işlərindən fərqli olaraq artıq yoluxmuş gənələrdən bakteriyanı təmizləmədi); eyni konstruksiyanın ağayaqlı siçanda işləyib sabit irsən keçəcəyi.

Göstərmədiyi: Vəhşi şərait və ya həqiqi rezervuar növündə nəticə; bütün populyasiya və ya ekosistem təsirləri; Lyme-ın aradan qaldırıla biləcəyi; genetik dəyişdirilmiş məməlilərin buraxılmasının təhlükəsiz, effektiv və ya icazəli olduğu; gene drive (əksinə, açıq şəkildə gene drive deyil).

Əsas məhdudiyyətlər: Vəhşi *Peromyscus leucopus* yox, laboratoriya *Mus musculus*; yalnız laboratoriya, çöl buraxılışı yoxdur; ötürülmə bloklanması güclü, amma tam deyil (10-dan 8); mexanizm aydın deyil; buraxılışın ekoloji, tənzimləyici və etik sualları açıqdır; final versiya gözlənilərkən accepted manuscript-dən oxunub.

Ümumi oxucu nə qədər əmin ola bilər? Laboratoriyada genetik dəyişdirilmiş siçanların Lyme müqavimətini irsən ötürdüyünə və ötürülməni qırdığına, bunun qəsdən **gene drive olmadığına** yüksək. Bunun **istifadədə olan həll olmadığına** və **“Lyme həll edildi” demək olmadığına** da yüksək. Təbiətdə işləyib-işləməyəcəyinə və necə işləyəcəyinə isə aşağı — bitməmiş ikinci yarı məhz budur. Uyğun mövqe: pasiyenti yox, rezervuarı dəyişmək barədə diqqətli və ümidverici proof of concept — ən çətin suallar hələ qarşıdadır və dürüst şəkildə adlandırılıb.

Mənbələr

Nature Communications (2026), open access CC BY 4.0
https://doi.org/10.1038/s41467-026-71757-6

Associated dataset (Mendeley Data)
https://doi.org/10.17632/wh65sf47bs.3