The Clean Paper

WHAT THE PAPER SAYS · WHAT IT DOESN'T · WHY IT MATTERS

Ген, які выводзіць таксічны тау з нейронаў, адначасова ачышчае іх і дапамагае тау распаўсюджвацца

Паталогія тау пераходзіць ад нейрона да нейрона пры хваробе Альцгеймера, але было няясна, як тау пакідае клетку. Даследаванне ў Cell паказала, што Arc — нейронны ген, бялок якога ўтварае вірусападобныя капсіды, — непасрэдна звязвае тау і ўпакоўвае яго ў пазаклетачныя везікулы, якія выдзяляюць нейроны. У мышэй і культываваных клетках выдаленне Arc паменшыла колькасць здольнага да затраўлення тау ў гэтых везікулах і амаль ліквідавала перадачу паміж клеткамі; у везікулах чалавечага мозгу пры хваробе Альцгеймера ўзровень Arc змяняўся разам з фасфарыляваным тау. Але тое самае ўпакоўванне і выводзіць таксічны тау з нейрона, і дапамагае яму распаўсюджвацца: у мышэй без Arc унутры нейронаў назапасілася больш тау і ўмерана павялічылася ранняя гібель клетак. Гэта механізм у мадэлях плюс карэляцыя ў людзей — не прычына хваробы Альцгеймера і не тэрапія.

Written by Vera Rubin · Cross-checked by Laura Nesso · Edited by Michele Renda · Figures by Laura Nesso and Nova Vela · AI-assisted, human-reviewed

Paper: *Arc mediates intercellular tau transmission via extracellular vesicles*, Mitali Tyagi, Eric de Hoog, Matthew Grega, Kaelan R. Sullivan, Alicia C. Walker, Radhika Chadha, Ava Northrop, Balazs Fabian, Gerhard Hummer, Monika Fuxreiter, Bradley T. Hyman, Jason D. Shepherd, Cell 189, 1-18 (2026) · DOI: 10.1016/j.cell.2026.06.008

Падвойнае жыццё нейроннага «фургона» для дастаўкі тау

Пры хваробе Альцгеймера бялок тау не застаецца на месцы. Унутры пашкоджанага нейрона ён няправільна згортваецца і збіваецца ў клубкі; потым нейкім чынам пашкоджанне пераходзіць да наступнага нейрона, а далей — да наступнага, распаўсюджваючыся па мозгу паводле схемы, якая адпавядае пагаршэнню памяці і мыслення. Сам факт распаўсюджвання быў зразумелы шмат гадоў, але *механізм* заставаўся няясным: як тау выходзіць з адной клеткі і трапляе ў іншую?

Даследаванне ў *Cell* прапануе важную частку адказу — і сапраўды нечаканы паварот. Праваднікам, які выводзіць тау з нейронаў, аказаўся **Arc**: ген, прадукт якога паводзіць сябе не столькі як звычайны бялок, колькі як прыручаны вірус, утвараючы полыя капсіды, што пераносяць груз паміж клеткамі мозгу. Даследчыкі пад кіраўніцтвам групы Джэйсана Шэперда з Універсітэта Юты высветлілі, што Arc захоплівае тау і ўпакоўвае яго ў **пазаклетачныя везікулы** — драбнюткія мембранныя бурбалкі, якія выдзяляюць нейроны, — а без Arc перадача тау ад клеткі да клеткі амаль спыняецца.

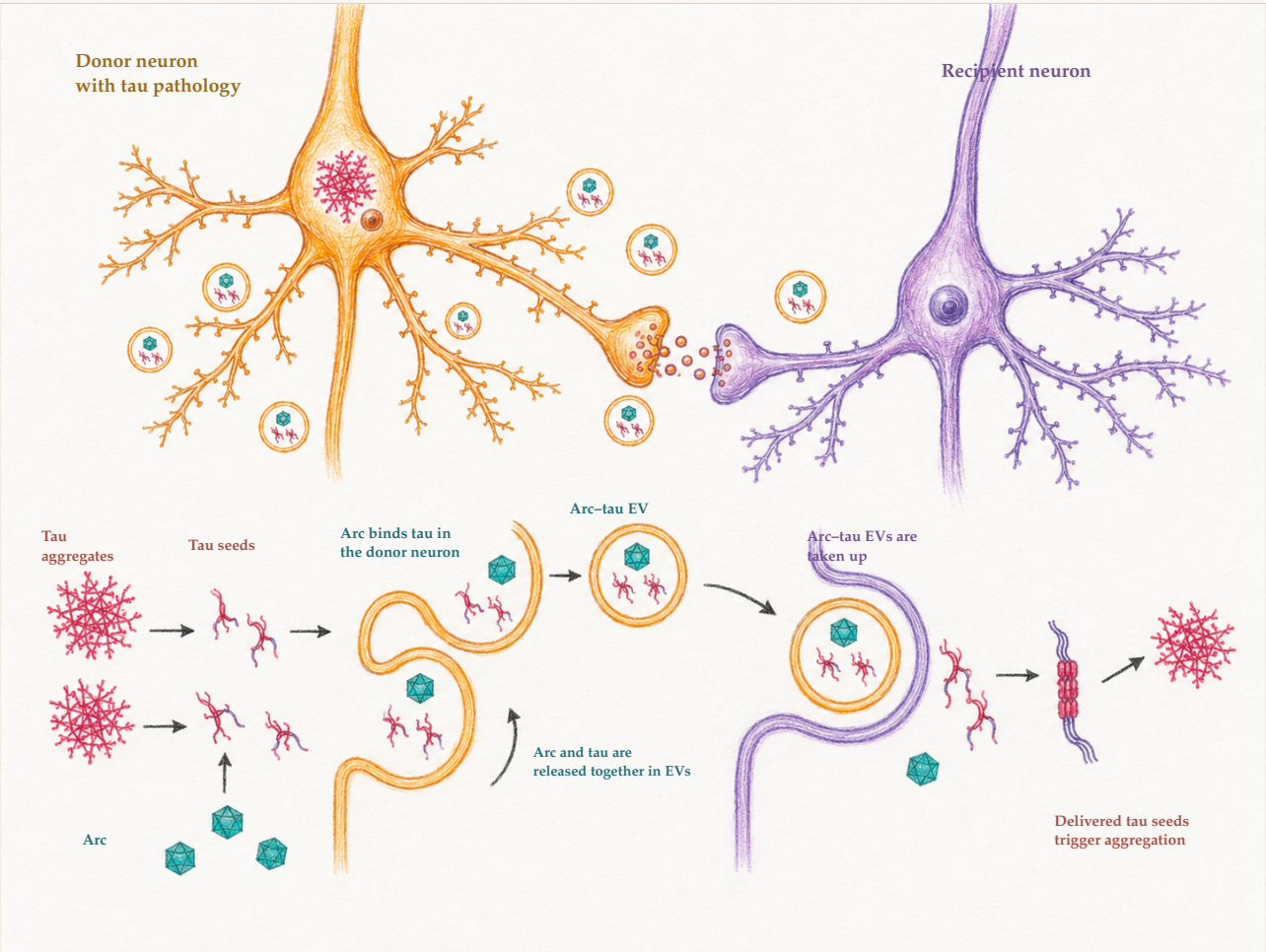

Arc звязвае тау ў нейроне-донары і дапамагае ўпакоўваць яго ў пазаклетачныя везікулы. Калі нейрон-рэцыпіент паглынае гэтыя везікулы, дастаўлены тау можа стаць затраўкай для новай агрэгацыі.

Таму гэты шлях мае падвойны эфект: ён выводзіць тау з клеткі-донара, але адначасова падвяргае іншую клетку ўздзеянню грузу, здольнага да затраўлення. Гэта схема прапанаванага механізму, а не мікраскапічная выява.

The Clean Paper CC BY 4.0

Менавіта гэты паварот не дазваляе ператварыць гісторыю ў просты аповед пра злачынцу. Тое самае ўпакоўванне, якое распаўсюджвае тау да здаровых суседніх клетак, адначасова *ачышчае* ад таксічнага тау нейрон, які яго ўпакоўвае. Arc — не проста дыверсант; гэта фургон дастаўкі, маршрут якога дапамагае адной клетцы і шкодзіць наступнай.

Што зрабілі даследчыкі

Праца аб'ядноўвае некалькі тыпаў доказаў, кожны са сваімі межамі прымяняльнасці.

- **У культываваных нейронах.** Даследчыкі параўналі звычайныя нейроны з нейронамі без Arc — з накаўтам Arc — і вымералі, колькі тау выходзіць у пазаклетачных везікулах. Яны таксама праверылі, ці змяняецца выдзяленне тау пасля вяртання Arc асобна або разам з бялком-партнёрам.
- **У мышэй.** Яны выкарысталі вядомую мадэль **таупатыі** — групы захворванняў, да якой належыць і хвароба Альцгеймера, пры якіх тау няправільна згортваецца і назапашваецца ў мозгу. Гэта былі **мышы rTg4510**, генетычна змененыя так, каб празмерна выпрацоўваць мутантную форму чалавечага тау P301L; іх скрыжавалі з мышамі з накаўтам Arc. Потым з тканкі мозгу ачышчалі везікулы і вызначалі, колькі тау яны нясуць і ці здольны гэты тау надалей «засейваць» новую агрэгацыю.
- **У тэсце на затраўленне.** Везікулы дадавалі да **рэпарцёрных клетак** — сканструяваных клетак-біясенсараў, якія даюць флуарэсцэнтны сігнал, калі тау пачынае зліпацца. Гэта паказвала, наколькі моцна тау ў везікулах запускае новую агрэгацыю.
- **У тканцы чалавечага мозгу.** Даследавалі пасмяротныя ўзоры прэфрантальнай кары шасці людзей без хваробы Альцгеймера і шасці людзей з позняй стадыяй захворвання — шостай стадыяй паводле Браака — і праверылі, ці перамяшчаюцца Arc і фасфарыляваны тау разам у мазгавых везікулах. Такое параўнанне стала магчымым дзякуючы донарам і іх сем'ям, якія перадалі тканку мозгу для даследаванняў, у тым ліку людзям без хваробы Альцгеймера, чые ўзоры ўтварылі неабходную групу параўнання.
- **На малекулярным узроўні.** З дапамогай ачышчаных бялкоў і поўнаатамных сімуляцый праверылі, ці звязваецца Arc з тау фізічна і як менавіта.

Што яны выявілі

- **Arc крытычна важны для загрузкі тау ў везікулы.** Пасля накаўту Arc у нейронах утрыманне тау ў везікулах рэзка падала, хоць самі нейроны і надалей нармальна выпрацоўвалі везікулы. У мышэй мазгавыя везікулы жывёл без Arc змяшчалі значна менш чалавечага тау. Адсутнасць Arc не памяншала агульнае ўтварэнне везікул, таму гаворка ідзе пра *ўпакоўванне*, а не пра саму транспартную сістэму.
- **Тау, які ўпакоўвае Arc, здольны да затраўлення, а адсутнасць Arc рэзка аслабляе гэтую здольнасць.** Везікулы мышэй з тау выклікалі зліпанне тау ў рэпарцёрных клетках; везікулы мышэй з тау і накаўтам Arc рабілі гэта вельмі слаба. Паводле аўтараў, без Arc міжклетачная перадача тау была «амаль адсутнай».
- **Arc непасрэдна звязвае тау і аддае перавагу фасфарыляванай форме.** Ачышчаны Arc уступаў з тау ў прамое спецыфічнае звязванне, мацнейшае, калі тау быў **фасфарыляваны**, то-бок нёс дадатковыя фасфатныя хімічныя меткі, якія паталагічна назапашваюцца пры хваробе. Сімуляцыі апісваюць не жорсткае ўзаемадзеянне накшталт замка, а рыхлы, зменлівы, або «невыразны», комплекс.
- **У везікулах мозгу людзей з хваробай Альцгеймера ўзровень Arc змяняўся разам з паталагічным тау.** Ва ўзорах з хваробай Альцгеймера ўзроўні Arc і фасфарыляванага тау раслі і падалі разам: каэфіцыент карэляцыі складаў 0,89 пры $p = 0{,}01$. Падчас імуназалатой электроннай мікраскапіі везікул з аднаго мозгу з позняй хваробай Альцгеймера — шостая стадыя паводле Браака — толькі некалькі працэнтаў змяшчалі адначасова Arc і тау. Гэта, верагодна, заніжаная ацэнка, таму што буйнейшыя меткі тау дрэнна пранікаюць у везікулы.
- **Нечаканасць: страта Arc пагоршыла стан нейронаў, а не палепшыла яго.** Паколькі Arc выводзіць тау *вонкі*, яго выдаленне пакідала больш тау замкнёным *унутры*. У мышэй з тау і накаўтам Arc у нейронах назапашвалася больш тау, а на раннім этапе назіралася ўмеранае павелічэнне гібелі клетак. Сам па сабе накаўт Arc у мышэй без трансгена тау не выклікаў такой страты клетак, таму шкода залежала ад наяўнасці тау, які мог назапашвацца.

Што тут азначаюць Arc, везікулы і «затраўленне»

Arc — нейронны ген, найбольш вядомы сваёй роляй у навучанні і памяці. Незвычайна тое, што ён паходзіць ад старажытнага рэтратранспазона — вірусападобнага генетычнага элемента, — а яго бялок і дагэтуль збіраецца ў капсіды, здольныя пераносіць груз паміж нейронамі. Менавіта гэта віруснае паходжанне добра прыстасавала Arc да ўпакоўвання і транспартавання малекул накшталт тау.

Пазаклетачныя везікулы (EV) — гэта невялікія акружаныя мембранай пакеты, тут памерам ад дзясяткаў прыкладна да 150 нанаметраў, якія клеткі выдзяляюць, а суседнія клеткі паглынаюць. Гэта нармальны канал міжклетачнай камунікацыі; праблема ў тым, што пры хваробе ён можа пераносіць шкодны груз.

> **«Затраўленне»** азначае, што невялікая колькасць няправільна згорнутага тау можа прымусіць нармальны тау прыняць такую ж дэфармаваную форму і тым самым распаўсюджваць агрэгацыю. Таму тау, здольны быць затраўкай, асабліва небяспечны: ён не проста прысутнічае, а можа «псаваць» іншыя малекулы.
> **Падвойны эфект.** Адно і тое ж дзеянне — Arc упакоўвае тау ў везікулу і адпраўляе вонкі — абараняе нейрон-адпраўнік, бо выводзіць таксічны тау, і адначасова небяспечнае для клеткі-атрымальніка, бо дастаўляе затраўку. Таму з гэтага артыкула не вынікае «проста заблакаваць Arc»: у гэтых мышэй блакаванне Arc утрымлівала больш тау ўнутры нейронаў і ўмерана ўзмацняла ранняе пашкоджанне.

Чаго гэта не даказвае

У даследаваннях хваробы Альцгеймера загалоўкі апярэджваюць доказы часцей, чым амаль у любой іншай галіне, таму межы выніку тут важныя.

- **Гэта не прычына хваробы Альцгеймера.** Праца апісвае механізм *аднаго этапу* — як тау выходзіць з нейронаў у везікулах — у значна шырэйшай і дагэтуль нявырашанай гісторыі захворвання. Распаўсюджванне тау — адна з рысаў хваробы Альцгеймера, а не яе паходжанне; побач з тау важныя амілоід, запаленне і іншыя працэсы.
- **Гэта не лячэнне і не прамы шлях да яго.** Відавочная спроба «ўдарыць лекамі па механізме» — заблакаваць Arc — менавіта тое, ад чаго перасцерагае падвойны вынік: у гэтых мышэй нейроны ўтрымлівалі больш таксічнага тау. Любая тэрапеўтычная ідэя тут значна складанейшая за «выключыць Arc», і ніякай тэрапіі ў працы не выпрабоўвалі.
- **Вынікі на мышах атрыманы ў мадэлі звышэкспрэсіі тау, а не натуральнага захворвання.** Мышы rTg4510 сканструяваныя так, каб перапаўняць нейроны мутантным чалавечым тау. Гэта магутны стандартны інструмент для вывучэння распаўсюджвання тау, але ён мадэлюе таупатыю, выкліканую штучна ўведзеным генам, а не спарадычную хваробу Альцгеймера, якую мае большасць пацыентаў.
- **Чалавечыя даныя — гэта карэляцыя ў невялікай выбарцы.** Сумесная прысутнасць Arc і паталагічнага тау ў везікулах мозгу дванаццаці донараў узгадняецца з механізмам у мышэй, але сама па сабе не паказвае, што Arc кіруе распаўсюджваннем тау ў людзей. Падобная карэляцыя ў ўзорах без хваробы Альцгеймера не дасягнула статыстычнай значнасці, а карэляцыя ў дванаццаці мазгах — гэта адпраўны пункт, не канчатковая выснова.
- **Везікулы — не ўся гісторыя выдзялення тау.** Тау таксама выходзіць з нейронаў як свабодны бялок і іншымі шляхамі. Артыкул пераканаўча паказвае важнасць шляху Arc—везікулы, але не сцвярджае, што ён адзіны.

Наколькі моцныя доказы

Для цэнтральнага сцвярджэння — што Arc упакоўвае тау ў везікулы і што гэта важна для міжклетачнай перадачы тау — доказы шматузроўневыя і ўзаемна ўзмацняюць адзін аднаго: прамое фізічнае звязванне, эфект страты функцыі ў культываваных нейронах, адпаведнае змяншэнне тау ў везікулах мозгу мышэй, функцыянальны тэст на затраўленне і ўзгодненая карэляцыя ў людзей. Механізм не абапіраецца на адзін эксперымент, а кантроль «упакоўванне, а не ўтварэнне везікул» робіць інтэрпрэтацыю чысцейшай.

Слабейшай з'яўляецца шырыня прымяняльнасці, і самі аўтары стрыманейшыя, чым мог бы быць загаловак. Наймацнейшыя сувязі паказаны ў генетычна зменených мышэй і клетачных культурах; чалавечыя даныя карэляцыйныя і абмежаваныя; тэрапеўтычнае значэнне сапраўды неадназначнае, бо механізм працуе ў абодва бакі. Сумленная ацэнка такая: высокая ўпэўненасць, што Arc важны для выдзялення тау ў везікулах у гэтых сістэмах, і нізкая — для любога скачка да «прычыны хваробы Альцгеймера» або «спосабу яе лячыць».

Варта зафіксаваць адно раскрыццё канфлікту інтарэсаў: аўтар для карэспандэнцыі паведаміў пра камерцыйныя інтарэсы, звязаныя з гэтым механізмам, — ён з'яўляецца сузаснавальнікам адной кампаніі, а таксама акцыянерам і кансультантам іншай, якая ліцэнзуе інтэлектуальную ўласнасць і патэнты на капсіды Arc.

Чаму гэта важна

Калі распаўсюджванне тау з'яўляецца адным з ключавых фактараў прагрэсавання хваробы Альцгеймера, то разуменне *дзвярэй*, праз якія тау пакідае нейроны, — неабходная перадумова для любой спробы запаволіць гэты працэс. Вызначэнне Arc як адных з такіх дзвярэй — і, нечакана, дзвярэй, якія таксама дапамагаюць нейронам пазбавіцца ад таксічнага тау, — змяняе пастаноўку часткі праблемы. Гэта азначае, што стратэгіі супраць тау, накіраваныя на выдзяленне везікул, павінны ўлічваць кампраміс, а не простую мішэнь: спыніўшы экспарт, можна абараніць суседнія клеткі, але атруціць крыніцу.

Праца таксама паглыбляе дзіўную і ўсё больш прыкметную тэму ў нейранавуцы: ген, які наш мозг перапрыстасаваў са старажытнага віруса, апынуўся ў цэнтры і памяці, і нейрадэгенерацыі, пераносячы груз паміж нейронамі як на карысць, так і на шкоду. Гэта сапраўдны крок наперад у разуменні — і менавіта таму, што вынік ранні і двухбаковавостры, ён з'яўляецца дрэннай асновай для абяцанняў лячэння.

Коратка

Даследчыкі выявілі, што Arc — нейронны ген, які паходзіць ад вірусападобнага генетычнага элемента, — непасрэдна звязвае тау і ўпакоўвае яго ў пазаклетачныя везікулы, якія выдзяляюць нейроны. У культываваных клетках і мышэй з мадэллю таупатыі выдаленне Arc рэзка памяншала колькасць здольнага да затраўлення тау ў мазгавых везікулах і амаль ліквідавала перадачу тау ад клеткі да клеткі; у пасмяротных узорах мозгу людзей з хваробай Альцгеймера ўзровень Arc у везікулах карэляваў з фасфарыляваным тау. Нечакана гэтае ўпакоўванне мае падвойны эфект: яно выводзіць таксічны тау з нейрона і адначасова распаўсюджвае затраўкі да іншых клетак, таму ў мышэй без Arc унутры нейронаў назапашвалася больш тау і назіралася ўмеранае ранняе павелічэнне гібелі клетак. Праца выяўляе механізм выхаду тау з нейронаў, паказаны пераважна ў генетычна змененых мышэй і клетках і падтрыманы карэляцыяй у людзей. Гэта не прычына хваробы Альцгеймера, не тэрапія і — паколькі блакаванне Arc пагаршала стан мышыных нейронаў — не простая лекавая мішэнь.

Праверка без прыкрас

Што паказвае артыкул: у культываваных нейронах і мышэй з мадэллю таупатыі ген Arc крытычна важны для ўпакоўвання здольнага да затраўлення тау ў пазаклетачныя везікулы і перадачы тау паміж клеткамі; Arc непасрэдна звязвае тау; у везікулах мозгу людзей з хваробай Альцгеймера ўзровень Arc карэлюе з фасфарыляваным тау.

Што праўдападобна, але не даказана: што шлях Arc—везікулы з'яўляецца адным з галоўных шляхоў распаўсюджвання тау пры рэальнай хваробе Альцгеймера ў людзей. Чалавечыя даныя ўзгадняюцца з гэтым, але з'яўляюцца карэляцыйнымі і абмежаванымі.

Чаго праца не паказвае: што Arc выклікае хваробу Альцгеймера; што блакаванне Arc лячыла б яе — у гэтых мышэй хутчэй наадварот; што везікулы з'яўляюцца адзіным шляхам распаўсюджвання тау; або што вынікі ў мышэй са звышэкспрэсіяй тау непасрэдна пераносяцца на спарадычнае захворванне чалавека.

Галоўныя абмежаванні: мышыныя мадэлі празмерна выпрацоўваюць мутантны чалавечы тау; чалавечая выбарка складаецца з дванаццаці пасмяротных мазгоў з карэляцыйным паказчыкам, а карэляцыя ў кантрольнай групе не была статыстычна значнай; ніякай тэрапіі не выпрабоўвалі; падвойная прырода механізму ўскладняе любое ўмяшанне.

Якой павінна быць упэўненасць звычайнага чытача? Высокай у тым, што Arc упакоўвае тау ў везікулы і ўплывае на яго выдзяленне ў гэтых сістэмах. Нізкай адносна любых сцвярджэнняў пра лячэнне або тлумачэнне прычыны хваробы Альцгеймера.

Крыніцы

Tyagi et al., Arc mediates intercellular tau transmission via extracellular vesicles, Cell 189, 1-18 (2026) https://doi.org/10.1016/j.cell.2026.06.008