WHAT THE PAPER SAYS · WHAT IT DOESN'T · WHY IT MATTERS

# Инженерно създадени мишки наследиха устойчивост към лаймска болест и спряха да заразяват кърлежи — лабораторно доказателство за принципа, не пускане в дивата природа

*Изследователи вмъкнаха ген за антитяло срещу лаймска болест в домашни мишки, които след това го наследяваха поколения наред; при излагане на заразени кърлежи дори мишки само с едно копие на гена устояваха на инфекцията и до голяма степен спираха да предават бактерията на нови кърлежи. Това е доказателство за принципа за „наследима имунизация“ на резервоарен вид — извършено при лабораторни домашни мишки, не при дивата белокрака мишка, която действително разпространява лаймска болест, без полево освобождаване и при напълно отворени въпроси за екологията, регулацията и етиката. Това не е gene drive и не е „лаймската болест е решена“.*

---

Written by Lucio Vaglio · Cross-checked by Laura Nesso · Edited by Michele Renda · Figures by Laura Nesso and Nova Vela · AI-assisted, human-reviewed

Paper: *Heritable immunization of mice against Lyme disease enables ecological disease prevention*, Joanna Buchthal et al.; Kevin M. Esvelt (corresponding author), Nature Communications (2026, accepted manuscript / article in press — not the final copyedited version) · DOI: 10.1038/s41467-026-71757-6

# Да прекъснеш цикъла, вместо да лекуваш пациента

Лаймската болест е най-честото заболяване, пренасяно от кърлежи, в Съединените щати и обичайният начин да се борим с нея е индивидуален: проверяваме за кърлежи, махаме ги, а ако ухапването се превърне в характерния пръстеновиден обрив — приемаме антибиотици. Но бактерията, която причинява лаймска болест, *Borrelia burgdorferi*, всъщност не живее в нас. За нея хората са задънена улица. Истинският ѝ дом е цикъл между кърлежи и дребни горски бозайници — по източното крайбрежие на САЩ най-вече белокраката мишка. Кърлежът поема бактерията, когато ухапе заразена мишка, носи я, докато расте, и я предава на следващата мишка — или случайно на човек. Мишките са резервоарът; кърлежите са иглата; ние сме страничен наблюдател, който понякога бива убоден.

Затова проблемът може да се мисли и по друг начин. Вместо да лекуваме хората ухапване по ухапване, какво ще стане, ако направим *мишките* имунизирани — и ги запазим такива поколение след поколение, без някой да ваксинира всяко животно на ръка? Това е идеята, която тази статия тества, и тя има неприятната склонност да привлича заглавия за „ГМО мишки“, „генни драйвове“ и „ваксиниране на дивата природа“. Това, което статията действително съобщава, е по-тясно, по-внимателно и — ако ви интересува как подобна намеса трябва да бъде доказана преди изобщо да се освободи нещо — по-успокоително от заглавията.

Идеята има име: *наследима имунизация* — инструкциите за антитяло се записват директно в генома на животното, така че то се ражда вече способно да го произвежда и предава тази способност на потомството си. Ваксината трябва да бъде дадена на всеки индивид, отново и отново. Наследим ген може да се предава чрез обикновено размножаване — без някой да ваксинира всяко ново поколение на ръка.

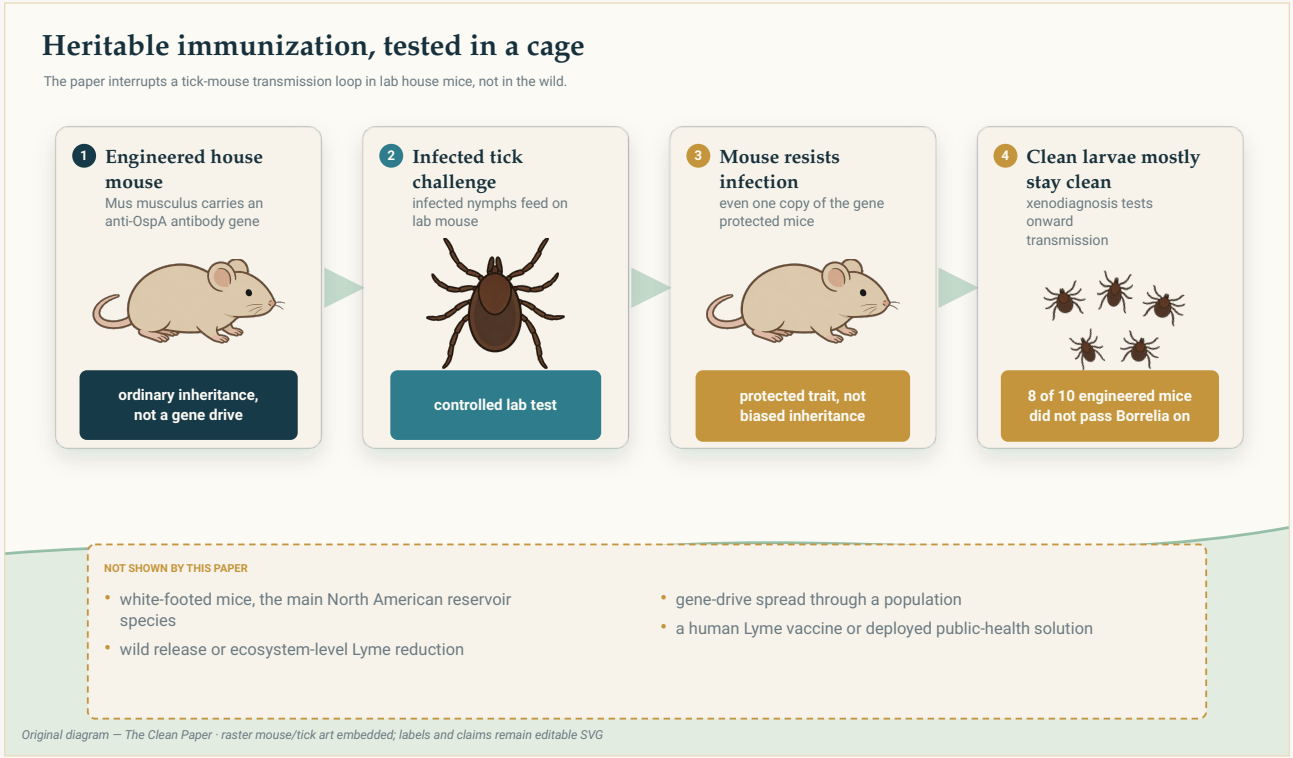


Експериментът прекъсва лабораторен цикъл на предаване: инженерно създадените домашни мишки устояват на инфекцията и повечето не предават *Borrelia* на чисти ларвни кърлежи. Той не тества освобождаване в дивата природа, генен драйв или намаляване на лаймската болест в цяла екосистема.

Original diagram — The Clean Paper CC BY 4.0

## Какво са направили авторите

Те започват с известно защитно антитяло. *Borrelia* носи повърхностен белтък, наречен OspA, а антитяло срещу OspA има полезен трик: класически, когато кърлеж ухапе имунизирана мишка, той поглъща антитялото заедно с кръвта и то може да действа върху бактериите *вътре в кърлежа*, преди изобщо да бъдат предадени. С други думи, целта е преходът кърлеж–мишка — не само мишката, след като вече е заразена.

Авторите вземат едно такова антитяло (LA-2) и модифицират домашни мишки — обикновени лабораторни *Mus musculus* — така, че да го произвеждат от собствената си ДНК. Да заработи това е отнело няколко опита; ранен дизайн, при който антитялото се произвежда само в черния дроб, е давал твърде малко количество, за да защитава. Работещата версия преформатира антитялото в малка и стабилна едноверижна форма, свързва го с кръвен белтък (албумин), за да се задържа по-дълго, и го вмъква в добре характеризирано „безопасно пристанище“ в генома, така че да се произвежда постоянно във всяко поколение.

След това те тестват последователно три неща: дали антитялото надеждно се *наследява*; дали инженерно създадените мишки *устояват на инфекция*, когато бъдат ухапани

от кърлежи, носещи *Borrelia*; и — частта, която има значение за заболяването като цяло — дали чистите кърлежи, хранещи се от тези мишки, остават чисти или поемат бактерията. Този последен тест — да се оставят незаразени ларвни кърлежи да се хранят и след това да бъдат изследвани — е начинът да се провери дали самият *цикъл на предаване* е прекъснат.

## Какво са установили

**Антитялото се е наследявало стабилно поколения наред.** Работещият дизайн е произвеждал приблизително хиляда пъти повече антитяло от неуспешния и на постоянни нива поне шест поколения — мишките с две копия на гена са произвеждали приблизително два пъти повече от тези с едно. Не е имало вариабилността между отделните животни, която е пречела на първия опит.

**Мишките са устоявали на инфекцията — дори само с едно копие на гена.** При излагане на кърлежи, заразени с *Borrelia*, както двукопийните, така и еднокопийните инженерно създадени мишки са показали статистически значимо намаление на маркерите за инфекция спрямо нормалните мишки. Двукопийните са били силно защитени, но защитата при еднокопийните (хетерозиготни) мишки е резултатът с най-далечни последици, по причина, към която ще се върнем.

**Те до голяма степен са спрели да предават бактерията нататък.** В ключовия екологичен тест чисти ларвни кърлежи са били оставени да се хранят от инженерно създадени мишки, които умишлено са били изложени на много заразени кърлежи. При този тест 8 от 10 инженерно създадени мишки са останали напълно незаразени и не са засели следващото поколение кърлежи, срещу само 1 от 10 нормални мишки — силно значима разлика. В клетката цикълът е бил прекъснат. (Това е резултат от контролирано експериментално заразяване, не измерване с колко би намаляла лаймската болест в истинска гора.)

**Една честна изненада за механизма.** За разлика от по-ранни изследвания с anti-OspA, инженерно създаденото антитяло е защитавало мишките, но *не* изглежда да е изчиствало бактерията от кърлежите, които вече са се хранили. Следователно антитялото блокира предаването по механизъм, който авторите не успяват напълно да определят — изглежда, че самото свързване е достатъчно, но точно как остава за бъдещи изследвания.

## Какво вероятно означава това

Основната идея — че може да се вгради трайна устойчивост в генома на резервоарно животно и да се прекъсне цикълът на заболяването — издържа в лабораторията при тази мишка.

И един детайл тихо обезвреждa най-плашещата версия на историята. *Генният драйв* е генетична система, инженерно създадена да изкривява наследяването, така че избран ген да се разпространява в популацията по-бързо, отколкото би позволило обикновеното размножаване — дори ако не дава предимство на животното. Именно това прави генен драйв мощен и труден за контролиране или отзоваване след освобождаване. Тази работа не използва нищо подобно. Тъй като *едно* копие на гена за антитялото вече е защитавало мишките, авторите твърдят, че обикновено размножаване и целеви освобождавания биха могли по принцип да повишат честотата му до полезни нива, без той насилствено да се разпространява в популацията — и изрично подчертават, че това *не* е генен драйв. Това е аргумент, а не демонстрация; но именно резултатът при едно копие им позволява да го направят и прави подхода много по-контролируем от онова, което повечето хора си представят.

**Защо да не се използва генен драйв?**

Генният драйв не е същото като доминантен ген. *Доминантен* описва ефекта — едно копие е достатъчно, за да се прояви признакът, както при гена за антитялото тук. *Драйв* описва наследяването: той наглася шансовете така, че един ген да се предава на много повече от обичайната половина от потомството. Класическата инженерна версия, самокопиращ се CRISPR генен драйв, носи молекулярни ножици, които режат съответното място на партньорската хромозома; клетката поправя разреза, като копира драйва върху него, така че животно с едно копие го предава на почти цялото си потомство. Освободен в дивата природа, такъв драйв може да премине през цяла популация от малък начален брой — мощно и много трудно за отзоваване. (Природата е измислила и други начини да мами правилото петдесет на петдесет, но принципът е същият.)

Защо това има значение *тук*? Защото старшият автор на статията, Kevin Esvelt, е един от изследователите, помогнали за създаването на генни драйвове — включително по-безопасните, самоограничаващи се „верижни“ (*daisy-chain*) версии, предназначени *да не* се разпространяват неконтролируемо. Той познава инструмента отлично и в тази работа съзнателно не го използва: защитата се носи от обикновен наследим ген, който — ако изобщо някога се стигне до това — да се разпространява чрез нормално размножаване и целево освобождаване, а не чрез драйв. Това е тихият урок, по-важен от самия резултат: наличието на мощен инструмент не е задължение той да се използва навсякъде.

## Какво *не* доказва това

- Работата е при **грешния вид мишка, умишлено**. Направена е при лабораторни домашни мишки (*Mus musculus*), не при белокраката мишка (*Peromyscus leucopus*), която действително поддържа лаймската болест в източната част на САЩ. Авторите са започнали да разработват инструменти за *Peromyscus*, но защитният ген **още не е** вграден във вида, който има значение.

- Тя е в **лабораторията**, не на терен. Нито една инженерно създадена мишка не е била освободена. Разходи за оцеляване или размножаване, които не се виждат в клетка, все пак могат да се проявят в дивата природа.
- Това е **доказателство за принципа**, не решение. Защитата е силна, но не пълна (8 от 10 мишки блокират предаването при експериментално заразяване), а „лаймската болест е елиминирана“ не присъства никъде в статията.
- **Механизмът не е напълно разбран** — антитялото работи, но не по пътя, очакван от по-ранните изследвания.
- Това **не е генен драйв** и не претендира да бъде.
- Освобождаването на инженерно създадени бозайници в дивата природа **няма регулаторен прецедент**. Оценката на екологичния риск, управлението и съгласието на общностите, които биха живели с подобна намеса, остават изрично нерешени — авторите го казват ясно.

## Колко силни са доказателствата?

Разделете ги на две, защото двете половини не са еднакво установени.

- **Лабораторният резултат е солиден.** Стабилно наследимо антитяло през шест поколения; статистически значима защита от инфекция; статистически значимо намаление на последващото предаване, измерено по трудния начин — чрез хранене на чисти кърлежи. Няколко независими експеримента сочат в една посока.
- **Скокът към реалния свят е почти изцяло неизпробван.** Друг вид, оцеляване в дивата природа, сложната екология на множество резервоарни видове, стратегия за освобождаване и регулацията на всичко това — нищо от това не е данни в тази статия и авторите го представят като работата, която предстои, като планирането на полеви изпитвания с участие на общностите е едва в най-ранен етап.

Една техническа бележка в същия дух: прочетохме тази работа от рецензирания *приет ръкопис* („article in press“), а не от окончателната редактирана версия. Основните резултати не би трябвало да се променят, но ще сверим числата с финалната статия, преди текстът да бъде използван по-нататък.

## Защо това има значение

Повечето начини, по които се борим с векторно пренасяни заболявания, са реактивни и безкрайни: пръскай, отблъсквай, проверявай, лекувай, повтаряй — всеки сезон, завинаги. Тук е скицирано нещо различно — намеса веднъж в животинския резервоар и наследяването да поддържа ефекта. Ако бъде направено при белокраката мишка и се покаже като безопасно и ефективно на терен, по принцип би могло да намали фоновото ниво на лаймска болест в дадено място, вместо само да защитава отделни

хора в него.

Това „по принцип“ носи огромна тежест и статията е честна по въпроса. Истински ценното тук не е лечение; то е внимателна демонстрация, че наследимата имунизация *може* да работи и *може* да прекъсва предаването — създадена умишлено в контролируема форма без генен драйв, като най-трудните въпроси (правилният вид, откритата природа, етиката на освобождаване на инженерно създаден живот) са назовани и оставени отворени, вместо да бъдат заметени.

## Накратко

Лаймската болест циркулира между кърлежи и резервоарни мишки; хората са странични гостоприемници. Изследователи модифицират лабораторни домашни мишки така, че от собствения си геном да произвеждат антитяло срещу повърхностния белтък OspA на *Borrelia* — антитяло, което обезврежда бактерията в хранещия се кърлеж. Мишките наследяват тази способност стабилно поне шест поколения; при ухапване от заразени кърлежи те устояват на инфекцията дори само с едно копие на гена, а повечето от тях (8 от 10 срещу 1 от 10 нормални мишки) спират да предават бактерията на нови кърлежи, прекъсвайки лабораторния цикъл на предаване. Ключово е, че защитата при едно копие означава, че подходът **не** изисква саморазпространяващ се генен драйв. Но това е направено при лабораторна домашна мишка, не при белокраката мишка, която действително разпространява лаймска болест в Северна Америка; няма полево освобождаване; механизмът не е напълно разбран; а екологията, регулацията и етиката на освобождаване на инженерно създадени бозайници са изцяло нерешени. Това е внимателно доказателство за принципа за „наследима имунизация“ на резервоарен вид — не генен драйв и не „лаймската болест е решена“.

## Проверка без украса

**Какво показва статията:** Лабораторни домашни мишки (*Mus musculus*), инженерно създадени да експресират антитяло срещу OspA (LA-2 като едноверижно–албуминово сливане от геномен локус, считан за безопасен), го наследяват стабилно $\geq$6 поколения, устояват на инфекция с *Borrelia* при излагане на кърлежи (значимо дори при еднокопийни хетерозиготи) и до голяма степен спират предаването на бактерията към чисти кърлежи (8 от 10 изложени инженерно създадени мишки без предаване срещу 1 от 10 контроли; значима разлика). Защитата с едно копие означава, че генен драйв не е необходим, за да работи подходът.

**Какво е правдоподобно, но недоказано:** Точният механизъм, по който антитялото блокира предаването (за разлика от по-ранната anti-OspA работа то не изчиства

бактериите от вече заразените кърлежи); че същата конструкция ще работи и ще се наследява стабилно при белокраката мишка.

**Какво не показва:** Нищо в дивата природа или при действителния резервоарен вид; ефекти върху цяла популация или екосистема; че лаймската болест може да бъде елиминирана; че освобождаването на инженерно създадени бозайници е безопасно, ефективно или разрешимо; генен драйв (точно обратното — изрично не е такъв).

**Основни ограничения:** Направено при лабораторни *Mus musculus*, не при диви *Peromyscus leucopus*; само лабораторно, без освобождаване на терен; блокирането на предаването е силно, но не пълно (8 от 10); механизмът е неясен; екологичните, регулаторните и етичните въпроси около освобождаването са изрично нерешени; текстът е прочетен от приетия ръкопис в очакване на финалната версия.

**Колко доверие трябва да има общият читател?** Високо, че в лабораторията инженерно създадените мишки наследяват устойчивост към лаймска болест и прекъсват предаването, и че това умишлено **не** е генен драйв. Високо и че това **не** е внедрено решение и **не** е „лаймската болест е решена“. Ниско по въпроса дали и как би могло някога да работи в дивата природа — това е цялата незавършена втора половина. Подходящата позиция: внимателно и обнадеждаващо доказателство за принципа да се променя резервоарът, а не пациентът — като най-трудните въпроси остават напред и са назовани честно.

## Източници

Nature Communications (2026), open access CC BY 4.0
https://doi.org/10.1038/s41467-026-71757-6

Associated dataset (Mendeley Data)
https://doi.org/10.17632/wh65sf47bs.3