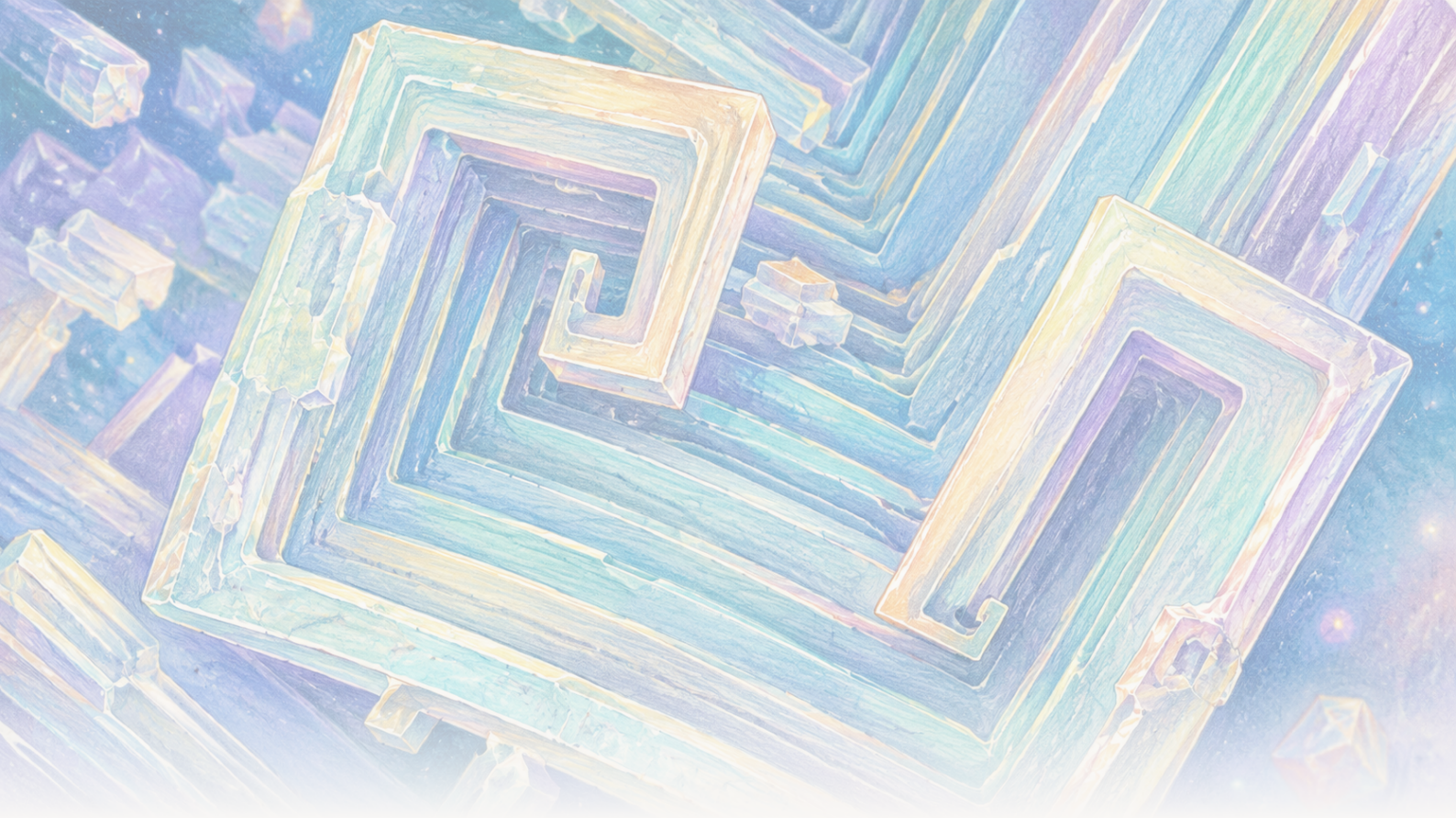

The Clean Paper

WHAT THE PAPER SAYS · WHAT IT DOESN'T · WHY IT MATTERS

В орбита готварската сол образува кухи кубове. Гравитацията промени саламурата, не солта

Кристалите от натриев хлорид, отгледани на Международната космическа станция, включват кухи, стъпаловидни кубове с размер 2 до 8 милиметра. Статиите подкрепят обяснение чрез преноса: обичайното утаяване и потоците, задвижвани от плаваемостта, са силно потиснати, а в началото на растежа доминира дифузията. Решетката не се превръща в нов вид сол и експериментите не установяват промишлен процес.

Written by Matteo · Cross-checked by Vera Rubin · Edited by Michele Renda · Figures by Matteo and Nova Vela · AI-assisted, human-reviewed

Paper: *Comparison of sodium chloride hopper cubes grown under microgravity and terrestrial conditions*, Donald Pettit and Pietro Fontana, npj Microgravity 5, 25 (2019) · DOI: 10.1038/s41526-019-0085-0

В орбита обикновената готварска сол израсна като кухи стъпаловидни кубове

Кристалите изглеждат архитектурни: квадратни рамки, вложени една в друга, с лица, издълбани като стълбища.

Те са направени от обикновен натриев хлорид — същото съединение като готварската сол. Необичайното не е материалът, а саламурата около него.

На Земята растящ кристал в течност с размери от порядъка на сантиметри може да потъне, да докосне стена или повърхност и да подпомогне възникването на разлики в плътността, които завъртат разтвора. На Международната космическа станция обичайното утаяване и движението, задвижвано от плаваемостта, са силно потиснати. Някои солни кристали остават суспендирани достатъчно дълго, за да растат бавно и по-симетрично като **кухи кубове тип „хопър“**, с ръбове между 2 и 8 милиметра.

Три статии, публикувани през 2011, 2015 и 2019 г., описват тези експерименти. Взети заедно, те дават ясен урок по физика на преноса: промяната в начина, по който разтвореният материал достига до кристала, може да промени видимата му форма, без да променя атомната му структура.

Те не показват, че космосът създава съвършени кристали, не установяват промишлен процес и не разкриват нов вид сол.

Как кубът се превръща в хопър-кристал

Обикновеният кристал на натриевия хлорид има кубична атомна подредба. **Хопър-кристалът** също е кубичен, но ъглите и ръбовете му растат по-бързо от центровете на лицата. Получава се куха, стъпаловидна вдлъбнатина на всяко лице — сякаш кубът първо се опитва да изгради рамката си, преди да запълни стените.

По-късен пример от МКС прави този модел на растеж видим, но служи само за контекст, а не като доказателство от трите статии за натриев хлорид. Снимката и ускореният запис на Доналд Петит по-долу показват **калиев хлорид**, друга сол, която образува стъпаловидни хопър- и спираловидни морфологии в микрогравитация.

[figure_pair pending]

Две изображения от сканиращ електронен микроскоп на спираловидни хопър-кристали от калиев хлорид, отгледани на борда на МКС. Тези по-късни изображения са контекстуални примери за морфологията, а не проби от натриев хлорид или измервания от разглежданите тук изследвания от 2011, 2015 или 2019 г.

[video pending]

По-късен ускорен запис на растежа на хопър-кристал от калиев хлорид в тънък воден филм при микрогравитация. Той илюстрира растежа по ръбовете и ъглите, а не експериментите или данните за натриев хлорид, анализирани в тази статия.

Кристалите растат от **преситена саламура**: солена вода, съдържаща повече разтворен натриев хлорид, отколкото би задържала в равновесие при съответните условия. Натриевите и хлоридните йони трябва да преминат през течността и да се присъединят към повърхността на кристала.

Има два основни начина да бъдат пренесени. **Дифузията** е случайното молекулно движение, което пренася разтворено вещество по градиента на концентрацията, без общо циркулиране на течността. **Конвекцията** е движението на самата течност. При обикновена гравитация малки разлики в температурата или концентрацията могат да променят плътността и да задвижат циркулация чрез плаваемост. Кристалите могат също да **седиментират**, тоест да се утаят в течността.

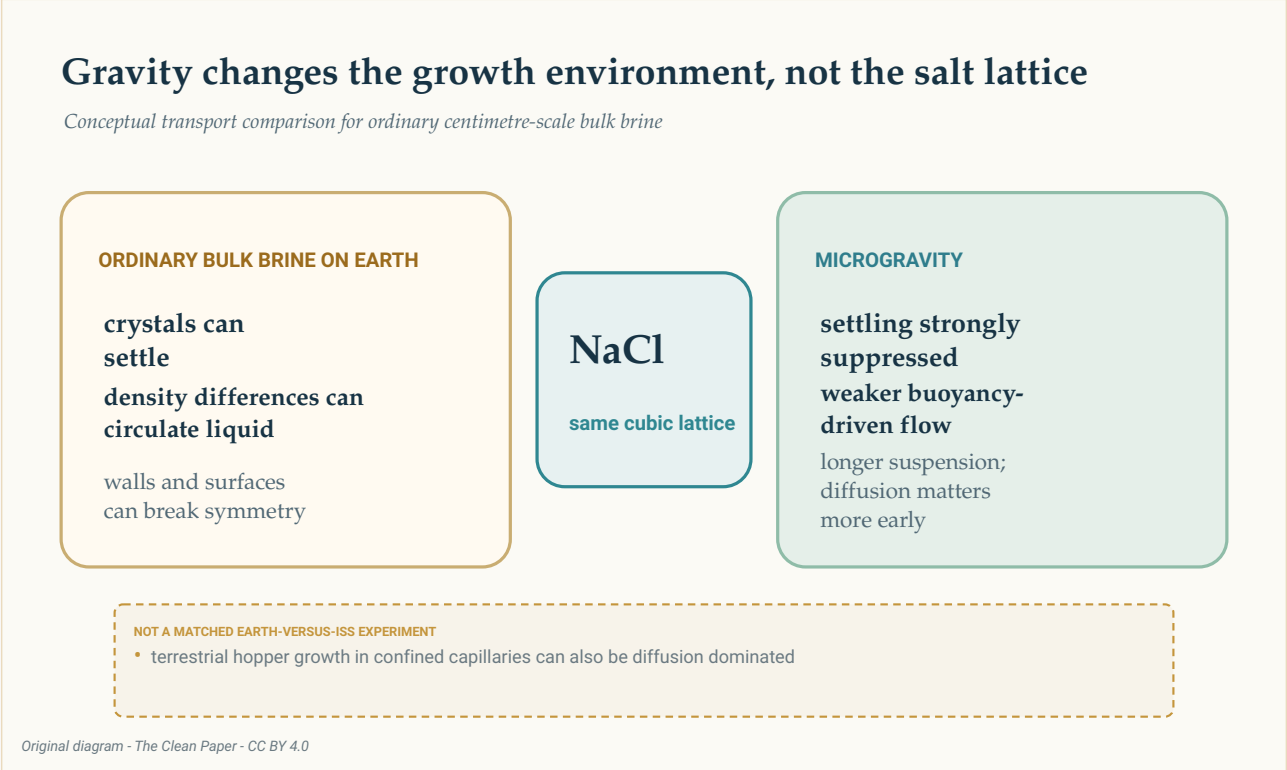

Концептуално сравнение показва една и съща решетка на натриев хлорид в двете среди. В обикновена обемна саламура на Земята могат да участват утаяване, циркулация чрез плаваемост и контакт с повърхности; микрогравитацията силно потиска първите две, позволява по-дълго задържане в суспензия и прави дифузията по-важна в началото на растежа. Това не е съпоставен експеримент Земя–МКС.

The Clean Paper CC BY 4.0

Експериментът е проведен на Международната космическа станция — орбитална лаборатория в условия на микрогравитация. Думата **микрогравитация** не означава липса на гравитация. Статията от 2019 г. отчита остатъчно ускорение около 1,2 милионни от земното ускорение на повърхността, или 1,2 микрогравитации, заедно с бавно циклично движение на течността. Средата променя баланса на преноса; тя не

прави саламурата напълно неподвижна.

Бавен път към кубове с милиметров размер

Изследването от 2019 г. се съсредоточава върху хопър-кубове, отгледани при изпаряване на вода от саламура на МКС. Отчетените дължини на ръбовете са между **2 и 8 милиметра**. Скоростите на растеж са между **0,34 и 1,0 микрометра в минута** (около **0,49 до 1,44 милиметра на ден**), със средна стойност **0,68 микрометра в минута** и стандартно отклонение 0,23.

При тази средна скорост ръб от 8 милиметра би се развил приблизително за една седмица. Това изчисление е оценка, а не ускорен запис на всеки етап от растежа на един кристал.

Авторите оценяват пресищането като по-ниско от **1,002**. Цитираната от тях земна литература описва растеж на хопър-кристали при много по-висока преситеност — над 1,45 — със скорости от 10 до 110 микрометра в секунда за секунди или минути, обикновено с получаване на кубове под 250 микрометра.

Сравнението е информативно, но не е съпоставено. Кристалите от МКС и земните данни в литературата не произлизат от едновременно проведени, идентични експериментални рамена на Земята и в орбита, изпълнени от един и същ екип. Освен гравитацията значение могат да имат различните съдове, интерфейси и методи.

Затова най-силният контраст е описателен: в тези наблюдения на МКС хопър-кубовете растат бавно, при ниска преситеност, в продължение на дни до седмици и достигат милиметров мащаб.

В началото доминира дифузията; по-късно е възможно и движение на течността

В статията от 2019 г. е използвано **числото на Пекле**, за да се сравни преносът чрез движение на течността с преноса чрез дифузия. Стойност под единица означава, че дифузията е по-важна; стойност над единица означава, че общото движение на течността може да доминира.

> **Съотношение, не превключвател**
>
> Числото на Пекле е сравнение между две скорости на пренос. То не разделя света на напълно неподвижна течност под единица и чиста конвекция над единица. Тук стойността се изменя с размера на кристала и с използваната

> оценка за скоростта на околната саламура. Най-малките кристали ясно са в режим, доминиран от дифузия; най-големият кристал в по-големия съд може да е навлязъл в режим, в който бавното движение на течността има значение.

В по-малките капки с размер около 0,8 сантиметра оцененото число на Пекле се повишава от приблизително **0,0004** близо до момента на зародишообразуването до около **0,03** при крайния измерен размер. Дифузията остава доминираща.

В кристализатори с размер 2–3 сантиметра оценката нараства от около **0,05** за зародиш от 50 микрометра до около **4** за ръб от 4 милиметра. Ранният растеж отново е доминиран от дифузия, но по-късно бавното циклично движение може да е допринасяло.

Ето защо твърдението „микрогравитацията премахна конвекцията“ би било неправилно. Обичайната циркулация, задвижвана от плаваемостта, и утаяването са силно намалени. Остатъчното ускорение и измеримото движение обаче остават.

Формата на течността също има значение

Статията от 2011 г. и статията от 2015 г. разширяват картината. Те описват кристализация на сол в тънки филми, по-дебели течни слоеве, приблизително сферични обеми саламура и капки, прикрепени към повърхност.

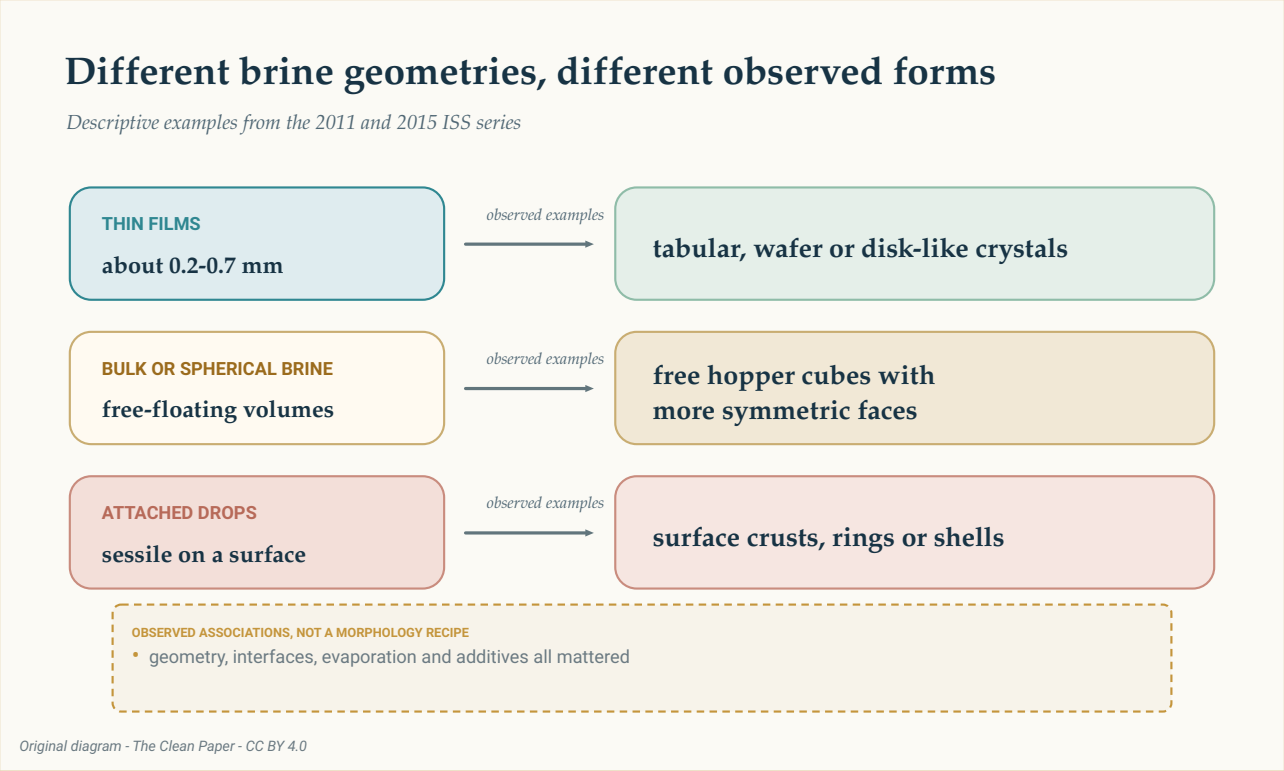

Три реда обобщават наблюдавани примери в досието: тънки филми с плочковидни или дисковидни форми, обемна или сферична саламура със свободни хопър-кубове и прикрепени капки с кори, пръстени или черупки. Това са описателни асоциации, а не рецепта или гаранция.

The Clean Paper CC BY 4.0

В изследването от 2011 г. тънки филми с дебелина приблизително 0,2 до 0,7 милиметра образуват тънки пластинки и плочковидни кристали. Свободно плаващите обеми саламура позволяват по-симетрични странични лица и хопър-кубове.

Наблюденията от 2015 г. включват тънки слоеве с дебелина 0,2 до 0,7 милиметра, по-дебели слоеве около 4 до 6 милиметра и прикрепени полусферични капки с диаметър приблизително 20 до 32 милиметра. Описаните форми включват плочковидни хопър-кристали, кубове, дисковидни кристали, дендрити, пръстени и черупки. Добавянето на полиетиленгликол потиска растежа на хопър-кристали в една серия наблюдения.

Авторите описват работата от 2015 г. като наблюдения, направени с некаталогизирани материали в свободното време на екипажа, а не като строга програмна изследователска дейност. Примерите показват, че геометрията на течността, интерфейсите, изпарението и добавките имат значение. Те не определят детерминистична рецепта, при която една форма на съда гарантира една форма на кристала.

Решетката не се превръща в нов вид сол

Разграничението между **кристална структура** и **морфология** е съществено.

Структурата е повтарящата се атомна подредба. Морфологията е видимата външна форма. Неутронната дифракция в статията от 2011 г. не установява променена структура на натриевия хлорид или променени параметри на елементарната клетка спрямо земни проби. Орбиталните проби съдържат и **включвания от саламура** — малки джобове разтвор, затворени в кристала.

Следователно големият, симетричен вид не е доказателство за по-чист материал без дефекти. Нито една статия в досието не съобщава за по-висока химична чистота, по-добри механични свойства или пригодност за конкретно устройство.

Гравитацията действа непряко. Тя променя утаяването, циркулацията на течността, ориентацията и контакта с повърхности. Не променя силата на връзките между натрия и хлора и не създава нова атомна фаза.

Какво могат и какво не могат да ни научат тези експерименти

Статиите подкрепят обяснение чрез преноса: силното потискане на обичайното утаяване и на потоците, задвижвани от плаваемостта, позволява на някои кристали

да останат суспендирани и да растат бавно при по-симетрични условия. Измерените размери, скорости и форми са преки наблюдения; преситеността, историята на растежа и числата на Пекле включват оценки; сравнението със Земята отчасти се основава на други публикувани експерименти.

За цялото досие няма един общ знаменател. То съчетава отделни кристали, кристализатори и подбрани примери от три статии. Събирането им в една обща бройка би създало впечатление за единен експеримент, какъвто не е съществувал.

Изследванията не предоставят и нито едно от доказателствата, нужни за производствено твърдение. Те не измерват производителност, производствени разходи, енергийна консумация, добив, надеждност или полезни свойства на материала. Серията от 2015 г. е изследователска. Земните сравнения не са съпоставени контроли. А голямото или визуално впечатляващото не е непременно по-добро за дадено приложение.

Естествените солни находища могат да съдържат хопър-кубове с размери в сантиметри, понякога суспендирани в напоена със саламура кал. Статията от 2019 г. предлага възможна аналогия с бавен растеж, доминиран от дифузията. Това е интересно сравнение, а не доказателство, че естествените и орбиталните хопър-кристали имат един и същ механизъм.

Накратко

Солни кристали, отгледани от изпаряваща се саламура на Международната космическа станция, включват кухи, стъпаловидни хопър-кубове с размер 2 до 8 милиметра. Статиите подкрепят обяснение чрез преноса: микрогравитацията силно потиска обичайното утаяване и потоците, задвижвани от плаваемостта, което позволява бавен растеж и по-дълго задържане в суспензия, докато в началото доминира дифузията. Геометрията на течността, интерфейсите, изпарението и добавките също влияят върху морфологията. Неутронната дифракция не показва нова структура на натриевия хлорид, а в кристалите остават включвания от саламура. Работата е ограничен казус от материалознанието, а не доказателство, че космосът създава съвършени кристали или позволява промишлен процес.

Проверка без увъртане

Какво показват статиите: Милиметрови хопър-кубове от натриев хлорид и други морфологии са израснали в няколко геометрии на саламурата на МКС. Хопър-кубовете от 2019 г. растат бавно при ниска оценена преситеност, като в началото доминира дифузията.

Какво е интерпретирано: Силно намаленото утаяване и потоците, задвижвани от

плаваемостта, позволяват по-дълго задържане в суспензия и по-симетричен растеж. Бавното движение на течността може да е имало значение в късните етапи в по-големия кристализатор.

Какво не показват: Нова атомна форма на солта, по-чисти или бездефектни кристали, съпоставено изпитване Земя–МКС, универсално предимство на микрогравитацията или търговски производствен път.

Основни ограничения: Три отделни изследвания с различни геометрии и подбрани примери; земни сравнения между различни изследвания; оценени величини на преноса; изследователски, непрограмни части от досието; и липса на икономика на процеса или изпитвания на свойствата.

Колко доверие трябва да има един неспециалист? Високо доверие, че описаните орбитални морфологии и бавният растеж са реални. Умерено доверие в обяснението чрез преноса като най-добрия общ разказ за наблюденията. Много ниско доверие във всяко твърдение, което превръща тези експерименти със сол в общо обещание за космическото производство.

Източници

Pettit and Fontana, Comparison of sodium chloride hopper cubes grown under microgravity and terrestrial conditions, npj Microgravity 5, 25 (2019)
https://doi.org/10.1038/s41526-019-0085-0

Fontana, Schefer and Pettit, Characterization of sodium chloride crystals grown in microgravity, Journal of Crystal Growth 324, 207-211 (2011)
https://doi.org/10.1016/j.jcrysgro.2011.04.001

Fontana, Pettit and Cristoforetti, Sodium chloride crystallization from thin liquid sheets, thick layers, and sessile drops in microgravity, Journal of Crystal Growth 428, 80-85 (2015)
https://doi.org/10.1016/j.jcrysgro.2015.07.026