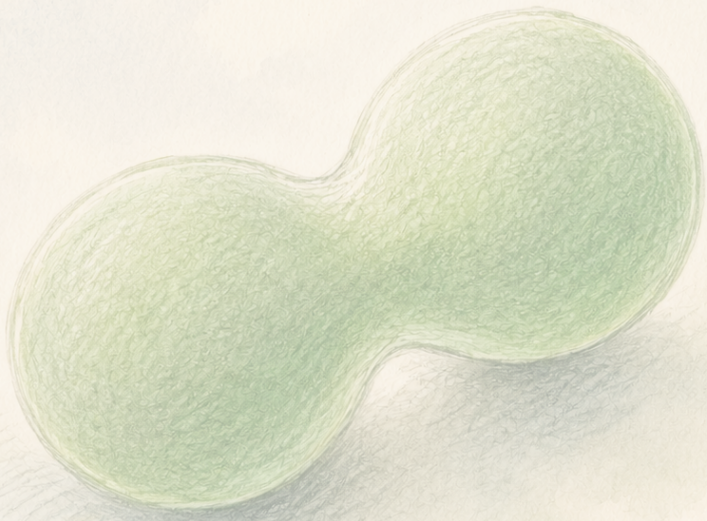

The
Clean Paper

WHAT THE PAPER SAYS · WHAT IT DOESN'T · WHY IT MATTERS

Синтетична клетка, която се храни, расте и се дели — сериозна стъпка, но не живот, изграден от нулата

Екип от University of Minnesota съобщава за мастна капчица, носеща геном от ~90 000 бази, която се храни, копира DNA, расте и се дели през пет поколения, като въведена полезна мутация се разпространява чрез селекция. Това е реален напредък в изграждането на клетки от дефинирани, пречистени части. Но работата не е peer-reviewed; системата не може да създава собствената си белтъчна машинерия или да поддържа собствен метаболизъм; частите са пречистени биологични молекули, а не прости химикали, сглобени от нулата; и — по думите на самите автори — селекцията не е спонтанна Дарвинова еволюция. Чистата версия не е „първата жива клетка, изградена от нежива материя“.

Written by Lucio Vaglio · Cross-checked by Laura Nesso · Edited by Michele Renda · Figures by Laura Nesso and Nova Vela · AI-assisted, human-reviewed

Paper: *A Chemically Defined Synthetic Cell Capable Of Growth And Replication*, Nathaniel J. Gaut, Christopher Deich, Brock Cash, Tanner Hoog, Aaron E. Engelhart, Katarzyna P. Adamala, Preprint (not peer-reviewed) — University of Minnesota

Историята за „първата синтетична клетка“, сведена обратно до капчици

Заглавията са огромни: първата в света синтетична клетка с пълен жизнен цикъл, живот, изграден от нежива материя, „момент като „Спутник“ “ за биологията. Статията отдолу е по-тиха и честно казано по-интересна от лозунгите. Екип от University of Minnesota съобщава за микроскопична мастна капчица — от типа мазни мехурчета, от които са направени клетъчните мембрани — която носи набор от генетични инструкции и може да се храни чрез сливане с по-малки доставящи капчици, да копира инструкциите, да расте и да се разделя на дъщерни капчици в няколко последователни цикъла. В един експеримент полезна промяна в инструкциите се разпространява в популацията, защото капчиците, които я носят, се възпроизвеждат по-бързо.

Това е реален напредък в конкретен и честен смисъл: клеткоподобна система се изгражда отдолу нагоре от познати части и основните движения на клетъчния цикъл се карат да работят заедно на едно място. Но това е и предварителен ръкопис, който още не е преминал научно рецензиране, и — по думите на самите автори — не е самодостатъчен организъм и не е спонтанна Дарвинова еволюция. Чистата версия не е „животът беше създаден от нулата“. Тя е: за първи път изследователи изпълниха пълна последователност на клетъчния цикъл в напълно дефинирана синтетична капчица, използвайки пречистени биологични части.

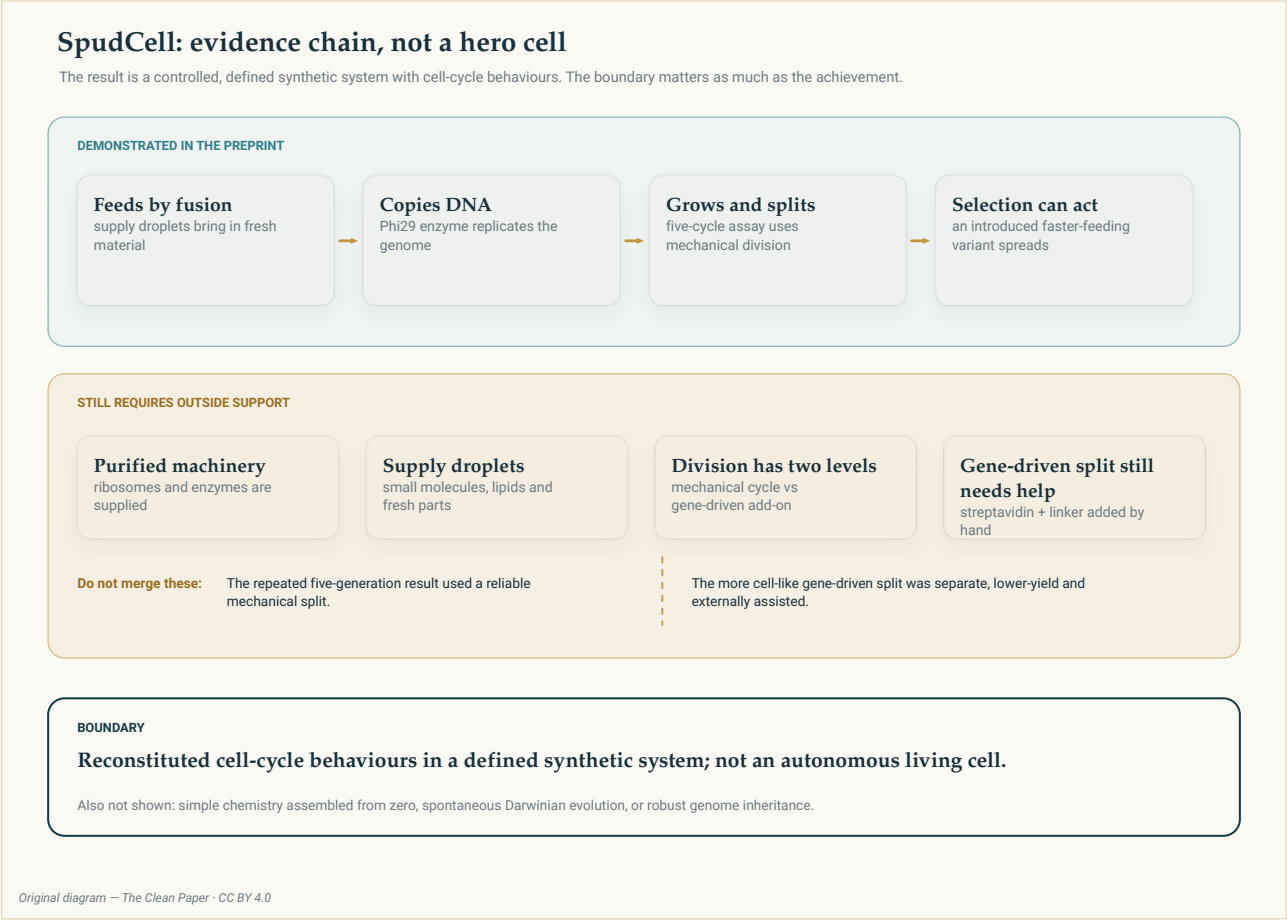

Доказателствена верига, не „герой-клетка“. Горният ред е това, което статията **демонстрира**: дефинирана капчица, която се храни, копира генома си, расте и се дели през пет поколения, като въведена полезна промяна се разпространява чрез селекция. Средният ред е това, от което системата все още **се нуждае отвън**: пречистени рибозоми и ензими, доставящи капчици и — за генно управляваното делене — допълнителни съставки, добавени на ръка. Долният ред е **границата**: това е реконституирано поведение на клетъчен цикъл в дефинирана синтетична система, не автономна жива клетка и не спонтанна еволюция.

Original diagram — The Clean Paper CC BY 4.0

Какво са направили авторите

Да започнем от контейнера. Синтетичната клетка е **липозома** — капчица, обвита със същия тип мастен слой, който заобикаля истинските клетки. Вътре екипът поставя две неща: набор генетични инструкции и миниатюрен комплект за прочитането им и изграждането на белтъци.

Инструкциите са геном от около **90 000 букви ДНК** (90 kbp), разделен между седем малки пръстена (плазмиди). Комплектът за изграждане на белтъци не е измислен от нищото. Това е дефинирана смес от *пречистени работещи части, взети от биологията* — рибозоми, ензими и останалата машинерия за белтъчен синтез — сглобени в известни количества. (В областта тази реконституирана, напълно специфицирана

смес се нарича PURE. „Химически дефинирана“ тук означава, че всяка съставка е известна и измерена, а не че е построена от прости химикали.)

С тази капчица авторите показват, че тя може да изпълнява основните стъпки на клетъчен цикъл. Те свързват четири неща.

Първо, правят я способна **да се храни**. Капчицата приема свеж материал чрез сливане с по-малки доставящи капчици („хранещи“ липозоми). Сигналът, който позволява сливането, е мембранен белтък, който самата клетка изгражда от генома си — така храненето се включва от собствените ѝ гени, а не се добавя ръчно при всеки цикъл.

Второ, правят я способна **да копира ДНК**, използвайки зает вирусен копиращ ензим (Phi29), кодиран в генома.

Трето, правят я способна **да расте и да се дели** — а разделянето е показано по два различни начина, което се оказва важно (виж по-долу).

Четвърто, демонстрират **селекция**. Те въвеждат промяна в генома, която кара клетката да се храни и расте по-бързо, и показват, че тези по-бързи клетки оставят повече потомство и превземат популацията, особено когато храната е оскъдна.

Какво са установили

Пълният цикъл работи заедно. В пет „поколения“ капчиците се хранят, репликират ДНК, растат и се делят като повтаряща се последователност, а не като отделни еднократни демонстрации. Да се накарат тези стъпки да работят в една и съща дефинирана система, свързани със собствената генна експресия на клетката, е основният резултат на статията.

Храненето и деленето могат да се управляват от гените. Клетката може да произвежда белтъка, който управлява собственото ѝ хранене, и — в отделна демонстрация с по-нисък добив, която все още изисква допълнителни външни съставки — белтъка, който управлява собственото ѝ делене. Това е стъпка към система, която работи според собствените си инструкции, а не според ръцете на експериментатора.

Полезна промяна се разпространява чрез селекция. Вариант с по-силен „включвател“ за белтъка за хранене (по-активен промотор) расте по-бързо, оставя повече потомци и при недостиг изтласква оригиналния вариант. Това е реална връзка между генетична промяна и репродуктивен успех в синтетична система.

Наследяването е несъвършено. След пет поколения само малцинство от анализираните клетки все още носят пълния набор от всичките седем ДНК пръстена. Чистото разпределяне на генома между дъщерните капчици все още не е надеждно.

Какво работи само — и какво не

Думата, която носи най-голяма тежест в заглавията, е *пълен*. В статията „пълен клетъчен цикъл“ означава, че оперативните стъпки — хранене, репликация, растеж, делене — са реконституирани и измерени заедно. Не означава, че клетката е самодостатъчна. Две ограничения са важни и авторите посочват и двете.

Първо, клетката **не може да изгради собствената си белтъчно-синтезираща машинерия**. Рибозомите и повечето ензими се доставят — предварително пречистени и подадени отвън — а не се произвеждат от клетката. По формулировката на авторите системата има много ограничен метаболизъм и не може да прави рибозоми; истинска метаболитна независимост би изисквала много по-голям геном. Капчицата изпълнява клетъчен цикъл, но не стартира биохимията си от нулата.

Второ, ежедневното делене е **механично**. В експериментите с пет поколения капчиците се разделят чрез прекарване през фин филтър — метод, избран, защото надеждно създава дъщерни капчици. По-клеткоподобното, *генно управлявано* делене (при което белтък, произведен от клетката, задвижва разделянето) е показано отделно, изисква допълнителни външни съставки (свързваща система: стрептавидин и линкер) и има по-нисък добив. Авторите са изрични, че по-надеждно, по-високодобивно и контролируемо делене още изисква работа — вероятно синтетичен вътрешен скелет, който клетката засега няма.

Затова фигурата държи двата вида делене отделно: заглавният петпоколенчески цикъл използва механичното разделяне; генно управляваното делене е обещаваща, но крехка добавка.

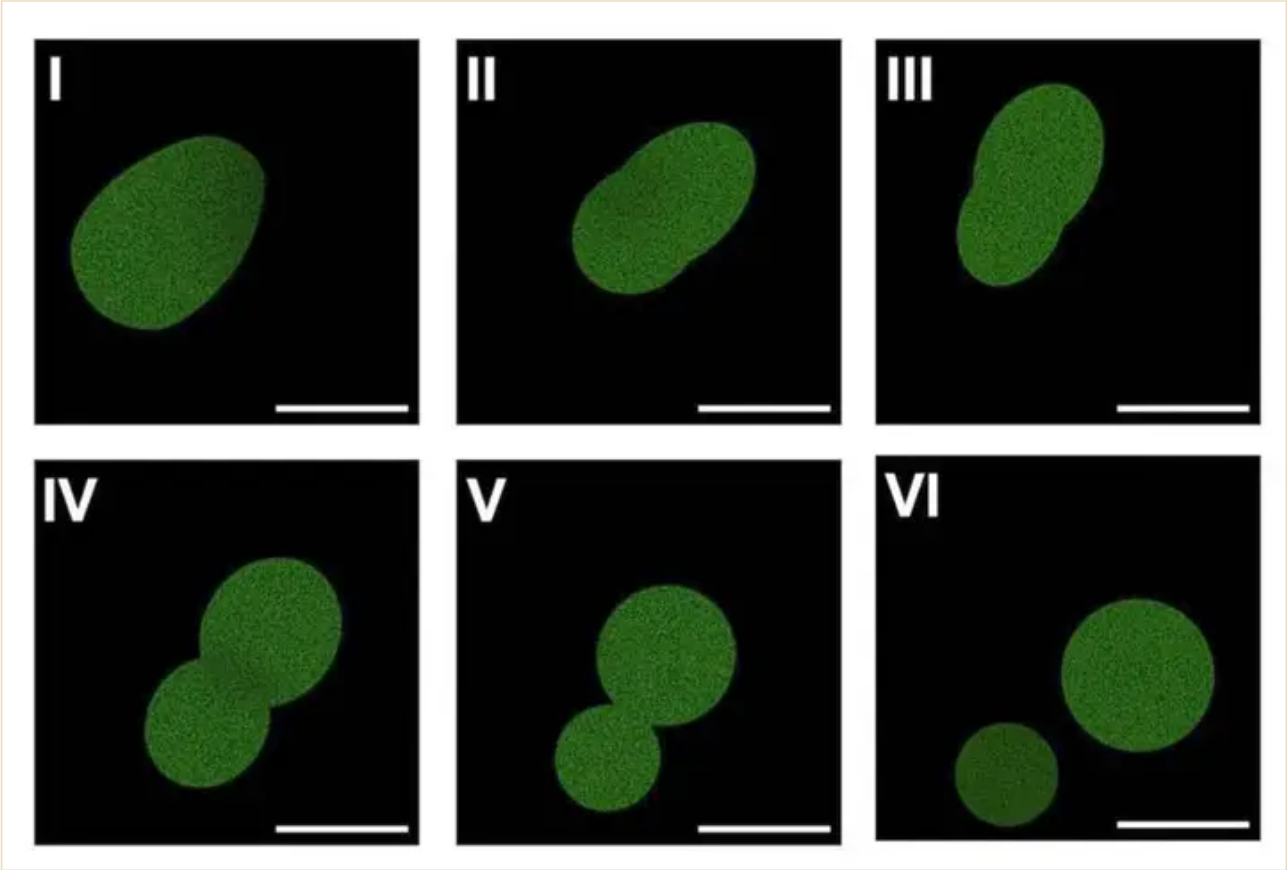

Поредица от флуоресцентна микроскопия от предварителен ръкопис-а на авторите, показваща синтетична клетка, която се удължава и се разделя на две капчици в демонстрацията на генно управлявано делене. Изображението е възпроизведено в намалена резолюция по принципа на добросъвестната употреба за коментар върху резултата за деленето; основната схема на доказателствената верига по-горе отделя тази демонстрация от механичното разделяне, използвано в анализа през пет поколения.

Kate Adamala, Adamala Lab Fair use

Селекция, не спонтанна еволюция

Резултатът за селекцията е елегантен и си струва да бъде формулиран точно. Полезна промяна — по-силният „включвател“ за храненето — кара клетките да растат по-бързо, така че оставят повече потомство, и така промяната се разпространява. Това е реална селекция, действаща върху наследима разлика.

Но промяната не *възниква* сама. Авторите я поставят там. По собствените им думи полезната мутация не се е появила спонтанно в популацията, а е въведена изкуствено, което е различно от естествената Дарвинова еволюция; позволяването на мутации да възникват сами е посочено като бъдеща работа. Значи: селекция и конкуренция за ресурси — да. Отворена, спонтанна еволюция — още не.

Какво *не* доказва това

- То **не** показва клетка, създадена от нежива химия. Частите са *пречистени биологични* компоненти — рибозоми и ензими от живи организми, вирусен копиращ ензим — сглобени в дефинирана капчица. „Химически дефинирана“ означава напълно специфицирана, не синтезирана от нулата; собствената Figure 1 на статията описва клетките като сглобени от индивидуално пречистени естествени компоненти.
- То **не** показва самодостатъчен организъм. Клетката не може да изгради собствените си рибозоми или да поддържа собствен метаболизъм; зависи от доставена машинерия и хранещи липозоми.
- То **не** показва спонтанна еволюция. Полезната мутация е въведена от изследователите, не генерирана от системата.
- То **не** показва надеждно наследяване. Само малцинство от клетките запазват пълния геном след пет поколения.
- То **не** показва клетъчно управлявано делене като стандартен механизъм. Повтарящият се петпоколенчески цикъл разчита на механично разделяне; генно управляваното е с по-нисък добив и външно подпомогнато.
- Работата **не е преминала научно рецензиране**. Това е предварителен ръкопис; според Science е бил отхвърлен от Cell и научно рецензиране се провежда другаде. Конкретните числа трябва да се третират като предварителни.

Колко силни са доказателствата?

За централното инженерно твърдение доказателствата са преки и съществени. Авторите съобщават, че оперативните стъпки на клетъчен цикъл работят заедно в дефинирана синтетична капчица, свързани със собствената генна експресия на системата и повторени през няколко цикъла. Това твърдение е ограничено, проверимо и подкрепено с количествени демонстрации, въпреки че работата все още е предварителен ръкопис.

Липсата на метаболитна независимост и спонтанна еволюция не трябва да се третира като неуспешни или нискоуверени твърдения. Авторите не претендират за тези способности: изрично ги описват като отсъстващи или като цели за бъдеща работа. Те са важни граници върху това какво означава „пълен клетъчен цикъл“ тук, а не доказателства срещу резултата, който действително е съобщен.

Затова основната несигурност не е дали изследването е създало автономен живот; тя е колко устойчиво и възпроизводимо ще се окаже отчетеното инженерно представяне. До научно рецензиране и независима репликация точният брой поколения, делът клетки, запазващи генома, и добивът при делене трябва да се приемат като предварителни. Подходящият профил на увереност е силен за демонстрираната интеграция на операциите на клетъчния цикъл, по-нисък за точните оценки на представянето и извън обхвата за твърдения за живот, самодостатъчност или спонтанна еволюция.

Какво добавя публичният разказ — и защо има значение

Тук интересната празнина не е между статията и реалността. Тя е между **статията** и **опаковката около нея**. Самият ръкопис е внимателен за тази граница; рискът от преувеличение се появява, когато резултатът се свие до „жива клетка“, „самодостатъчна клетка“ или „живот от нулата“. Коригирането на тези преувеличени тълкувания е различно от това да се понижава оценката на статията за твърдения, които тя не прави.

Езикът на самия ръкопис е премерен. Той нарича работата стъпка към минималните компоненти, нужни за живот, възможно „платформа“ за бъдещи системи, „основа за напълно изкуствени организми“ — и огражда големите приложения с думи като *в крайна сметка* и *може*. Прессъобщението на University of Minnesota вместо това започва с „първата в света синтетична клетка с пълен жизнен цикъл“, която „може да революционизира“ биологията, описва клетката като изградена от неживи компоненти и изброява приложения в медицината, материалите и индустрията. Уговорките ги има — но идват след рамката за пробив, когато вече не могат да действат като спирачка.

Нищо от това не изисква предположение за лоша вяра. Споделянето на резултати преди научно рецензиране може да е легитимен и дори щедър избор: позволява на други лаборатории да разгледат методите и по-рано да опитат да ги възпроизведат, което е причината, посочена от авторите. Отхвърляне от престижно списание не означава, че работата е слаба — амбициозни резултати с риск от бъдещо опровержение действително са трудни за публикуване, а страхът някой да те изпревари е реален. Тези натиски са човешки и разбираеми.

Но именно защото комуникацията е толкова силна и идва *преди* научно рецензиране, задължението за прецизност се увеличава, не намалява. Редът е същината. Прессъобщението избира първо най-силното тълкуване и добавя ограниченията по-късно. По-точната формулировка прави обратното: първо заявява доказателството и статуса му, после амбицията. Този навик — доказателство и статус преди амбиция — е нещо, което читателят може да носи към следващия „пробив“, не само към този.

Накратко

Екип от University of Minnesota съобщава за напълно дефинирана синтетична клетка: мастна капчица, носеща геном от ~90 000 бази и пречистена система за изграждане на белтъци, която се храни чрез сливане със доставящи капчици, копира ДНК, расте и се дели през пет поколения. Те показват, че полезна генетична промяна, въведена от изследователите, се разпространява в популацията чрез селекция и че както храненето, така и деленето могат да бъдат управлявани от собствените гени на клетката. Частите са пречистени биологични компоненти, сглобени в дефинирана

система, не химия, построена от нулата; клетката не може да създава собствените си рибозоми или да поддържа собствен метаболизъм; рутинното делене през пет поколения е механично, докато генно управляваното делене е с по-нисък добив и външно подпомагано; полезната мутация е въведена, а не възникнала спонтанно; и наследяването на пълния геном е несъвършено. Работата е предварителен ръкопис и не е преминала научно рецензиране.

Проверка без украса

Какво показва статията: Дефинирана синтетична капчица, която се храни (чрез генетично кодирано сливане със доставящи капчици), репликира своя ~90 kbp геном, расте и се дели през пет поколения; отделна демонстрация на генно управлявано делене; и селекция на въведена полезна мутация, включително конкуренция при оскъдни ресурси.

Какво остава предварително до научно рецензиране: Точният брой поколения, добивите при делене и делът клетки, които запазват пълния геном; устойчивостта и възпроизводимостта на пълния цикъл между лаборатории.

Какво не показва: Клетка, изградена от нежива химия; самодостатъчен организъм; спонтанна мутация или отворена Дарвинова еволюция; надеждно наследяване на генома; клетъчно управлявано делене като стандартен механизъм; готовност на медицинските, материалните или индустриалните приложения, посочени в press materials.

Основни ограничения: Все още няма научно рецензиране; няма метаболитна независимост (рибозомите и ензимите се доставят); заглавният цикъл използва механично делене; генно управляваното делене е с по-нисък добив и изисква добавени компоненти; несъвършено наследяване на генома.

Колко доверие трябва да има общият читател? Сравнително високо в централния инженерен резултат: авторите са изпълнили заедно оперативните стъпки на клетъчен цикъл в дефинирана синтетична капчица, макар работата още да чака научно рецензиране. Средно до ниско за точните числа на поколенията, добивите на делене и процентите на наследяване до научно рецензиране и независима репликация. Статията не твърди, че системата е жива, самодостатъчна или самоеволюираща; това са граници на обхвата, не резултати с ниска увереност. Подходящата позиция: впечатляваща стъпка в изграждането на клетки от известни части, не създаване на живот.

Актуализации след публикуването

- **Уточнение · 2026-07-23**

Уточнена е рамката на увереността: живи, самодостатъчни и самоеволюиращи клетки са извън твърденията на статията, а не резултати с ниска увереност. Оценката на централния инженерен резултат остава непроменена.

Източници

Gaut, Deich, Cash, Hoog, Engelhart & Adamala — 'A Chemically Defined Synthetic Cell Capable Of Growth And Replication', author-hosted preprint (not peer-reviewed), 2026
https://biotic.org

Science — news coverage of the synthetic-cell preprint (2026)
https://doi.org/10.1126/science.zwa8dvz

University of Minnesota — press release
https://twin-cities.umn.edu/news-events/worlds-first-synthetic-cell-complete-life-cycle-could-revolu