The Clean Paper

WHAT THE PAPER SAYS · WHAT IT DOESN'T · WHY IT MATTERS

Gen, který vyváží toxické tau z neuronů, je zároveň čistí i pomáhá tau šířit

Patologie tau se při Alzheimerově chorobě přesouvá z neuronu do neuronu, ale nebylo jasné, jak tau buňku opouští. Studie v Cell zjistila, že Arc — neuronální gen tvořící kapsidy podobné virům — se přímo váže na tau a balí jej do extracelulárních váčků uvolňovaných neurony. U myší a kultivovaných buněk odstranění Arc snížilo množství tau schopného zasévání v těchto váčcích a téměř zrušilo mezibuněčný přenos; v mozkových váčcích lidí s Alzheimerovou chorobou hladiny Arc sledovaly fosforylované tau. Háček spočívá v tom, že stejné balení toxické tau z neuronu odstraňuje a zároveň je pomáhá šířit: myši bez Arc hromadily více tau uvnitř neuronů a vykázaly mírný časný nárůst buněčné smrti. Jde o mechanismus v modelech doplněný lidskou korelací — ne příčinu Alzheimerovy choroby ani léčbu.

Written by Vera Rubin · Cross-checked by Laura Nesso · Edited by Michele Renda · Figures by Laura Nesso and Nova Vela · AI-assisted, human-reviewed

Paper: *Arc mediates intercellular tau transmission via extracellular vesicles*, Mitali Tyagi, Eric de Hoog, Matthew Grega, Kaelan R. Sullivan, Alicia C. Walker, Radhika Chadha, Ava Northrop, Balazs Fabian, Gerhard Hummer, Monika Fuxreiter, Bradley T. Hyman, Jason D. Shepherd, Cell 189, 1-18 (2026) · DOI: 10.1016/j.cell.2026.06.008

Dvojí život neuronální dodávky pro tau

Při Alzheimerově chorobě protein tau nezůstává na místě. Uvnitř nemocného neuronu se chybně skládá a shlukuje do klubek; potom se poškození nějak přenese na další neuron a další a šíří se mozkem ve vzorci, který sleduje úpadek paměti a myšlení. Samotné šíření je už roky zřejmé, ale *mechanismus* zůstával nejasný: jak se tau dostane z jedné buňky do druhé?

Studie v časopise *Cell* nabízí pozoruhodnou část odpovědi a skutečně překvapivý zvrat. Průvodcem, který tau odnáší z neuronů, je **Arc** — gen, který se chová méně jako běžná bílkovina a více jako domestikovaný virus. Vytváří duté kapsidy přenášející náklad mezi mozkovými buňkami. Výzkumníci vedení skupinou Jasona Shepherda z University of Utah zjistili, že Arc zachytává tau a balí jej do **extracelulárních váčků**, drobných membránových bublinek uvolňovaných neurony, a že bez Arc se mezibuněčné šíření tau téměř zastaví.

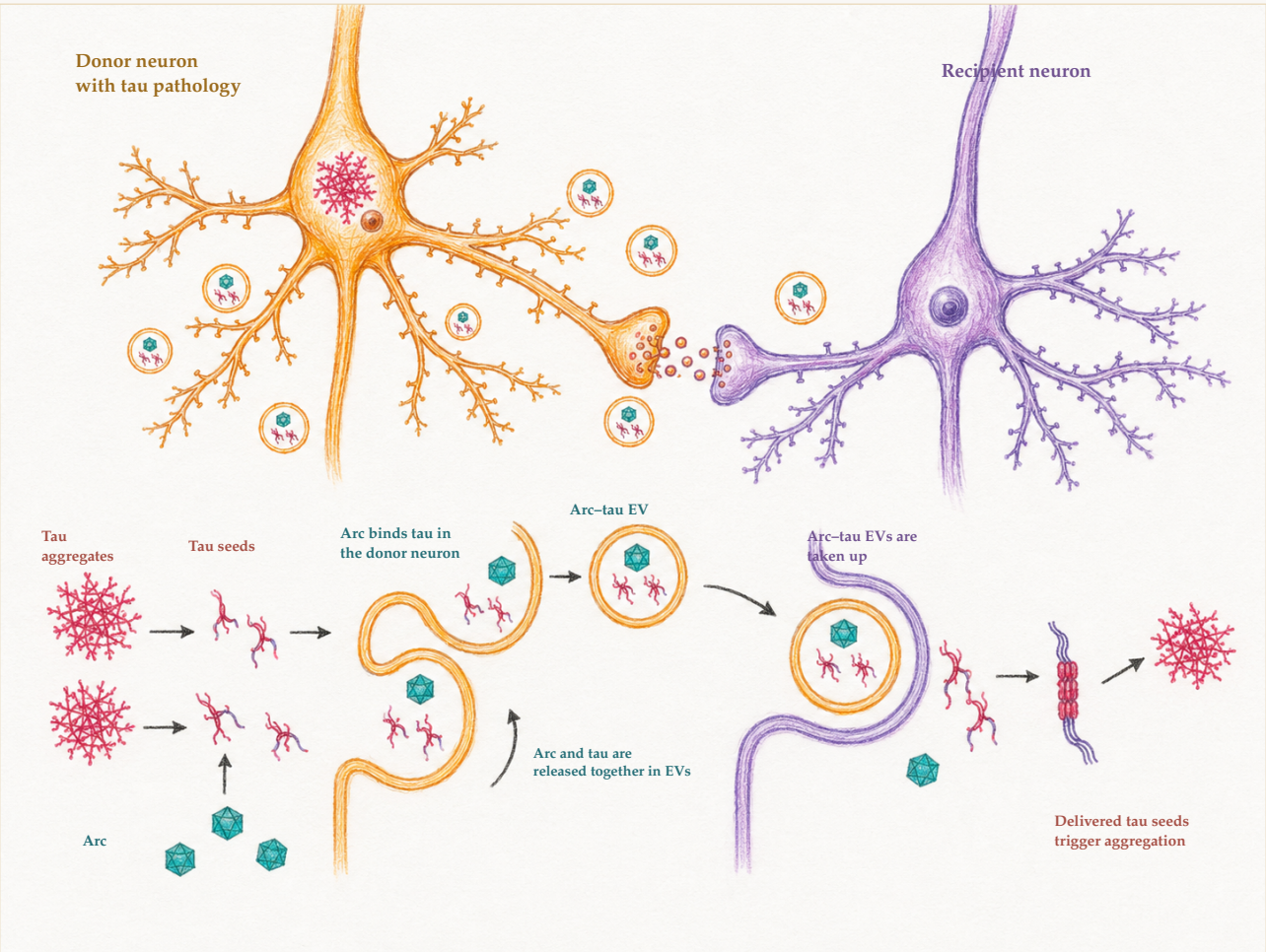

Arc se v dárcovském neuronu váže na tau a pomáhá jej balit do extracelulárních váčků. Když příjemcovský neuron váčky pohltí, doručené tau může zasít novou agregaci. Tatáž cesta má proto dvě ostří: z dárcovské buňky tau odstraňuje, ale jinou buňku vystavuje nákladu schopnému zasévání. Jde o schéma navrženého mechanismu, nikoli mikroskopický snímek.

The Clean Paper CC BY 4.0

Právě zvrat brání jednoduchému příběhu o padouchovi. Stejné balení, které šíří tau ke zdravým

sousedům, také *odstraňuje* toxické tau z neuronu, který jej balí. Arc není jen sabotér; je to dodávka, jejíž trasa jedné buňce pomáhá a další škodí.

Co výzkumníci udělali

Práce vrství několik druhů důkazů, z nichž každý má vlastní omezení dosahu.

- **V kultivovaných neuronech.** Porovnávali běžné neurony s neurony bez Arc (knockout Arc) a měřili, kolik tau odchází v extracelulárních váčcích. Rovněž testovali, zda opětovné přidání Arc, samotného nebo s partnerskou bílkovinou, mění uvolňování tau.
- **U myší.** Použili známý model **tauopatie** — skupiny nemocí, mezi něž patří Alzheimerova choroba a při nichž se tau chybně skládá a hromadí v mozku — konkrétně **myši rTg4510**, geneticky upravené k nadprodukci mutantní formy (P301L) lidského tau, a zkřížili je s myšmi bez Arc. Poté z mozkové tkáně izolovali váčky a zjišťovali, kolik tau nesou a zda toto tau stále dokáže „zasít“ novou agregaci.
- **V testu zasévání.** Váčky byly přidány k **reportérovým buňkám** (upraveným „biosenzorovým“ buňkám), které se fluorescenčně rozsvítí, když se tau začne shlukovat. Tím vznikl údaj o síle zasévání nové agregace tau přeneseným ve váčcích.
- **V lidské mozkové tkáni.** Zkoumali posmrtnou prefrontální kůru šesti lidí bez Alzheimerovy choroby a šesti s pokročilým onemocněním (Braakovo stadium šest) a sledovali, zda Arc a fosforylované tau putují společně v mozkových váčcích. Porovnání bylo možné díky dárcům a jejich rodinám, kteří poskytli mozkovou tkáň pro výzkum, včetně lidí bez Alzheimerovy choroby, jejichž tkáň tvořila nezbytnou srovnávací skupinu.
- **Na molekulární úrovni.** Pomocí purifikovaných bílkovin a simulací všech atomů testovali, zda se Arc fyzicky váže na tau a jakým způsobem.

Co zjistili

- **Arc je zásadní pro nakládání tau do váčků.** Po vyřazení Arc v neuronech prudce klesne obsah tau v jejich váčcích, přestože neurony dál vytvářejí normální množství váčků. U myší nesly mozkové váčky zvířat bez Arc dramaticky méně lidského tau — a nepřítomnost Arc nesnížila celkovou produkci váčků, takže jde o *balení*, ne o potrubí.
- **Tau balené Arc je schopné zasévání — a bez Arc tato schopnost slábne.** Váčky z myší s tau spouštěly shlukování tau v reportérových buňkách; váčky z myší s tau a knockoutem Arc jej vyvolávaly jen minimálně. Mezibuněčný přenos tau byl bez Arc podle autorů „téměř nepřítomný“.
- **Arc se váže přímo na tau a upřednostňuje fosforylovanou formu.** Purifikovaný Arc se na tau vázal přímou a specifickou interakcí — pevněji, když bylo tau **fosforylované**, tedy neslo další fosfátové chemické značky, které se při nemoci abnormálně hromadí. Simulace popisují volný, proměnlivý („fuzzy“) komplex, nikoli tuhý zámek.

- **V mozkových váčcích při Alzheimerově chorobě Arc sleduje nemocné tau.** Hladiny Arc a fosforylovaného tau společně stoupaly a klesaly napříč vzorky Alzheimerovy choroby (korelační koeficient 0,89 při hodnotě p 0,01). Při imunogold elektronové mikroskopii váčků z jednoho mozku s pokročilou Alzheimerovou chorobou (Braakovo stadium šest) neslo Arc i tau jen několik procent váčků — pravděpodobně jde o podhodnocení, protože větší značky tau pronikají do váčků špatně.
- **Překvapení: ztráta Arc neurony zhoršila, ne zlepšila.** Protože Arc tau *vyváží*, jeho odstranění zanechalo více tau uvězněného *uvnitř*. Myši s tau a knockoutem Arc nahromadily více tau v neuronech a vykázaly mírný časný nárůst buněčné smrti. Samotné odstranění Arc u myší bez transgenu tau takovou ztrátu nezpůsobilo — újma tedy závisela na přítomnosti tau, které se mohlo hromadit.

Co zde znamenají Arc, váčky a „zasévání“

Arc je neuronální gen známý především svou rolí v učení a paměti. Neobvykle pochází z dávného retrotranspozonu — genetického prvku podobného viru — a jeho bílkovina se stále skládá do kapsid schopných přenášet náklad mezi neurony. Právě toto virové dědictví jej dobře předurčuje k balení a přepravě molekul, jako je tau.

Extracelulární váčky (EV) jsou malé membránou obalené balíčky (zde desítky až přibližně 150 nanometrů), které buňky uvolňují a sousedé přijímají. Jde o běžný kanál mezibuněčné komunikace; problémem je, že při nemoci mohou nést škodlivý náklad.

„Zasévání“ znamená, že malé množství chybně složeného tau může přimět zdravé tau přijmout stejný deformovaný tvar a šířit agregaci. Tau schopné zasévání je proto nebezpečné nejen svou přítomností, ale schopností poškozovat další.

Dvojí ostří. Tentýž děj — Arc zabalí tau do váčku a odešle jej — chrání vysílající neuron (vyváží toxické tau) a ohrožuje přijímající (doručuje zárodek). Z článku proto nevyplývá „prostě zablokujme Arc“: u těchto myší blokování Arc uvěznilo více tau v neuronech a mírně zhoršilo časné poškození.

Co to neprokazuje

Titulky o Alzheimerově chorobě předbíhají důkazy spolehlivěji než téměř v jakémkoli jiném oboru, proto zde na hranicích záleží.

- **Není to příčina Alzheimerovy choroby.** Je to mechanismus *jednoho kroku* — jak tau opouští neurony ve váčcích — v mnohem větším a stále nevyřešeném příběhu nemoci. Šíření tau je jedním rysem Alzheimerovy choroby, ne jejím počátkem, a tau sdílí jeviště s amyloidem, zánětem a dalšími procesy.
- **Není to léčba ani jednoznačný terapeutický cíl.** Zřejmý tah „zablokujme mechanismus“ — blokování Arc — je přesně to, před čím výsledek s dvojím ostřím varuje: u těchto myší ponechal neurony s větším množstvím toxického tau. Jakákoli terapeutická myšlenka je zde mnohem jemnější než „vypnout Arc“ a žádná nebyla v článku testována.
- **Myší výsledky pocházejí z modelu s nadměrnou expresí tau, ne z přirozené nemoci.** Myši

rTg4510 jsou vytvořeny tak, aby zaplavovaly neurony mutantním lidským tau. Jsou mocným a standardním nástrojem pro studium šíření tau, ale modelují tauopatii poháněnou genetickým konstruktem, nikoli sporadickou Alzheimerovu chorobu většiny pacientů.

- **Lidský důkaz je korelace v malém vzorku.** Společná přítomnost Arc a nemocného tau v mozkových váčcích od dvanácti dárců odpovídá myšímu mechanismu; sama však neukazuje, že Arc pohání šíření tau u lidí. Podobná korelace ve vzorcích bez Alzheimerovy choroby nedosáhla statistické významnosti a korelace napříč dvanácti mozky je výchozí bod, ne verdikt.
- **Váčky nejsou celý příběh uvolňování tau.** Tau opouští neurony také jako volná bílkovina a jinými cestami; článek silně podporuje význam cesty Arc–váček, nikoli její výlučnost.

Jak silné jsou důkazy

Pro ústřední tvrzení — že Arc balí tau do váčků a že je to důležité pro mezibuněčný přenos tau — jsou důkazy vrstvené a navzájem se posilují: přímá fyzická interakce, účinek ztráty funkce v kultivovaných neuronech, odpovídající ztráta v mozkových váčcích myší, funkční odečet zasévání a podpůrná lidská korelace. Mechanismus nestojí na jediném experimentu a kontrola „balení, nikoli produkce váčků“ patří k testům, které interpretaci zpřehledňují.

Slabší je dosah a autoři jsou zdrženlivější než titulek. Nejsilnější vazby pocházejí z geneticky upravených myší a kultur; lidská data jsou korelační a řídká; terapeutický důsledek je skutečně nejednoznačný, protože mechanismus působí oběma směry. Poctivá míra důvěry je vysoká, že Arc v těchto systémech ovlivňuje uvolňování tau ve váčcích, a nízká pro jakýkoli skok k „příčině Alzheimerovy choroby“ nebo „způsobu léčby“.

Jedno zveřejnění střetu zájmů patří do záznamu: korespondenční autor článku uvádí komerční zájmy související s mechanismem — je spoluzakladatelem jedné společnosti a akcionářem a konzultantem druhé, která licencuje duševní vlastnictví a patenty pokrývající kapsidy Arc.

Proč na tom záleží

Pokud je šíření tau klíčovým motorem postupu Alzheimerovy choroby, je porozumění *dveřím*, jimiž tau opouští neurony, předpokladem pro jakékoli zpomalení. Označení Arc jako jedněch z těchto dveří — a nečekaně dveří, které neuronům zároveň pomáhají zbavovat se toxického tau — přerámovává část problému. Naznačuje, že strategie proti tau zaměřené na uvolňování váčků se budou muset vypořádat s kompromisem, ne s čistým cílem: zastavte export a možná ušetříte sousedy, ale otrávíte zdroj.

Zároveň prohlubuje zvláštní a stále významnější téma neurověd: gen, který náš mozek převzal z dávného viru, stojí uprostřed paměti i neurodegenerace a přenáší náklad mezi neurony v dobrém i zlém. To je skutečný pokrok v porozumění — a právě proto, že je časný a dvojsečný, špatný základ pro slibování léčby.

Stručné shrnutí

Výzkumníci zjistili, že Arc, neuronální gen pocházející z genetického prvku podobného viru, se přímo váže na tau a balí jej do extracelulárních váčků uvolňovaných neurony. V kultivovaných buňkách a u myší modelujících tau odstranění Arc prudce snížilo množství tau schopného zasévání v mozkových váčcích a téměř zrušilo mezibuněčný přenos tau; v posmrtných mozcích s Alzheimerovou chorobou korelovaly hladiny Arc s fosforylovaným tau ve váčcích. Nečekaným zjištěním je dvojí ostří tohoto balení: z neuronu vyváží toxické tau, ale zároveň šíří zárodky k dalším buňkám, takže myši bez Arc ve skutečnosti hromadily více tau uvnitř neuronů a vykázaly mírný časný nárůst buněčné smrti. Práce identifikuje mechanismus odchodu tau z neuronů, prokázaný hlavně u geneticky upravených myší a buněk s podpůrnou lidskou korelací. Není to příčina Alzheimerovy choroby, není to léčba a — protože blokování Arc myší neurony zhoršilo — není to jednoduchý lékový cíl.

Kontrola bez příkras

Co článek ukazuje: V kultivovaných neuronech a u myší modelujících tau je gen Arc zásadní pro balení tau schopného zasévání do extracelulárních váčků a pro jeho přenos mezi buňkami; Arc se váže přímo na tau; a v mozkových váčcích lidí s Alzheimerovou chorobou korelují hladiny Arc s fosforylovaným tau.

Co je věrohodné, ale neprokázané: Že cesta Arc–váček je hlavní trasou šíření tau při skutečné lidské Alzheimerově chorobě. Lidská data jsou s tím v souladu, ale jsou korelační a omezená.

Co článek neukazuje: Že Arc způsobuje Alzheimerovu chorobu; že jeho blokování nemoc léčí (u těchto myší spíše naopak); že váčky jsou jedinou cestou šíření tau; ani že se výsledky z myší s nadprodukcí tau přímo přenášejí na sporadické lidské onemocnění.

Hlavní omezení: Myší modely nadprodukují mutantní lidské tau; lidský vzorek tvoří dvanáct posmrtných mozků s korelačním odečtem (a nevýznamnou korelací u kontrol); nebyla testována žádná léčba; a dvojsečná povaha mechanismu komplikuje jakýkoli zásah.

Jak velkou důvěru by měl mít běžný čtenář? Vysokou důvěru, že Arc v těchto systémech balí tau do váčků a ovlivňuje jeho uvolňování. Nízkou důvěru v jakékoli tvrzení o vyléčení Alzheimerovy choroby nebo vysvětlení její příčiny.

Zdroje

Tyagi et al., Arc mediates intercellular tau transmission via extracellular vesicles, Cell 189, 1-18 (2026)
https://doi.org/10.1016/j.cell.2026.06.008