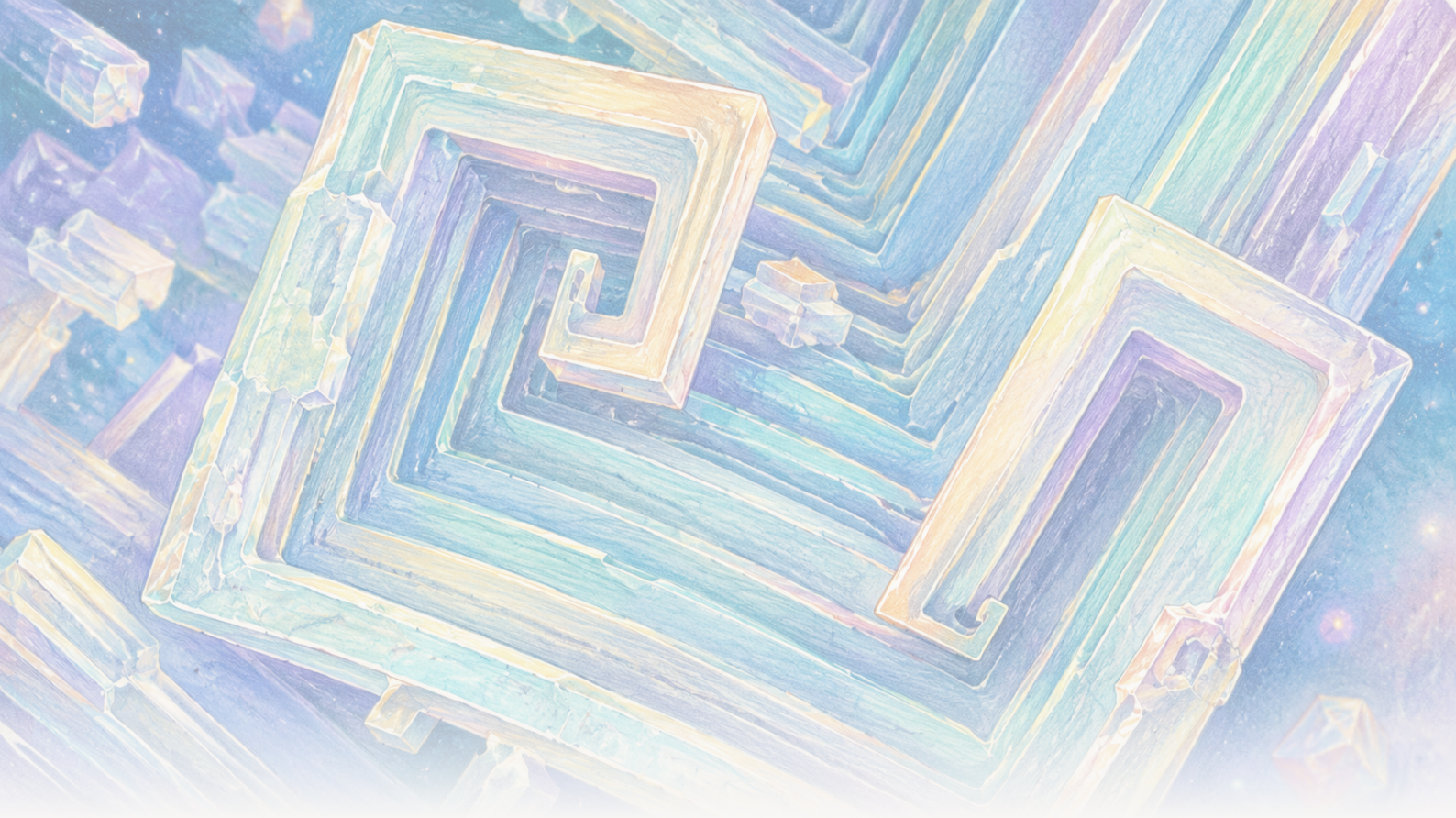

The Clean Paper

WHAT THE PAPER SAYS · WHAT IT DOESN'T · WHY IT MATTERS

I kredsløb voksede bordsalt som hule terninger. Tyngdekraften ændrede saltlagen, ikke saltet

Natriumkloridkrystaller dyrket på Den Internationale Rumstation omfattede hule, trinvise terninger med en bredde på 2 til 8 millimeter. Artiklerne understøtter en transportforklaring: Almindelig sedimentation og opdriftsdrevet strømning var stærkt undertrykt, mens diffusion dominerede den tidlige vækst. Gitteret blev ikke til en ny form for salt, og forsøgene dokumenterer ikke en industriel proces.

Written by Matteo · Cross-checked by Vera Rubin · Edited by Michele Renda · Figures by Matteo and Nova Vela · AI-assisted, human-reviewed

Paper: *Comparison of sodium chloride hopper cubes grown under microgravity and terrestrial conditions*, Donald Pettit and Pietro Fontana, npj Microgravity 5, 25 (2019) · DOI: 10.1038/s41526-019-0085-0

I kredsløb voksede almindeligt bordsalt til hule, trinvise terninger

Krystallerne så arkitektoniske ud: firkantede rammer inden i firkantede rammer, med flader udhulet som trapper.

De bestod af almindeligt natriumklorid, det samme stof som bordsalt. Det usædvanlige var ikke materialet. Det var saltlagen omkring det.

På Jorden kan en voksende krystal i et centimetertyk væskevolumen synke, ramme en væg eller en overflade og bidrage til tæthedsforskelle, der sætter opløsningen i cirkulation. På Den Internationale Rumstation var almindelig sedimentation og opdriftsdrevet strømning stærkt undertrykt. Nogle saltkrystaller forblev svævende længe nok til at vokse langsomt og mere symmetrisk til **tragtformede terninger** med kanter på mellem 2 og 8 millimeter.

Tre artikler, udgivet i 2011, 2015 og 2019, beskriver forsøgene. Tilsammen giver de en tydelig lektion i transportfysik: Når måden, hvorpå opløst materiale når frem til en krystal, ændres, kan den synlige form ændre sig, uden at atomstrukturen gør det.

De viser ikke, at rummet skaber perfekte krystaller, etablerer ikke en industriel proces og afslører ikke en ny type salt.

Hvad gør en terning til en tragtkrystal?

En almindelig natriumkloridkrystal har en kubisk atomorden. En **tragtkrystal** er stadig kubisk, men hjørnerne og kanterne vokser hurtigere end midten af fladerne. Resultatet er en hul, trinvist forsænket flade, som om terningen byggede rammen, før den udfyldte væggene.

Et senere ISS-eksempel gør dette vækstmønster synligt, men er baggrund, ikke evidens fra de tre artikler om natriumklorid. Donald Pettits billede og tidsforløb nedenfor viser **kaliumklorid**, et andet salt, som danner trinvise tragt- og rullestrukturer i mikrogravitation.

[figure_pair pending]

To scanningelektronmikroskopiske billeder af rulleformede tragtkrystaller af kaliumklorid dyrket om bord på ISS. Disse senere billeder er kontekstuelle eksempler på morfologien, ikke natriumkloridprøver eller målinger fra studierne fra 2011, 2015 eller 2019, der omtales her.

[video pending]

Et senere tidsforløb af vækst af tragtkrystaller af kaliumklorid i en tynd vandfilm i mikrogravitation. Det illustrerer vækst langs kanter og hjørner, ikke natriumkloridforsøgene eller de data, der analyseres i denne artikel.

Krystaller vokser fra **overmættet saltlage**: saltvand, som indeholder mere opløst natriumklorid, end det ville kunne holde ved ligevægt under de givne forhold. Natrium- og kloridioner skal bevæge sig gennem væsken og fæstne sig til krystaloverfladen.

Der er to hovedmåder at transportere dem på. **Diffusion** er den tilfældige molekylære bevægelse, der fører opløst materiale ned ad en koncentrationsforskel, uden at hele væsken cirkulerer. **Konvektion** er bevægelse af selve væsken. Under almindelig tyngdekraft kan små forskelle i temperatur eller koncentration ændre tætheden og drive opdriftscirkulation. Krystaller kan også **sedimentere**, altså synke gennem væsken.

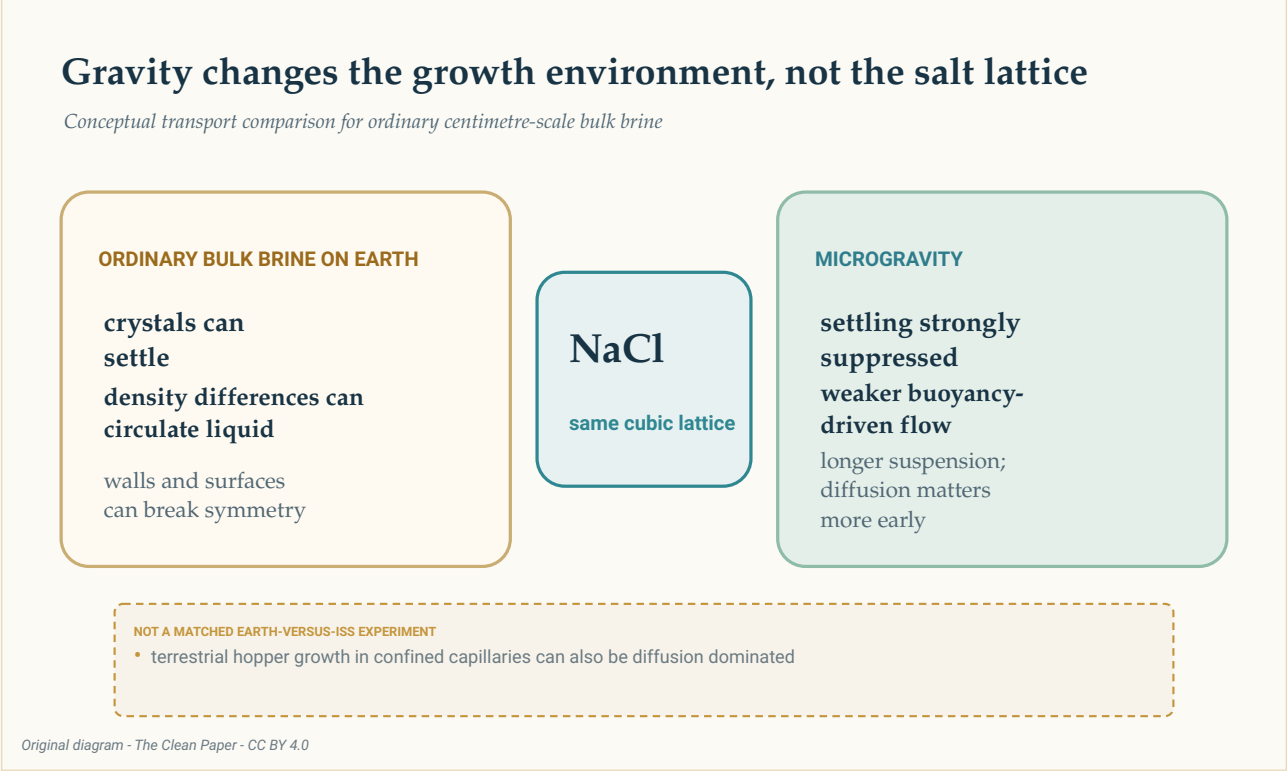

En begrebsmæssig sammenligning viser det samme natriumkloridgitter i begge miljøer. Almindelig saltlage i bulk på Jorden kan indebære sedimentation, opdriftscirkulation og kontakt med overflader; mikrogravitation undertrykker de to første kraftigt, så krystallerne kan forblive svævende længere, og diffusion bliver vigtigere tidligt i væksten. Dette var ikke et direkte matchet Jord-mod-ISS-forsøg.

The Clean Paper CC BY 4.0

Forsøget blev udført om bord på Den Internationale Rumstation, et laboratorium i kredsløb med mikrogravitation. Ordet **mikrogravitation** betyder ikke, at der ikke findes tyngdekraft. Artiklen fra 2019 rapporterede en restacceleration på omtrent 1,2 milliontedele af tyngdeaccelerationen ved Jordens overflade, eller 1,2 mikro-g, sammen med langsom, cyklisk væskebevægelse. Miljøet ændrede balancen mellem transportmekanismerne; det gjorde ikke saltlagen fuldstændig stillestående.

En langsom vej til millimeterstore terninger

Studiet fra 2019 fokuserede på tragtformede terninger, der voksede, mens vand fordampede fra saltlage på ISS. De rapporterede kantlængder varierede fra **2 til 8 millimeter**. Væksthastighederne lå mellem **0,34 og 1,0 mikrometer pr. minut** (omtrent **0,49 til 1,44 millimeter pr. døgn**), med et gennemsnit på **0,68 mikrometer pr. minut** og en standardafvigelse på 0,23.

Ved denne gennemsnitshastighed ville det tage omtrent en uge at udvikle en kant på 8 millimeter. Beregningen er et skøn, ikke en tidsseriemåling af hvert trin i én enkelt krystals vækst.

Forfatterne anslog en overmætning under **1,002**. Den litteratur fra jordbaserede forsøg, som de brugte til sammenligning, beskrev tragtvækst ved langt højere overmætning, over 1,45, og hastigheder på 10 til 110 mikrometer pr. sekund i sekunder eller minutter, som regel med terninger mindre end 250 mikrometer.

Sammenligningen er oplysende, men ikke matchet. ISS-krystallerne og den jordbaserede litteratur stammede ikke fra samtidige, identiske forsøgsarme på Jorden og i kredsløb udført af den samme forskergruppe. Forskellige beholdere, grænseflader og metoder kan have betydning ved siden af tyngdekraften.

Den stærkeste kontrast er derfor beskrivende: I disse ISS-observationer voksede tragtkrystallerne langsomt, ved lav overmætning, over dage til uger og nåede millimeterstørrelse.

Diffusion dominerede tidligt; senere strømning var stadig mulig

Artiklen fra 2019 brugte **Péclet-tallet** til at sammenligne transport ved væskebevægelse med transport ved diffusion. En værdi under én betyder, at diffusion er vigtigst; en værdi over én betyder, at bulkbevægelse kan dominere.

> **Et forholdstal, ikke en kontakt**
>
> Péclet-tallet sammenligner to transporthastigheder. Det opdeler ikke verden i helt stillestående væske under én og ren konvektion over én. Her ændrede værdien sig med krystalstørrelsen og med skønnet over hastigheden i saltlagen omkring den. De mindste krystaller befandt sig tydeligt i et diffusionsdomineret regime; den største krystal i den større beholder kan være kommet ind i et regime, hvor langsom væskebevægelse havde betydning.

I de mindre dråber, omtrent 0,8 centimeter store, steg de beregnede Péclet-tal fra omkring **0,0004** nær kernedannelsen til omtrent **0,03** ved den sidst målte størrelse. Diffusion forblev dominerende.

I krystallisationsbeholdere på 2 til 3 centimeter steg skønnet fra omtrent **0,05** for en kerne på 50 mikrometer til omkring **4** for en kant på 4 millimeter. Den tidlige vækst var stadig diffusions-

domineret, men langsom cyklisk bevægelse kan have bidraget senere.

Derfor ville det være forkert at sige, at »mikrogravitation fjernede konvektion«. Almindelig opdriftsdrevet cirkulation og sedimentation blev kraftigt reduceret. Restacceleration og målbar bevægelse var stadig til stede.

Væskens form havde også betydning

Artiklen fra 2011 og artiklen fra 2015 udvidede billedet. De rapporterede saltkrystallisation i tynde film, tykkere væskelag, omtrent kugleformede saltlagevolumener og dråber fæstnet til en overflade.

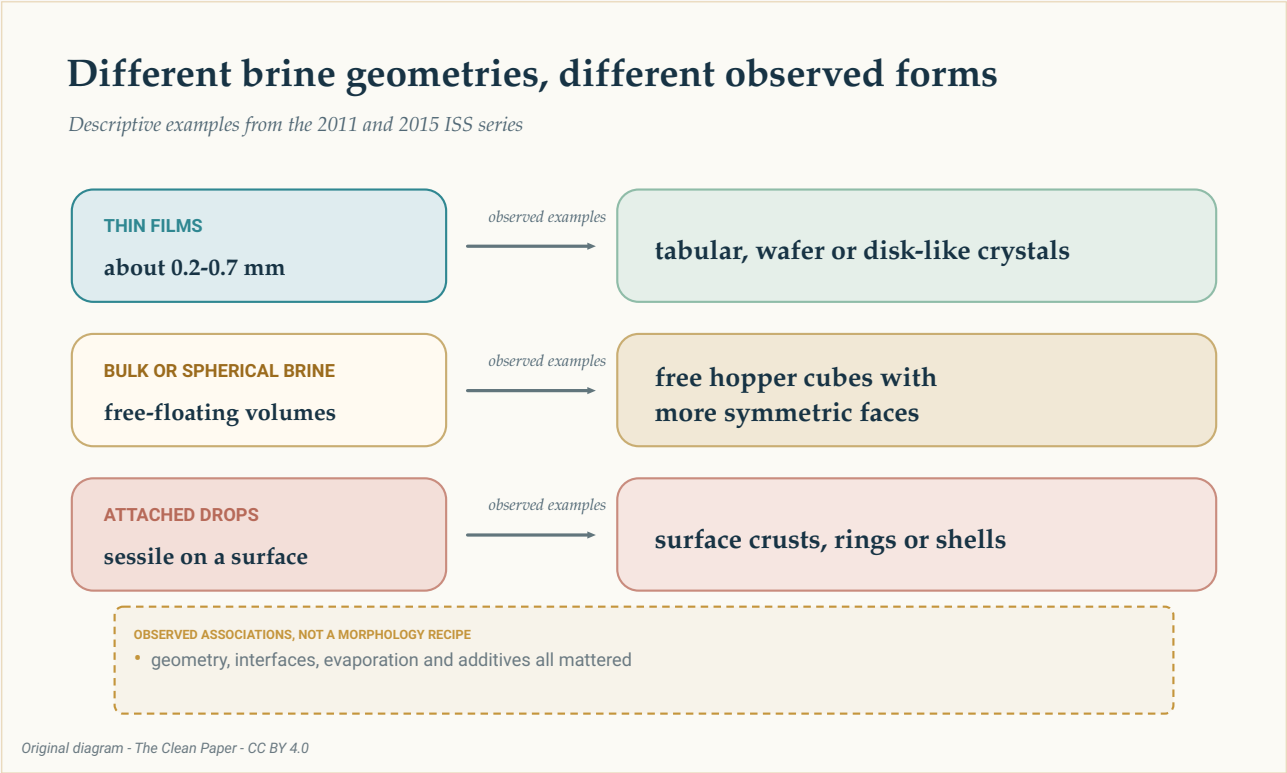

Tre rækker opsummerer observerede eksempler i materialet: tynde film med plade- eller skivelignende former, bulk- eller kugleformet saltlage med fritliggende tragtterninger samt fastsiddende dråber med skorper, ringe eller skaller. Dette er beskrivende sammenhænge, ikke en opskrift eller garanti.

The Clean Paper CC BY 4.0

I studiet fra 2011 gav tynde film på omtrent 0,2 til 0,7 millimeter tynde skiver og pladeformede krystaller. Fritsvævende saltlagevolumener gav mere symmetriske sideflader og tragtformede terninger.

Observationerne fra 2015 omfattede tynde lag på 0,2 til 0,7 millimeter, tykkere lag på omkring 4 til 6 millimeter og fastsiddende halvkugleformede dråber på omtrent 20 til 32 millimeter. De rapporterede former omfattede pladeformede tragtkrystaller, terninger, skivelignende krystaller, dendritter, ringe og skaller. Tilsætning af polyethylenglykol undertrykte tragtvækst i ét sæt observationer.

Forfatterne beskrev arbejdet fra 2015 som observationer udført med ikke-lagerførte forsyninger i besætningens fritid, ikke som et strengt, programmatisk forskningsprojekt. Eksemplerne viser, at væskegeometri, grænseflader, fordampning og tilsætningsstoffer alle havde betydning. De definerer ikke en deterministisk opskrift, hvor én beholderform garanterer én krystalform.

Gitteret blev ikke til en ny form for salt

Skellet mellem **krystalstruktur** og **morfologi** er afgørende.

Strukturen er den gentagne atomorden. Morfologien er den synlige ydre form. Neutrondiffraktion i artiklen fra 2011 påviste hverken en ændret natriumkloridstruktur eller ændrede enhedscelleparametre sammenlignet med jordbaserede prøver. Prøverne fra kredsløb indeholdt også **saltlageindeslutninger**, små lommer af opløsning fanget inde i krystallen.

Det store, symmetriske udseende er derfor ikke bevis på et renere eller fejlfrit materiale. Ingen af artiklerne i materialet rapporterer højere kemisk renhed, bedre mekaniske egenskaber eller egnethed til en bestemt komponent.

Tyngdekraften virkede indirekte. Den ændrede sedimentation, væskecirkulation, orientering og kontakt med overflader. Den ændrede ikke styrken af bindingerne i natriumklorid og skabte ikke en ny atomar fase.

Hvad forsøgene kan og ikke kan lære os

Artiklerne understøtter en transportforklaring: Den kraftige undertrykkelse af almindelig sedimentation og opdriftsdrevet strømning gjorde det muligt for nogle krystaller at forblive svævende og vokse langsomt under mere symmetriske forhold. De målte størrelser, væksthastigheder og former er direkte observationer; overmætning, væksthistorik og Péclet-tal indeholder skøn; sammenligningen med Jorden bygger delvist på andre offentliggjorte forsøg.

Der findes ikke én klar nævner for hele materialet. Det kombinerer enkeltkrystaller, krystallisationsbeholdere og udvalgte eksempler fra tre artikler. At lægge dem sammen til ét samlet antal ville give indtryk af et ensartet forsøg, som aldrig fandt sted.

Studierne rapporterer heller ikke nogen af de beviser, der kræves for en påstand om produktion. De måler ikke gennemløb, produktionsomkostninger, energiforbrug, udbytte, driftssikkerhed eller nyttige materialeegenskaber. Serien fra 2015 var eksplorativ. Sammenligningerne med jordbaserede forsøg var ikke matchede kontroller. Og stort eller visuelt slående er ikke det samme som bedre til en anvendelse.

Naturlige saltaflejringer kan indeholde tragtformede terninger målt i centimeter, nogle gange svævende i saltlagegennemvædet slam. Artiklen fra 2019 foreslår en mulig analogi med langsom, diffusionsdomineret vækst. Det er en interessant sammenligning, ikke bevis for, at naturlige og

orbitale tragtkrystaller har samme mekanisme.

Kort fortalt

Saltkrystaller, der voksede fra fordampende saltlage på Den Internationale Rumstation, omfattede hule, trinvise tragtterninger med en bredde på 2 til 8 millimeter. Artiklerne støtter en transportbaseret forklaring: Mikrogravitation undertrykte almindelig sedimentation og opdriftsdrevet strømning kraftigt, så krystallerne kunne vokse langsomt og forblive svævende længere, mens diffusion dominerede tidligt. Væskegeometri, grænseflader, fordampning og tilsætningsstoffer påvirkede også morfologien. Neutrondiffraktion viste ingen ny natriumkloridstruktur, og saltlageindeslutninger var stadig til stede. Arbejdet er et afgrænset materialevidenskabeligt casestudie, ikke bevis for, at rummet fremstiller perfekte krystaller eller muliggør en industriel proces.

Nøgtern vurdering

Hvad artiklerne viser: Millimeterstore tragtterninger af natriumklorid og andre morfologier voksede i flere saltlagegeometrier på ISS. Tragtterningerne i studiet fra 2019 voksede langsomt ved lav beregnet overmætning, med diffusion som den dominerende mekanisme tidligt.

Hvad der er fortolket: Kraftigt reduceret sedimentation og opdriftsdrevet strømning gav længere tid i suspension og mere symmetrisk vækst. Langsom væskebevægelse kan have haft betydning sent i den større krystallisationsbeholder.

Hvad de ikke viser: En ny atomar form for salt, renere eller fejlfrie krystaller, et matchet Jord-mod-ISS-forsøg, en universel fordel ved mikrogravitation eller en kommerciel produktionsvej.

Vigtigste begrænsninger: Tre forskellige studier med forskellige geometrier og udvalgte eksempler; sammenligninger med jordbaserede studier på tværs af forsøg; beregnede transportstørrelser; eksplorative, ikke-programmatiske dele af materialet; og ingen procesøkonomi eller ydelsestest.

Hvor stor tillid bør en almindelig læser have? Høj tillid til, at de rapporterede former og den langsomme vækst i kredsløb er reelle. Moderat tillid til transportforklaringen som den bedste samlede forklaring på observationerne. Meget lav tillid til enhver påstand, der gør disse saltforsøg til et generelt løfte om produktion i rummet.

Kilder

Pettit and Fontana, Comparison of sodium chloride hopper cubes grown under microgravity and terrestrial conditions, npj Microgravity 5, 25 (2019)
https://doi.org/10.1038/s41526-019-0085-0

Fontana, Schefer and Pettit, Characterization of sodium chloride crystals grown in microgravity, Journal of Crystal Growth 324, 207-211 (2011)
https://doi.org/10.1016/j.jcrysgro.2011.04.001

Fontana, Pettit and Cristoforetti, Sodium chloride crystallization from thin liquid sheets, thick layers, and sessile drops in microgravity, Journal of Crystal Growth 428, 80-85 (2015)
https://doi.org/10.1016/j.jcrysgro.2015.07.026