The Clean Paper

WHAT THE PAPER SAYS · WHAT IT DOESN'T · WHY IT MATTERS

Ein Gen schleust toxisches Tau aus Neuronen – dadurch entfernt es Tau aus der Zelle, hilft ihm aber zugleich bei der Ausbreitung

Bei der Alzheimer-Krankheit wandert Tau-Pathologie von Neuron zu Neuron, doch wie Tau eine Zelle verlässt, war unklar. Eine Cell-Studie zeigt, dass Arc – ein neuronales Gen, das virusähnliche Kapside bildet – Tau direkt bindet und in extrazelluläre Vesikel verpackt, die Neuronen freisetzen. In Mäusen und Zellkulturen verringerte die Ausschaltung von Arc die Menge aussaatfähigen Taus in diesen Vesikeln und beseitigte die Zell-zu-Zell-Übertragung nahezu; in Vesikeln menschlicher Alzheimer-Gehirne verlief der Arc-Spiegel parallel zu phosphoryliertem Tau. Der Haken: Dieselbe Verpackung entfernt toxisches Tau aus einem Neuron und hilft zugleich bei seiner Ausbreitung. Mäuse ohne Arc sammelten mehr Tau in Neuronen an und zeigten früh einen moderaten Anstieg des Zelltods. Dies ist ein Mechanismus in Modellen plus eine menschliche Korrelation – nicht die Ursache von Alzheimer und keine Therapie.

Written by Vera Rubin · Cross-checked by Laura Nesso · Edited by Michele Renda · Figures by Laura Nesso and Nova Vela · AI-assisted, human-reviewed

Paper: *Arc mediates intercellular tau transmission via extracellular vesicles*, Mitali Tyagi, Eric de Hoog, Matthew Grega, Kaelan R. Sullivan, Alicia C. Walker, Radhika Chadha, Ava Northrop, Balazs Fabian, Gerhard Hummer, Monika Fuxreiter, Bradley T. Hyman, Jason D. Shepherd, Cell 189, 1-18 (2026) · DOI: 10.1016/j.cell.2026.06.008

Das Doppelleben des Tau-Lieferwagens eines Neurons

Bei der Alzheimer-Krankheit bleibt das Protein Tau nicht an Ort und Stelle. In einem erkrankten Neuron faltet es sich falsch und verklumpt zu Fibrillen; dann springt der Schaden auf irgendeine Weise zum nächsten Neuron und zum nächsten und breitet sich im Gehirn in einem Muster aus, das dem Verlust von Gedächtnis und Denken folgt. Seit Jahren ist die Ausbreitung selbst klar, der *Mechanismus* jedoch verschwommen: Wie gelangt Tau aus einer Zelle heraus und in eine andere hinein?

Eine Studie in *Cell* liefert einen bemerkenswerten Teil der Antwort – samt einer wirklich überraschenden Wendung. Der Begleiter, der Tau aus Neuronen hinausträgt, ist **Arc**, ein Gen, das sich weniger wie ein gewöhnliches Protein und mehr wie ein domestiziertes Virus verhält: Es bildet hohle Kapside, die Fracht zwischen Gehirnzellen transportieren. Die Forschenden um Jason Shepherds Gruppe an der University of Utah zeigen, dass Arc Tau greift, in **extrazelluläre Vesikel** verpackt – winzige Membranbläschen, die Neuronen freisetzen – und dass sich Tau ohne Arc kaum noch von Zelle zu Zelle ausbreitet.

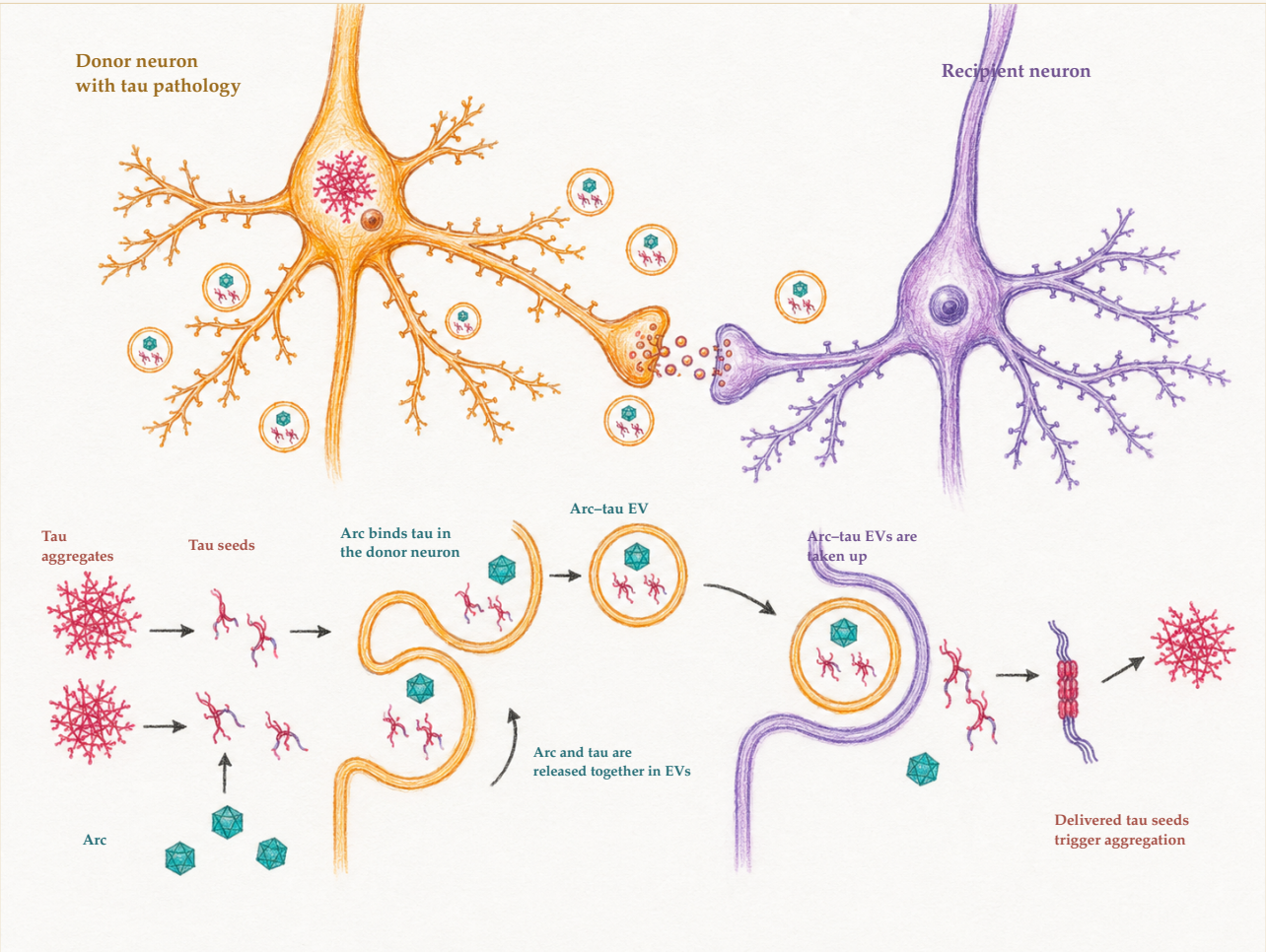

Arc bindet Tau in einem Spenderneuron und hilft, es in extrazelluläre Vesikel zu verpacken. Nimmt ein Empfängerneuron diese Vesikel auf, kann das gelieferte Tau neue Aggregation aussäen. Derselbe Weg ist daher zweischneidig: Er entfernt Tau aus der Spenderzelle und setzt zugleich eine andere Zelle aussaatfähiger Fracht aus. Dies ist ein Schema des vorgeschlagenen Mechanismus, kein Mikroskopbild.

The Clean Paper CC BY 4.0

Die Wendung verhindert, dass daraus eine einfache Schurkengeschichte wird. Genau dieselbe Verpackung, die Tau zu gesunden Nachbarzellen verbreitet, *räumt* toxisches Tau zugleich aus dem verpackenden Neuron heraus. Arc ist nicht einfach ein Saboteur; es ist ein Lieferwagen, dessen Route einer Zelle hilft und der nächsten schadet.

Was die Forschenden taten

Die Arbeit stapelt mehrere Arten von Evidenz, jede mit einem eigenen Vorbehalt dazu, wie weit sie reicht.

- **In kultivierten Neuronen.** Sie verglichen normale Neuronen mit Neuronen ohne Arc, also Arc-Knockout, und maßen, wie viel Tau in extrazellulären Vesikeln ausgeschieden wurde. Außerdem prüften sie, ob das erneute Hinzufügen von Arc – allein oder mit einem Partnerprotein – die Tau-Freisetzung veränderte.
- **In Mäusen.** Sie verwendeten ein bekanntes Modell einer **Tauopathie** – der Krankheitsfamilie, zu der Alzheimer gehört und bei der sich Tau im Gehirn falsch faltet und ansammelt –, nämlich **rTg4510-Mäuse**, die gentechnisch so verändert sind, dass sie eine mutierte menschliche Tau-Form (P301L) überproduzieren. Diese kreuzten sie mit Arc-Knockout-Mäusen. Anschließend reinigten sie Vesikel aus Gehirngewebe und fragten, wie viel Tau sie enthielten und ob dieses Tau weiterhin neue Aggregation „aussäen“ konnte.
- **In einem Aussaatversuch.** Vesikel wurden auf **Reporterzellen** gegeben – gentechnisch veränderte Biosensorzellen, die über ein Fluoreszenzsignal aufleuchten, wenn Tau zu verklumpen beginnt. So ließ sich ablesen, wie stark das vesikelgetragene Tau neue Aggregation aussäte.
- **In menschlichem Gehirngewebe.** Sie untersuchten postmortalen präfrontalen Kortex von sechs Menschen ohne Alzheimer und sechs Menschen mit fortgeschrittener Erkrankung im Braak-Stadium sechs. Dabei prüften sie, ob Arc und phosphoryliertes Tau gemeinsam in Gehirnvesikeln vorkommen. Dieser Vergleich war möglich, weil Spender und ihre Familien Gehirngewebe für die Forschung zur Verfügung stellten, darunter Menschen ohne Alzheimer, deren Gewebe die notwendige Vergleichsgruppe bildete.
- **Im molekularen Detail.** Mit gereinigten Proteinen und All-Atom-Simulationen testeten sie, ob Arc Tau physisch bindet und wie diese Bindung aussieht.

Was sie fanden

- **Arc ist entscheidend dafür, Tau in Vesikel zu laden.** Wird Arc in Neuronen ausgeschaltet, fällt der Tau-Gehalt ihrer Vesikel stark ab, obwohl die Neuronen weiterhin normal Vesikel bilden. In den Mäusen trugen Gehirnvesikel von Tieren ohne Arc deutlich weniger menschliches Tau – und das Fehlen von Arc verringerte nicht die Gesamtproduktion von Vesikeln. Es geht also um *Verpackung*,

nicht um die Rohrleitung.

- **Das von Arc verpackte Tau ist aussaatfähig – und ohne Arc wird diese Fähigkeit stark abgeschwächt.** Vesikel aus den Tau-Mäusen lösten Tau-Verklumpung in den Reporterzellen aus; Vesikel aus den Arc-Knockout-Tau-Mäusen taten dies kaum. Die interzelluläre Tau-Übertragung war ohne Arc nach Formulierung der Autoren „nahezu nicht vorhanden".
- **Arc bindet Tau direkt und bevorzugt die phosphorylierte Form.** Gereinigtes Arc band Tau in einer direkten, spezifischen Wechselwirkung – stärker, wenn Tau **phosphoryliert** war, also die zusätzlichen Phosphatmarkierungen trug, die sich bei Krankheit abnorm auf Tau ansammeln. Die Simulationen beschreiben einen lockeren, wechselnden, „unscharfen" Komplex statt eines starren Schlosses.
- **In Vesikeln menschlicher Alzheimer-Gehirne verläuft Arc parallel zu krankem Tau.** Die Spiegel von Arc und phosphoryliertem Tau stiegen und fielen über die Alzheimer-Proben hinweg gemeinsam, mit einem Korrelationskoeffizienten von 0,89 bei einem p-Wert von 0,01. In immunogold-elektronenmikroskopischen Aufnahmen von Vesikeln aus einem einzelnen Gehirn mit fortgeschrittener Alzheimer-Krankheit im Braak-Stadium sechs trugen nur wenige Prozent sowohl Arc als auch Tau – wahrscheinlich eine Unterschätzung, weil die größeren Tau-Markierungen nur schlecht in Vesikel eindringen.
- **Die Überraschung: Der Verlust von Arc machte Neuronen schlechter, nicht besser.** Weil Arc Tau *hinaustransportiert*, ließ seine Entfernung mehr Tau *im Inneren* zurück. Die Arc-Knockout-Tau-Mäuse sammelten mehr Tau in Neuronen an und zeigten früh einen moderaten Anstieg des Zelltods. Die Ausschaltung von Arc allein, bei Mäusen ohne Tau-Transgen, verursachte keinen solchen Verlust – der Schaden hing also davon ab, dass Tau zum Anhäufen vorhanden war.

Was Arc, Vesikel und „Aussaat" hier bedeuten

Arc ist ein neuronales Gen, das vor allem für seine Rolle bei Lernen und Gedächtnis bekannt ist. Ungewöhnlicherweise stammt es von einem alten Retrotransposon ab – einem virusähnlichen genetischen Element – und sein Protein bildet weiterhin Kapside, die Fracht zwischen Neuronen transportieren können. Dieses virale Erbe macht Arc besonders geeignet, Moleküle wie Tau zu verpacken und zu befördern.

Extrazelluläre Vesikel (EVs) sind kleine, von Membran umhüllte Pakete – hier einige zehn bis etwa 150 Nanometer groß –, die Zellen freisetzen und Nachbarzellen aufnehmen. Sie sind ein normaler Kommunikationsweg zwischen Zellen; problematisch ist, dass sie bei Krankheit schädliche Fracht tragen können.

„Aussaat" bedeutet, dass eine kleine Menge fehlgefalteten Taus gesundes Tau in dieselbe missgebildete Form überführen und so die Aggregation fortpflanzen kann. Aussaatfähiges Tau ist daher die gefährliche Art: nicht bloß vorhanden, sondern in der Lage, andere Moleküle zu verderben.

Die doppelte Schneide. Derselbe Vorgang – Arc bündelt Tau in einem Vesikel und schickt es hinaus – schützt das sendende Neuron, weil er toxisches Tau exportiert, und gefährdet das empfangende, weil er einen Keim liefert. Deshalb folgt aus dieser Arbeit nicht „Arc einfach blockieren": In diesen Mäusen schloss die Blockade mehr Tau in Neuronen ein und verschlimmerte frühe Schäden moderat.

Was dies nicht beweist

Bei Alzheimer laufen Schlagzeilen zuverlässiger als in fast jedem anderen Feld der Evidenz voraus; deshalb sind die Grenzen hier wichtig.

- **Dies ist nicht die Ursache von Alzheimer.** Es ist ein Mechanismus für *einen Schritt* – wie Tau Neuronen in Vesikeln verlässt – innerhalb der viel größeren und weiterhin ungeklärten Geschichte der Krankheit. Die Ausbreitung von Tau ist ein Merkmal von Alzheimer, nicht ihr Ursprung, und Tau teilt sich die Bühne mit Amyloid, Entzündung und weiteren Prozessen.
- **Es ist keine Behandlung und weist nicht eindeutig auf eine hin.** Der naheliegende Schritt „den Mechanismus medikamentös blockieren“ – Arc hemmen – ist genau das, wovor das zweischneidige Ergebnis warnt: In diesen Mäusen blieb dadurch mehr toxisches Tau in den Neuronen. Jede therapeutische Idee ist hier weit feiner als „Arc ausschalten“, und keine wurde in der Arbeit getestet.
- **Die Mausergebnisse stammen aus einem Tau-Überexpressionsmodell, nicht aus natürlicher Krankheit.** rTg4510-Mäuse sind so konstruiert, dass sie Neuronen mit mutiertem menschlichem Tau überschwemmen. Sie sind ein leistungsfähiges Standardwerkzeug zur Untersuchung der Tau-Ausbreitung, modellieren aber eine durch ein künstlich eingeführtes Gen getriebene Tauopathie und nicht die sporadische Alzheimer-Krankheit der meisten Patienten.
- **Die menschliche Evidenz ist eine Korrelation in einer kleinen Stichprobe.** Dass Arc und krankes Tau in Gehirnvesikeln von zwölf Spendern gemeinsam vorkommen, ist mit dem Mausmechanismus vereinbar; für sich allein zeigt es nicht, dass Arc die Tau-Ausbreitung beim Menschen antreibt. Die vergleichbare Korrelation in den Proben ohne Alzheimer erreichte keine statistische Signifikanz, und eine Korrelation über zwölf Gehirne ist ein Ausgangspunkt, kein Urteil.
- **Vesikel sind nicht die ganze Geschichte der Tau-Freisetzung.** Tau verlässt Neuronen auch als freies Protein und über andere Wege. Diese Arbeit spricht stark dafür, dass der Arc-Vesikel-Weg wichtig ist, nicht dass er der einzige ist.

Wie belastbar sind die Belege?

Für die zentrale Behauptung – dass Arc Tau in Vesikel verpackt und dies für die Tau-Übertragung zwischen Zellen wichtig ist – ist die Evidenz geschichtet und gegenseitig verstärkend: eine direkte physische Wechselwirkung, ein Verlustfunktions-Effekt in kultivierten Neuronen, ein entsprechender Verlust in Gehirnvesikeln von Mäusen, ein funktioneller Aussaat-Readout und eine stützende menschliche Korrelation. Der Mechanismus ruht auf keinem einzelnen Experiment, und die Kontrolle „Verpackung, nicht Vesikelproduktion“ ist genau die Art Prüfung, die die Interpretation sauberer macht.

Die Reichweite ist der schwächere Teil, und die Autoren sind zurückhaltender als eine Schlagzeile. Die stärksten Verknüpfungen stammen aus gentechnisch veränderten Mäusen und Zellkulturen; die menschlichen Daten sind korrelativ und dünn; die therapeutische Bedeutung ist tatsächlich mehrdeutig, weil der Mechanismus in beide Richtungen schneidet. Ehrlich ist ein hohes Vertrauen

darin, dass Arc in diesen Systemen für die vesikelgetragene Tau-Freisetzung wichtig ist, und ein geringes Vertrauen in jeden Sprung zu „der Ursache von Alzheimer“ oder „einem Weg zur Behandlung“.

Eine Offenlegung gehört ins Protokoll: Der korrespondierende Autor erklärt kommerzielle Interessen, die für diesen Mechanismus relevant sind – Mitgründer eines Unternehmens sowie Aktionär und Berater eines weiteren Unternehmens, das geistiges Eigentum und Patente zu Arc-Kapsiden lizenziert.

Warum es wichtig ist

Falls die Ausbreitung von Tau ein zentraler Treiber des Fortschreitens von Alzheimer ist, muss man die *Türen* verstehen, durch die Tau Neuronen verlässt, bevor man sie jemals verlangsamen kann. Arc als eine dieser Türen zu benennen – und unerwarteterweise als eine, die Neuronen zugleich hilft, toxisches Tau abzugeben – ordnet einen Teil des Problems neu. Es legt nahe, dass Anti-Tau-Strategien gegen die Vesikelfreisetzung einen Zielkonflikt berücksichtigen müssen, nicht ein sauberes Ziel: Stoppt man den Export, schont man vielleicht die Nachbarzellen, vergiftet aber die Quelle.

Die Arbeit vertieft außerdem ein seltsames und wachsendes Thema der Neurowissenschaft: Ein Gen, das unser Gehirn aus einem uralten Virus umfunktioniert hat, sitzt sowohl mitten in Gedächtnisprozessen als auch in Neurodegeneration und bewegt Fracht zwischen Neuronen – zum Guten wie zum Schlechten. Das ist ein echter Erkenntnisfortschritt und gerade weil er früh und zweischneidig ist, eine schlechte Grundlage, irgendjemandem eine Heilung zu versprechen.

Kurz zusammengefasst

Forschende fanden, dass Arc, ein neuronales Gen mit Ursprung in einem virusähnlichen genetischen Element, Tau direkt bindet und in extrazelluläre Vesikel verpackt, die Neuronen freisetzen. In Zellkulturen und Tau-Modellmäusen verringerte die Entfernung von Arc stark die Menge aussaatfähigen Taus in Gehirnvesikeln und beseitigte die Übertragung von Tau zwischen Zellen nahezu; in postmortalen Alzheimer-Gehirnen korrelierte der Arc-Spiegel in Vesikeln mit phosphoryliertem Tau. Der unerwartete Befund ist, dass diese Verpackung zweischneidig ist: Sie exportiert toxisches Tau aus einem Neuron, während sie zugleich Keime zu anderen trägt. Mäuse ohne Arc sammelten deshalb tatsächlich mehr Tau in Neuronen an und zeigten früh einen moderaten Anstieg des Zelltods. Die Arbeit identifiziert einen Mechanismus dafür, wie Tau Neuronen verlässt, hauptsächlich demonstriert in gentechnisch veränderten Mäusen und Zellen, mit einer stützenden menschlichen Korrelation. Sie ist nicht die Ursache von Alzheimer, keine Therapie und – weil die Blockade von Arc Mausneuronen verschlechterte – kein einfaches Arzneimittelziel.

Nüchtern geprüft

Was die Arbeit zeigt: In kultivierten Neuronen und Tau-Modellmäusen ist das Gen Arc entscheidend dafür, aussaatfähiges Tau in extrazelluläre Vesikel zu verpacken und Tau zwischen Zellen zu übertragen; Arc bindet Tau direkt; und in Vesikeln menschlicher Alzheimer-Gehirne korreliert der Arc-Spiegel mit phosphoryliertem Tau.

Was plausibel, aber nicht bewiesen ist: Dass der Arc-Vesikel-Weg ein wichtiger Weg der Tau-Ausbreitung in der tatsächlichen menschlichen Alzheimer-Krankheit ist. Die menschlichen Daten sind damit vereinbar, aber korrelativ und begrenzt.

Was sie nicht zeigt: Dass Arc Alzheimer verursacht; dass die Blockade von Arc die Krankheit behandeln würde – in diesen Mäusen eher das Gegenteil; dass Vesikel der einzige Weg der Tau-Ausbreitung sind; oder dass Befunde aus Tau-überexprimierenden Mäusen direkt auf die sporadische menschliche Erkrankung übertragbar sind.

Wichtigste Einschränkungen: Die Mausmodelle überproduzieren mutiertes menschliches Tau; die menschliche Stichprobe umfasst zwölf postmortale Gehirne mit einem korrelativen Readout und einer nicht signifikanten Korrelation in den Kontrollen; keine Therapie wurde getestet; und die zweischneidige Natur des Mechanismus erschwert jede Intervention.

Wie viel Vertrauen sollte ein allgemeines Publikum haben? Hohes Vertrauen darin, dass Arc Tau in Vesikel verpackt und in diesen Systemen für die Tau-Freisetzung wichtig ist. Geringes Vertrauen in jede Behauptung über eine Heilung oder die Ursache der Alzheimer-Krankheit.

Quellen

Tyagi et al., Arc mediates intercellular tau transmission via extracellular vesicles, Cell 189, 1-18 (2026)
https://doi.org/10.1016/j.cell.2026.06.008