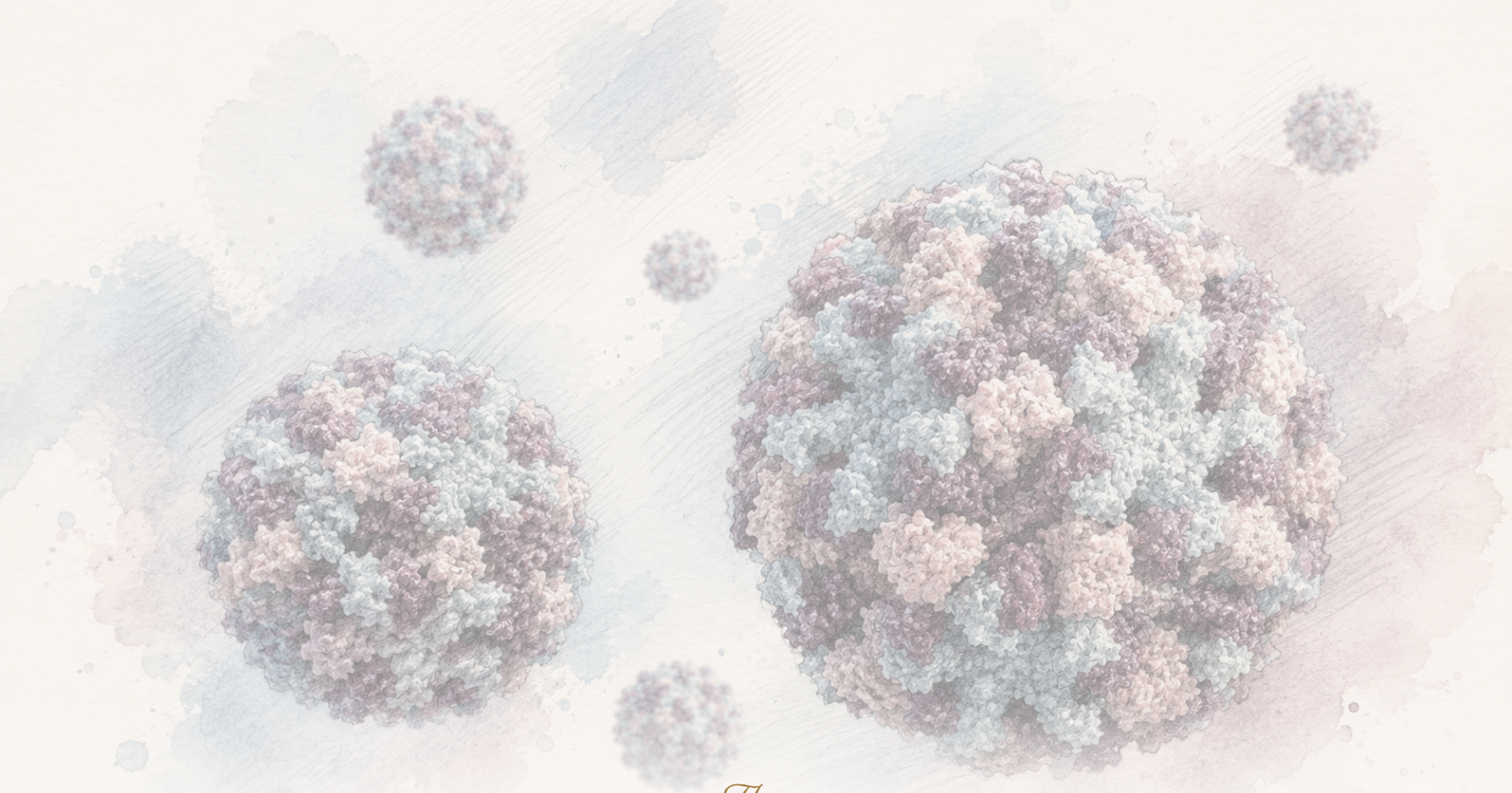

The Clean Paper

WHAT THE PAPER SAYS · WHAT IT DOESN'T · WHY IT MATTERS

Suukaudne noroviiruse vaktsiin vähendas nakatamiskatses infektsiooni — kuid ei saavutanud kliinilist tulemusnäitajat

Faasi 2b inimese nakatamisuuring testis suukaudset tabletivaktsiini GI.1 noroviiruse vastu. Vaktsineeritud täiskasvanutel esines pärast nakatamist harvem qPCR-iga tuvastatavat infektsiooni, neil tekkisid limaskesta immuunvastused ning mõnel ajahetkel eritus vähem viiruse RNA-d. Kuid eelnevalt määratletud kliinilist gastroenteriidi tulemusnäitajat ei saavutatud, uuring kasutas tervetel täiskasvanutel kontrollitud suurt nakatamisdoosi ega mõõtnud päriselu levikut või kaitset praegu domineerivate GII.4 genotüüpide vastu. See on paljulubav samm noroviiruse vaktsiini suunas, mitte tõend, et vaktsiin on kohal.

Written by Cinzia Vaglio · Cross-checked by Lucio Vaglio · Edited by Michele Renda · Figures by Laura Nesso and Nova Vela · AI-assisted, human-reviewed

Paper: *An oral norovirus vaccine generates mucosal immunity and reduces viral shedding in a phase 2 placebo-controlled challenge study*, Becca A. Flitter, Joshua Gillard, Susan N. Greco, Maria D. Apkarian, Nick P. D'Amato, Lam Quynh Nguyen, Elena D. Neuhaus, Darreann Carmela M. Hailey, Marcela F. Pasetti, Mallory Shriver, Christina Quigley, Robert W. Frenck Jr., Lisa C. Lindesmith, Ralph S. Baric, Lee-Jen Wei, Sean N. Tucker & James F. Cummings, Science Translational Medicine (2025) · DOI: 10.1126/scitranslmed.adh9906

Nakatamiskatse on kasulik otsetee, mitte finiš

Noroviirust kohtavad inimesed tavaliselt äkilise ja väga ebameeldiva kõhuhaigusena: oksendamine, kõhulahtisus, krambid ja mõneks päevaks elu põhjalikult segi paiskumine. Viirus levib kergesti paikades, kus inimesed jagavad õhku, pindu, tualette, toitu ja hooldust — koolides, hooldekodudes, haiglates, sõjaväebaasides ja lasteasutustes. Litsentseeritud noroviiruse vaktsiini endiselt ei ole.

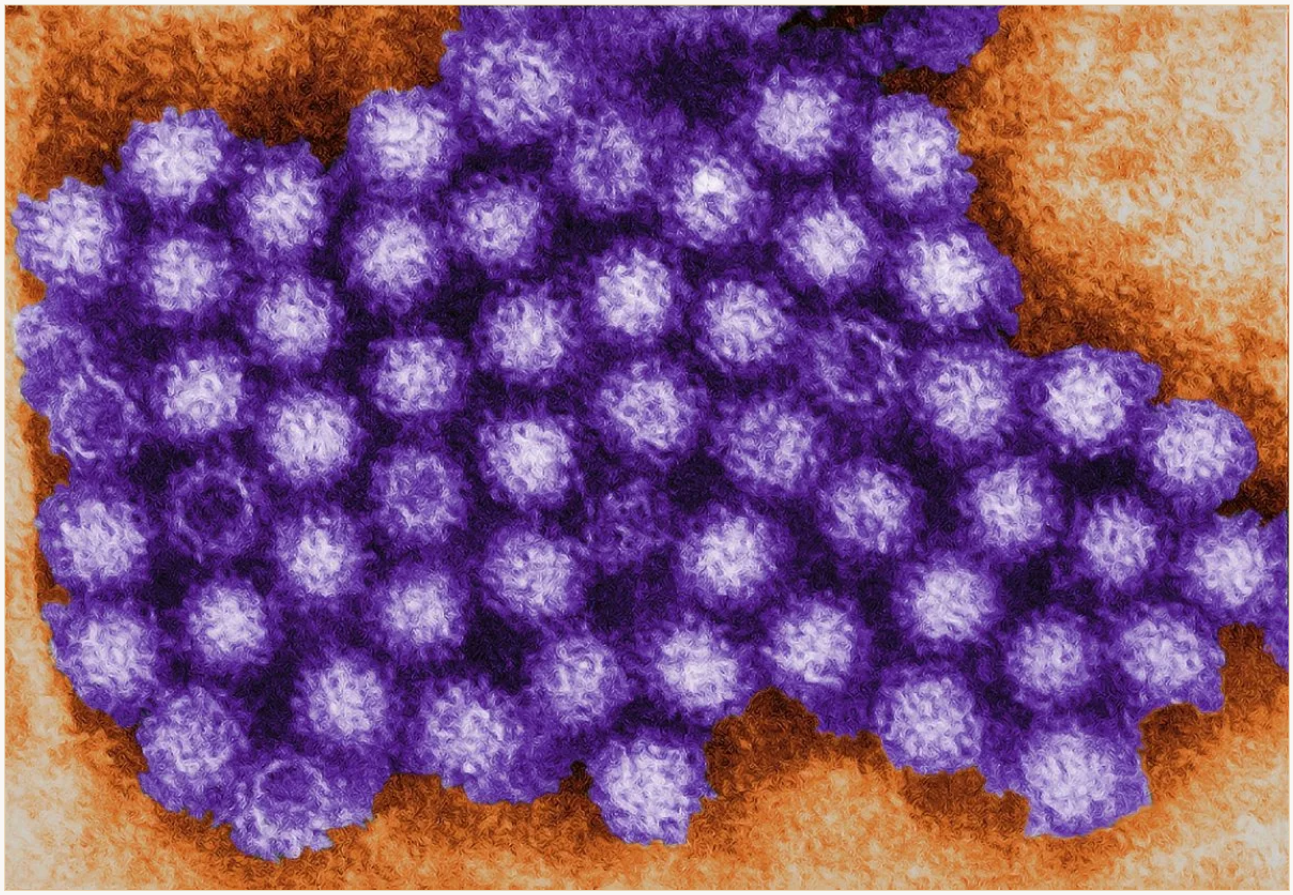

Värvitud CDC transmissioonelektronmikroskoobi pilt noroviiruse virionidest. Siin käsitletud uuring testis suukaudset vaktsiinikandidaati kontrollitud GI.1 noroviirusega nakatamise vastu.

CDC / Charles D. Humphrey Public domain

Just seepärast on see uuring päriselt huvitav. Autorid testisid randomiseeritud platseebokontrolliga inimese nakatamiskatses suukaudset tabletivaktsiini VXA-G1.1-NN. Täiskasvanud vaktsineeriti ja puututi seejärel tahtlikult kokku GI.1 noroviirusega. Vaktsiin vähendas qPCR-iga tuvastatavat nakatumist, tekitas süsteemseid ja limaskestade immuunvastuseid ning vähendas mõnel ajahetkel viiruse RNA hulka väljaheites ja oksemassis.

Inimese nakatamiskatses ei ole kokkupuude juhuslik. Terved vabatahtlikud saavad vaktsiini või platseebot ning neile manustatakse seejärel kontrollitud keskkonnas tahtlikult mõõdetud annus haigustekitajat. Selline ülesehitus võib signaali kiiresti nähtavaks teha, kuid see ei ole sama mis jälgida vaktsiini toimimist tavaliste puhangute ajal.

Kuid selle töö pealkiri ei ole „noroviiruse vaktsiin on kohal”. Tulemus on kitsam ja kasulikum: kontrol-

litud faasi 2b nakatamismudelis näitas suukaudne vaktsiinikandidaat statistiliselt olulist nakkussignaali ja võimalikke kaitse korrelaate, kuid ei saavutanud eelnevalt määratletud kliinilist gastroenteriidi tulemusnäitajat. Reaalelulist kaitset see ei tõestanud; vaktsiinirühmas oli kliinilist noroviirusgastroenteriiti vähem, kuid erinevus oli liiga ebakindel, et lugeda seda selgeks kliiniliseks tulemuseks. Uuring ei testinud ka viimastel aastakümnetel domineerinud genotüüpe.

See erinevus loeb. Nakatamiskatse võib signaali näidata kiiremini kui väliuuring. See võib aidata arendajatel õppida, millised immuunmarkerid kaitsega kaasas käivad. Kuid see ei asenda raskemat tõendusmaterjali, mida on vaja enne vaktsiini litsentsimist ja kasutamist elanikkonna tasandil.

Ülevaatuseks mõeldud slaidi visand: esimesena tuleb eelnevalt määratletud kliiniline gastroenteriidi tulemusnäitaja ja seda ei saavutatud; qPCR-nakkuse signaal oli statistiliselt oluline, kuid laiem; immuunsed korrelaadid annavad suuna tulevasteks uuringuteks, mitte tõendi kasutusvalmis vaktsiini kohta.

The Clean Paper CC BY 4.0

Mida autorid tegid

Meeskond viis läbi ühe keskusega topeltpimeda randomiseeritud platseebokontrolliga faasi 2b uuringu tervetel 18–49-aastastel täiskasvanutel. Osalejad määrati saama kas suukaudset vaktsiinitabletti VXA-G1.1-NN või platseebot.

Uuringusse kaasati **165 inimest**: 86 vaktsiinirühma ja 79 platseeborühma. Pärast vaktsineerimist nakatati **141 osalejat** suu kaudu elusa GI.1 noroviirusega: 76 vaktsiinirühmas ja 65 platseeborühmas.

Uuring jälgis kaht seotud küsimust.

Esiteks: kas vaktsiin vähendas pärast nakatamist noroviirusgastroenteriidi tunnuseid? Eelnevalt määratletud esmane efektiivsuse tulemusnäitaja oli koondnäitaja: ägeda gastroenteriidi definitsioonile vastavad sümptomid koos qPCR-tõendiga noroviiruse nakkusest. Lihtsas keeles pidi esmase kliinilise tulemusnäitaja täitmiseks olema nii haigus kui ka laboratoorne nakkustõend, mitte ainult positiivne molekulaarne test.

Teiseks: kas vaktsiin tekitas immuunsignaale, mis võiksid aidata kaitset selgitada? Autorid mõõtsid seerumi antikehi, limaskesta IgA-d väljaheite-, nina- ja süljeproovidest, antikehi sekreteerivaid rakke, limaskestale suunduvaid plasmablaste, viiruse RNA-d väljaheites ja oksemassis ning immuunkorrelaatide masinõppemudeleid.

See ongi disaini väärtus. See pole ainult uuring küsimusega „kas inimesed jäid haigeks?". See uurib ka seda, millised immuunvastused võivad olla tähtsad noroviiruse vaktsiinide edasises arenduses.

Mida nad leidsid

Eelnevalt määratletud kliinilist tulemusnäitajat ei saavutatud. Noroviirusgastroenteriit tekkis **44,7%-l** vaktsiinirühmas ja **56,9%-l** platseeborühmas. See on **12,2 protsendipunkti** erinevus ja **21% suhteline vähenemine**, kuid usaldusvahemik läbis nulli (95% CI -4,24 kuni 28,61) ning tulemus **ei olnud statistiliselt oluline** (P = 0,178). Uuringu kavandamisel olid autorid mudeldanud palju suuremat kliinilist erinevust: ligikaudu 40% gastroenteriiti platseeborühmas ja 12% vaktsiinirühmas. Vaadeldud tulemus liikus oodatud suunas, kuid jäi sellest kavandamiseeldusest kaugele.

Tugevam efektiivsussignaal ilmnes qPCR-iga mõõdetud nakatumises, mis on kliinilisest gastroenteriidist laiem ja leebem mõõdik. Pärast nakatamist oli qPCR-iga tuvastatav noroviirusnakkus **57,1%-l** vaktsineeritutest ja **81,5%-l** platseeborühmast. Erinevus oli **23,6 protsendipunkti** (95% CI 7,4 kuni 38,0, P = 0,003), ehk **30% suhteline vähenemine**.

See hierarhia on keskne. Vaktsiin vähendas selles nakatamismudelis tuvastatavat nakkust. Vaktsiinirühmas oli ka vähem kliinilise noroviirusgastroenteriidi juhte, kuid erinevus oli liiga ebakindel, et lugeda seda selgeks tulemuseks. Statistilises mõttes jäi uuring esmase kliinilise tulemusnäitajaga alla sihi. Lugeja peaks hoidma mõlemat fakti korraga vaateväljas.

Ohutustulemus oli rahustav, kuid piiratud. Autorid ei teata ühestki vaktsiiniga seotud raskest kõrvaltoimest ega annust piiravast toksilisusest. Enamik pärast vaktsineerimist aktiivselt küsitud kõrvaltoimeid oli kerge ning esimese nädala jooksul ei teatatud ühestki raskest aktiivselt küsitud kõrvaltoimest. Õige sõnastus on, et vaktsiin oli **selles uuringus hästi talutav**, mitte et haruldased ohutusküsimused oleksid lahendatud.

Immuunvastus oli lai. 28. päevaks olid vaktsiinirühmas võrreldes platseeboga kõrgemad seerumi VP1-spetsiifilise IgA, seerumi IgG ja funktsionaalsete blokeerivate antikehade tiitrid. Samuti suurenes VP1-spetsiifiline IgA väljaheiteproovides, nina limaskesta vedelikus ja süljes. Veres stimuleeris vaktsiin antikehi sekreteerivaid rakke ja limaskestadele suunduvaid plasmablaste — just sellist vastust peakski suukaudne limaskestavaktsiin esile kutsuma.

Viiruse eritumise tulemus on samuti kasulik, kuid seda on lihtne üle hinnata. Viiruse RNA tase oli nakatamise 2. päeval väiksem oksemassis ning 4. ja 8. päeval väljaheites. Inimeste osakaal, kelle qPCR oli positiivne ilma ägeda gastroenteriidi sümptomiteta, oli vaktsiinirühmas 13,1% ja platseeborühmas 24,6%, kuid see võrdlus ei saavutanud tavapärast statistilise olulisuse piiri (P = 0,087). qPCR tuvastab viiruse RNA-d; see ei ole sama mis nakkusvõimelise viiruse otsene mõõtmine.

Miks immuunmarkerid loevad

Noroviiruse vaktsiini arendamisel on praktiline probleem: suured väliuuringud on rasked. Puhangud on lühikesed, ettearvamatud ja kobardunud. Kui arendajad ei tea, millised immuunvastused kaitset ennustavad, on raske otsustada, millised kandidaadid väärivad hilisemate uuringute kulu ja mastaapi.

Seepärast on töö kaitse korrelaate käsitlev osa tähtis. Autorid treenisid mudeleid vaktsineeritud osalejate enne nakatamist kogutud immuunandmetel. Neis mudelites paistsid silma kaks tunnust: **seerumi blokeeriv antikeha** ja **väljaheite IgA**. Seerumi blokeeriv antikeha mõõdab, kui hästi antikehad katses viiruse seondumist takistavad; väljaheite IgA on väljaheitest mõõdetud antikehasignaal, mis paikneb lähemal soolepinnale, kus noroviirus tegutseb.

Lasso mudel ennustas nakkusseisundit kõvera aluse pindalaga 0,76; juhumetsa mudeli AUC oli 0,73. AUC on mudeli soorituse näitaja: 0,5 poleks juhusest parem, 1,0 tähendaks täiuslikku eristust. Tulemused umbes 0,73–0,76 on kasulikud, kuid mitte otsustavad. Need tähendavad, et immuunmarkerid aitasid selles uuringus nakatunud ja nakatumata osalejaid eristada; need ei loo diagnostilist testi ega muuda uuringut vaktsiini müügiloa tõendusmaterjaliks.

Need viitavad siiski, et funktsionaalse seerumiantikeha ja kohaliku soole IgA kombinatsioon võib aidata ennustada, kes on pärast seda vaktsiini kaitstud.

See sobib bioloogilise looga. Noroviirus nakatab limaskesti. Suu kaudu manustatava vaktsiini eesmärk on tekitada kaitse tõkkepinnal, kust viirus siseneb ja kus ta paljuneb, mitte ainult vereringes. Töö tugevaim mehhanistlik sõnum ei ole „tabletivaktsiin lahendab noroviiruse". See on: limaskestaimmuunsus, eriti väljaheite IgA koos funktsionaalse blokeeriva antikehaga, paistab piisavalt oluline, et suunata vaktsiiniarenduse järgmist ringi.

Mida see *ei* tõesta

- See **ei** näita, et noroviiruse vaktsiin on heaks kiidetud või saadaval. See on faasi 2b nakatamisuuring.
- See **ei** tõesta kaitset päriselus. Uuring kasutas kontrollitud nakatamist, mitte loomulikku kokkupuudet koolides, hooldekodudes, haiglates, kruiisilaevadel või kodudes.
- See **ei** tõesta kaitset kõigi noroviiruste vastu. Nakatamisel kasutati GI.1; GII.4 on viimase kahe aastakümne jooksul olnud levinum.

- See **ei** muuda madalamat gastroenteriidi määra selgeks kliiniliseks tulemuseks. qPCR-nakkuse signaal oli statistiliselt oluline; eelnevalt määratletud kliiniline gastroenteriidi tulemusnäitaja ei olnud.
- See **ei** tõesta, et väiksem viiruse eritumine blokeerib levikut. Uuring mõõtis proovides viiruse RNA-d, mitte inimeselt inimesele levikut.
- See **ei** lahenda haruldasi ohutusküsimusi. Selles uuringus ei leitud vaktsiiniga seotud tõsist ohutussignaali, kuid tegu polnud suure ohutusandmebaasiga.
- See **ei** kustuta huvide konflikti konteksti. Uuringut rahastas Vaxart ning mitu autorit olid Vaxarti töötajad, aktsionärid, konsultandid või patendiomanikud.

Ükski neist punktidest ei tühista tulemust. Need määravad selle suuruse.

Nakatamismudeli piirang

Autorid ütlevad ühe suure piirangu selgelt välja: nakatamisuuringutes kasutatakse annust, mis peab tekitama analüüsimiseks piisavalt nakkusi. Selles töös kirjutavad nad, et kontrollitud nakatamisuuringud kasutavad tavaliselt nakkusdoosi, mis on **kolm kuni viis suurusjärku suurem** kui tüüpilise loomuliku kokkupuute korral. Inokulum on osalejatele antav esialgne viiruseannus; siin oli see mõõdetud suukaudne annus elusat GI.1 Norwalki viirust.

Sellel on kaks külge.

Ühest küljest on mudel võimas. See võimaldab vaktsiini kontrollitult testida, teades kokkupuute aega ja genotüüpi ning kogudes nakatamise ümber tihedalt proove ja immuunmõõtmisi. Seepärast saab uuring öelda nii palju nakkuse, viiruse eritumise ja korrelaatide kohta.

Teisest küljest on mudel kunstlik. Väga suur nakatamisdoos võib mõnest immuunkaitsest üle sõita või muuta nakkuse ja sümptomite suhet. Selles uuringus oli qPCR-nakkuse attack rate platseeborühmas kõrge — umbes 82% — samal ajal kui gastroenteriidi attack rate oli madalam, umbes 57%. Attack rate tähendab siin selle rühma osalejate osakaalu, kellel vastav tulemus tekkis. Autorid märgivad, et kliinilise haiguse madalam attack rate võis vähendada uuringu võimsust kliinilise haiguse erinevuste tuvastamiseks. Samuti ütlevad nad, et pole selge, kas soolesümptomeid tekitas nakatamisuuringus aktiivne viiruse paljunemine, suur inokulum või mõlemad.

Seega ei ole kõige ettevaatlikum tõlgendus „vaktsiin töötab ainult nii palju" ega „vaktsiin töötaks väljaspool nakatamiskatset paremini". Pigem: nakatamismudel on tahtlikult karm ja informatiivne test ning selle tulemused vajavad endiselt kinnitamist väliuuringutes.

Miks see oluline on

Selle loo ahvatlev avalik versioon on ilmne: tabletivaktsiin vähendas noroviirusnakkust, järelikult on kõhuviiruse vaktsiin peaaegu kohal. See on liiga kiire järeldus.

Kasulikum lugu on, et noroviiruse vaktsiini arendusel võib lõpuks olla selgem tee. See kandidaat näitas inimese nakatamisuuringus päris nakkussignaali, stimuleeris limaskesta immuunvastuseid ja osutas immuunmarkeritele, mis võivad tulevasi uuringuid aidata. See on edasiminek.

Aga endiselt on vara. Maailm ei vaja vaktsiini, mis toimib ainult ühe GI.1 nakatamismudeli puhul tervetel noortel täiskasvanutel. Vaja on tõendeid, et vaktsiin kaitseb inimesi ja paiku, kus noroviirus teeb kõige rohkem kahju: eakaid, lapsi, hooldusasutusi, haiglaid ja muutuva genotüübikoosseisuga päriselu puhanguid.

See töö aitab seda lõhet ületada. See ei sulge seda.

Lühidalt

Randomiseeritud platseebokontrolliga faasi 2b inimese nakatamisuuring testis tervetel täiskasvanutel suukaudset tabletivaktsiini VXA-G1.1-NN. Pärast GI.1 noroviirusega nakatamist oli eelnevalt määratletud kliinilise gastroenteriidi tulemus vaktsineeritutel 44,7% ja platseeborühmas 56,9% — 21% suhteline vähenemine, mis ei olnud statistiliselt oluline. qPCR-iga tuvastatav nakkus, laiem mõõdik, esines vastavalt 57,1% ja 81,5% osalejatest, mis tähendas statistiliselt olulist 30% suhtelist vähenemist. Vaktsiin oli selles uuringus hästi talutav, tekitas seerumi ja limaskesta antikehavastuseid, vähendas mõnel ajahetkel viiruse RNA eritumist ning tõi võimalike kaitse korrelaatidena esile seerumi blokeeriva antikeha ja väljaheite IgA. Tulemus on paljulubav, kuid see ei ole litsentseeritud vaktsiin, faasi 3 reaaleluline tõendusmaterjal, tõend väiksema leviku kohta ega tõend kaitse kohta kõigi noroviiruse genotüüpide vastu.

Ilustamata kontroll

Mida töö näitab: Kontrollitud GI.1 noroviiruse nakatamisuuringus jäi suukaudne tabletivaktsiini kandidaat alla eelnevalt määratletud kliinilise gastroenteriidi tulemusnäitajale, kuid vähendas qPCR-iga tuvastatavat nakatumist, tekitas limaskesta immuunvastuseid, ei näidanud tõsist vaktsiiniga seotud ohutussignaali ning vähendas mõnel ajahetkel viiruse RNA-d väljaheites või oksemassis.

Mis on usutav, kuid tõestamata: Et see vaktsiiniplatvorm võib viiruse eritumist vähendades vähendada levikut; et väljaheite IgA ja seerumi blokeeriv antikeha võivad aidata hilisemat vaktsiiniarendust; et seotud bivalentne vaktsiin võiks toimida olulisemate genotüüpide vastu.

Mida see ei näita: Et noroviiruse vaktsiin on heaks kiidetud või valmis; et päriselu puhangud hoitakse ära; et GII.4-haigus on kaetud; et kliiniline gastroenteriit vähenes statistiliselt oluliselt; et mõõdeti inimeselt inimesele levikut; et haruldased ohutusküsimused on lahendatud.

Peamised piirangud: Terved täiskasvanud nakatamisuuringus; üks GI.1 nakatamistüvi; suur kunstlik inokulum; eelnevalt määratletud kliinilist gastroenteriidi tulemusnäitajat ei saavutatud; qPCR-i RNA ei ole sama mis nakkusvõimeline viirus; ettevõtte rahastatud uuring ulatuslike autorite huvide konfliktidega; puudub faasi 3 väliuuringu efektiivsus.

Kui palju võiks tavalugeja seda usaldada? Kõrge kindlus, et see suukaudne vaktsiinikandidaat tekitas soovitud limaskesta immuunvastuse ja vähendas selles nakatamismudelis qPCR-nakkust. Mõõdukas kindlus, et see võib vähendada viiruse eritumist ja aidata edasist arendust. Madal kindlus mis tahes väite suhtes, et noroviiruse vaktsiin on nüüd saadaval, laialt kaitsev või tõestatult võimeline päriselu levikut peatama.

Allikad

Flitter et al., Science Translational Medicine (2025)
https://doi.org/10.1126/scitranslmed.adh9906

ClinicalTrials.gov, NCT05212168
https://clinicaltrials.gov/study/NCT05212168

Zenodo analysis code record, DOI 10.5281/zenodo.15178451
https://zenodo.org/records/15178451