The Clean Paper

WHAT THE PAPER SAYS · WHAT IT DOESN'T · WHY IT MATTERS

Syvänmeren valaiden hautausmaa on oikeastaan viiden miljoonan vuoden arkisto

Nature-lehdessä julkaistu tutkimus raportoi valtavan keskittymän valaanraatoja ja fossiileja Kaakkois-Intian valtameren Diamantina-vyöhykkeellä: viisi nykyistä luonnollista valaanraatojen yhteisöä, satoja fossiilisia valaiden jäännöksiä ja strontiumisotoopeilla määritettyjä ikiä noin 5.3 miljoonan vuoden taakse. Huomiota herättävä asia ei ole se, että valaat olisivat valinneet paikan kuollakseen tai että yksi katastrofi olisi synnyttänyt hautausmaan. Näyttö viittaa syvään ja pitkäikäiseen arkistoon, joka syntyi tavallisista valaiden kuolemista, uppoavista ruhoista, nokkavalaiden vaativasta syvänmeren ravinnonhausta, merenpohjan topografiasta ja poikkeuksellisen hyvästä säilymisestä. Se avaa harvinaisen ikkunan syvänmeren valaanraatoekosysteemeihin; se ei tarkoita, että syvänmeri olisi nyt kartoitettu tai ymmärretty.

Written by Laura Nesso · Cross-checked by Vera Rubin · Edited by Michele Renda · Figures by Laura Nesso and Nova Vela · AI-assisted, human-reviewed

Paper: *A 5.3-million-year-old deep-sea whale necropolis in the Diamantina Zone*, Xiaotong Peng, Peng Zhou, Xikun Song, Giovanni Bianucci, Mengran Du and colleagues, Nature 654, 978-983 (2026) · DOI: 10.1038/s41586-026-10546-z

Merenpohja säilytti luut

Useimpien valaanraatojen kohtalosta jää vain niukasti jälkiä. Valas kuolee, uppoaa, ruokkii hetkellistä syvänmeren elämän runsastumista, ja sitten jäljet hajaantuvat, hautautuvat tai syödään. Tutkijat tietävät valaanraatojen olevan ekologisia keitaita, mutta arkisto on niukka: useimmat tunnetut kohteet ovat yksittäisiä, matalia syvimpiin syvänteisiin verrattuna tai liian nuoria kertoakseen paljon geologisesta menneisyydestä.

Diamantina-vyöhyke muuttaa ongelman mittakaavaa. Uudessa Nature-artikkelissa Xiaotong Peng, Peng Zhou, Xikun Song, Giovanni Bianucci, Mengran Du ja kollegat raportoivat pitkän ja syvän valaanraatojen ja valasfossiilien keskittymän Kaakkois-Intian valtamerellä. Alue ulottuu noin 1,200 kilometriä merenpohjaa pitkin ja sijaitsee noin 4,600–7,000 metrin syvyydessä. Miehitetyn *Fendouzhe*-sukellusveneen 32 sukelluksella ryhmä dokumentoi 485 valasfossiilikohdetta ja aktiivista valaanraatoa; tiivistelmässä löytö kuvataan viitenä nykyisenä luonnollisena valaanraadoille muodostuneena yhteisönä sekä 476 fossiilisena valaana. Nämä ovat artikkelin eri laskentatapoja, eivät yhteenlaskettavia lukuja: 485 on kohdetason havaintomäärä, kun taas 476 on tiivistelmässä käytetty fossiilisten valaiden lukumäärä.

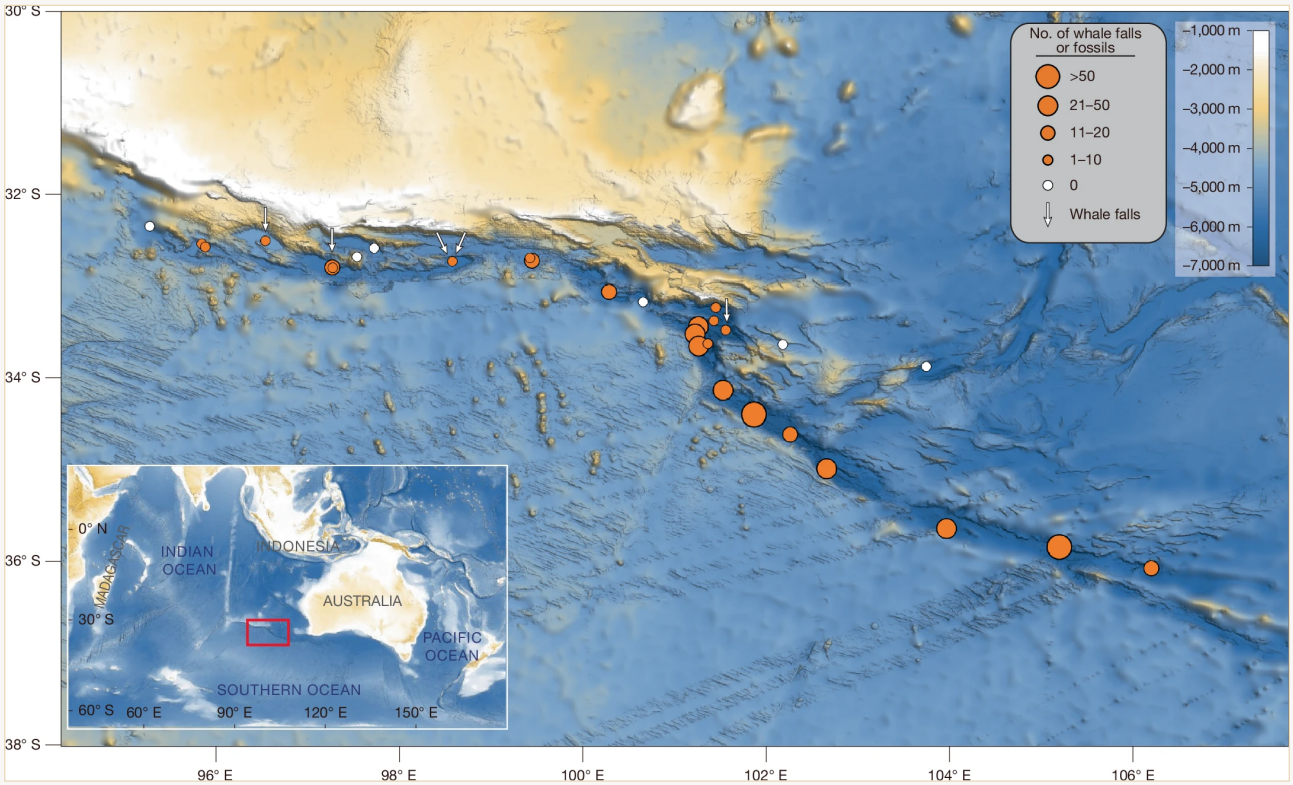

Nature-artikkelin kuva 1 kartoittaa Diamantina-vyöhykkeen havainnot: oranssit ympyrät merkitsevät sukelluksia, joilla nähtiin valasfossiileja tai valaanraatoja, ympyrän koko kertoo sukelluksella kirjattujen valasjäännösten määrän, valkoiset nuolet osoittavat aktiivisia sulfidivaiheen valaanraatoja ja valkoiset ympyrät sukelluksia, joilla valasjäännöksiä ei havaittu. Kuva on esitetty kokonaisena ja muuttamattomana: sitä ei ole rajattu, päälle ei ole lisätty mitään, eikä merkintöjä, värejä tai piirrosta ole muutettu.

Peng et al. / Nature 654, 978-983 (2026), DOI 10.1038/s41586-026-10546-z · CC BY-NC-ND 4.0; base map: GMRT — Ryan et al., Geochem. Geophys. Geosyst. 10, Q03014 (2009) · CC BY 4.0 CC BY-NC-ND 4.0

True'n nokkavalaat ovat artikkelissa käsiteltyjen syvälle sukeltavien nokkavalaiden eläviä sukulaisia. Tämä kuva on taustoitusta, ei yksi Diamantinan fossiileista: nokkavalaat ovat vaikeasti havaittavia syvänmeren ravinnonhakijoita, joten merenpohjalle kertynyt luuarkisto voi säilyttää tietoa, joka jää pintahavainnoissa usein näkymättä.

Roland Edler / PeerJ / Wikimedia Commons CC BY 4.0

Vanhin ajoitettu aineisto ulottuu 5.26 miljoonan vuoden taakse, minkä vuoksi artikkeli kutsuu paikkaa 5.3 miljoonaa vuotta vanhaksi valaiden nekropoliksi. Ilmaus on vaikuttava. Juuri siksi sitä pitää myös käsitellä varovaisimmin.

Tämä ei ole näyttöä siitä, että valaat olisivat tarkoituksella hakeutuneet sinne kuolemaan. Kyse ei ole yhdestä joukkokuolemasta. Se ei ole hautausmaa ihmisten tarkoittamassa mielessä. Se on paikka, johon ruhot ja luut kertyivät, pysyivät paljaina, mineralisoituivat ja säilyivät luettavaksi arkistoksi.

Mitä tutkijat tekivät

- Kartoittivat Diamantina-vyöhykettä *Fendouzhe*-sukellusveneen 32 sukelluksella tutkimusalus *Tansuoyihaolta*.
- Kirjasivat valasfossiileja ja aktiivisia valaanraatojen yhteisöjä noin 1,200 kilometrin pituiselta merenpohjan osuudelta.
- Käyttivät paikan päällä kuvattua videota ja kerättyjä näytteitä tunnistaakseen nykyisillä valaanraadoilla elävät yhteisöt.
- Analysoivat 43 talteen otettua fossiilinäytettä ja tunnistivat viisi nokkavalaslajia sekä yhden hetulavalaslajin.
- Ajoittivat 33 fossiilista luunäytettä strontiumin isotooppisuhteilla. Menetelmä vertaa fossiiliin säilynyttä meriveden kaltaista kemiallista signaalia tunnettuun meriveden historiaan.

- Yhdistivät havainnot julkiseen lähdeaineistoon: alkuperäiset in situ -kuvat ja mikrobien genomikokoonpanot on talletettu Science Data Bankiin, ja tutkittujen valaanraatojen lajikuvia on MorphoBankissa.

Mitä he löysivät

- **Suuri ja syvä keskittymä.** Kirjoittajat raportoivat Diamantina-vyöhykkeeltä 485 valasfossiilikohdetta ja aktiivista valaanraatoa; lisätaulukon havainnot ulottuvat noin 4,600–7,000 metrin syvyyteen.
- **Viisi aktiivista valaanraatoa.** Viisi aktiivista kohdetta on sulfidivaiheessa: luut ovat mikrobimattojen ja luuta poraavien matojen peitossa, ja hajoamisen kemiallinen energia ylläpitää erikoistunutta yhteisöä.
- **Tiheä elävä yhteisö.** Liitännäisfaunasta tunnistettiin 35 makrofaunan taksonia, joista vallitsevia olivat nivelmadot, äyriäiset ja nilviäiset. Suuremmista eläimistä yleisimpiä olivat luuta syövät madot, kotilot, Vesicomyidae-simpukat ja käärmetähdet; paikallisesti tiheys oli jopa 2,840 yksilöä neliömetrillä.
- **Nokkavalaiden fossiiliarkisto.** 43 talteen otetun fossiilin joukossa on alueelta tunnettuja nykyisiä nokkavalaslajeja, sukupuuttoon kuolleita muotoja kuten *Pterocetus* ja *Izikoziphius* sekä joitakin hetulavalaiden jäännöksiä. Yksi näyte kuvataan uudeksi lajiksi, *Pterocetus diamantinae*.
- **Pitkä aikajänne.** Strontiumisotoopeilla tutkituista 33 fossiilisesta luusta 25 antoi iäksi 0.12–5.26 miljoonaa vuotta. Vanhimmat ajoitukset viittaavat siihen, että valaanraatoja on päätynyt alueelle ainakin varhaisplioseenista lähtien.

Miksi juuri siellä on niin paljon valaita?

Artikkelin vastaus ei ole yksi yksinkertainen syy. Se on joukko toisiaan vahvistavia suodattimia.

Osa ruhoista voi olla peräisin laajaa muuttoreittiä kulkevista hetulavalaista. Lahti- ja seitivalaat ruokailevat lähellä pintaa, eivät 6 tai 7 kilometrin syvyydessä, joten niiden luut näin syvällä on luontevinta tulkita kuoleman jälkeen uponneiksi ruhoiksi.

Nokkavalaat ovat eri asia. Ne ovat syväsukelluksen erikoistujia, jotka syövät kalmareita ja kaloja jyrkissä, syvissä merenpohjaympäristöissä. Diamantina-vyöhyke on juuri tällainen: äärimmäisen syvä, topografialtaan monimutkainen ja V-muotoinen, ja sukelluksilla havaittiin myös saaliseläimiä. Kirjoittajien mukaan normaali kuolleisuus, syvän ravinnonetsinnän fysiologiset riskit ja mahdollisesti kuolemaan johtava uupumus tai paineenvaihteluun liittyvä stressi voivat kaikki lisätä jäännöksiä merenpohjalle.

Sitten merenpohja säilyttää ne. Alueen topografia voi ohjata uppoavia ruhoja samoihin paikkoihin. Hidas sedimentaatio pitää luut pitkään paljaina. Nokkavalaiden tiiviit kuonoluut kestävät tuhoutumista poikkeuksellisen hyvin. Ferromangaanioksidit ja karbonaatin saostuminen voivat auttaa luuaineksen säilymisessä. Kun nämä tekijät yhdistetään, ”hautausmaa” muuttuu vähemmän

salaperäiseksi: se ei ole paikka, jonka valaat valitsevat, vaan paikka, jossa kuolemat tallentuvat tavallista todennäköisemmin.

Mitä tämä ei todista

- Se **ei** osoita tarkoituksellista valaiden hautausmaata. ”Nekropoli” on kertymää kuvaava metafora, ei näyttö käyttäytymisestä.
- Se **ei** osoita yhtä katastrofaalista joukkokuolemaa. Ajoitukset kattavat miljoonia vuosia, ja kirjoittajat kuvaavat arkistoa pitkään toistuneiden tapahtumien tulokseksi.
- Se **ei** tarkoita, että syvänmeri olisi nyt hyvin kartoitettu. Kohde löytyi harvinaisen ja kalliin miehitetyn sukellustutkimuksen avulla yhdessä geologisessa käytävässä; artikkeli on tärkeä juuri siksi, että tällaiset aineistot ovat tavallisesti niukkoja.
- Se **ei** tee yhteisön jokaisesta lajista uutta lajia. Kirjoittajien mukaan monet kerätyt taksonit voivat olla uusia, mutta useimmat tunnistettiin vain suvun tai heimon tasolle; vain yksi Vesicomyidae-simpukka pystyttiin viivakoodivertailulla luotettavasti määrittämään lajitasolle.
- Se **ei** ratkaise jokaisen valaan täydellistä kuolinsyytä. Kirjoittajat ehdottavat useiden tekijöiden yhteisvaikutusta: muuttoliikettä, syvänmeren ravinnonhakua, topografiaa, säilymistä ja sedimentaatiota. Se ei ole sama asia kuin yksittäisen eläimen kuolinmekanismin todistaminen.

Kuinka vahvaa näyttö on?

Näyttö itse kohteesta on vahvaa: suorat sukellusvenehavainnot, sadat kartoitetut kohteet, fyysiset näytteet, joidenkin eläinten geneettinen tunnistus ja fossiililuiden isotooppiajoitukset. Vahvimmat väitteet ovat havainnollisia: kohde on olemassa, se on syvä ja laaja, siellä on aktiivisia valaanraatojen yhteisöjä ja osa fossiiliaineistosta on miljoonia vuosia vanhaa.

Selitykset ovat väistämättä pehmeämpiä. Artikkeli voi näyttää, missä jäännökset ovat, mitä osa niistä on, kuinka vanhoja osa on ja mitä aktiivisilla raadoilla elää. Se ei voi toistaa kuolemantapahtumia. Ehdotettu syntyhistoria rakennetaan ekologiasta, fysiologiasta, merenpohjan muodosta ja säilymisoloista. Tämä on tavallista paleoekologiaa: voimakasta näyttöä, mutta alkuperäisten tapahtumien suorien havaintojen sijasta useiden yhtenevien jälkien varaan rakennettua.

Miksi tällä on merkitystä

Valaanraadot ovat lyhyitä juhla-aterioita, joista voi tulla pitkäikäisiä elinympäristöjä. Ne yhdistävät pinnalla eläneen eläimen syvään merenpohjaan ja kuljettavat hiiltä, luuta ja kemiallista energiaa ympäristöön, jossa ravintoa on niukasti. Ne toimivat myös saarina erikoistuneille eläimille: luuhun porautuville madoille, rikkiä hapettavien symbionttien kanssa eläville simpukoille, käärmetähdille ja kotiloille, jotka voivat kerääntyä jäännösten ympärille.

Diamantina-vyöhyke lisää kuvaan ajan. Se viittaa siihen, että joillakin syvänmeren pohjilla valaanraatoekosysteemit voivat säilyä paitsi hajanaisina tapahtumina myös valaiden ekologian ja evoluution arkistoina. Nokkavalaita on tunnetusti vaikea tutkia, koska ne elävät ja ruokailevat kaukana näkyvistä; niiden luukertymä merenpohjalla voi paljastaa lajeja, levinneisyyttä ja evoluutiohistoriaa, jotka pintahavainnoilta jäävät piiloon.

Selkeä tarina ei ole ”tutkijat löysivät valtameren valaiden hautausmaan”. Todellisuus on oudompi ja hyödyllisempi: syvä geologinen käytävä säilytti riittävän monta valaiden kuolemaa muuttaakseen normaalisti ohimenevän ekosysteemin arkistoksi.

Tiivistelmä

Kaakkois-Intian valtameren Diamantina-vyöhykettä tutkineet tutkijat raportoivat valtavan syvänmeren valaanraatojen ja valasfossiilien kertymän: noin 1,200 kilometrin alueelta kirjattiin 485 kohdetta ja aktiivista raatoa, syvimmillään noin 7,000 metristä, ja fossiilien ajoitukset ulottuvat 5.26 miljoonan vuoden taakse. Kohteessa elää erikoistuneita valaanraatojen yhteisöjä, ja se säilyttää sekä nykyisiä että sukupuuttoon kuolleita valaslinjoja, erityisesti nokkavalaita. Tulos on harvinainen syvänmeren arkisto — ei kirjaimellinen hautausmaa, ei yksi joukkokuolema eikä todiste siitä, että syvä valtameri olisi nyt ymmärretty. Tärkeä väite on rajatumpi ja vahvempi: oikeissa merenpohjan olosuhteissa valaiden kuolemat voivat jättää miljoonia vuosia säilyvän jäljen.

Lähteet

Peng et al., A 5.3-million-year-old deep-sea whale necropolis in the Diamantina Zone, Nature 654, 978-983 (2026)
https://doi.org/10.1038/s41586-026-10546-z

Science Data Bank dataset for the original in situ images and microbial MAGs
https://doi.org/10.57760/sciencedb.28830

MorphoBank project P6064 — original images of investigated whale-fall species
https://morphobank.org/permalink/?P6064