The Clean Paper

WHAT THE PAPER SAYS · WHAT IT DOESN'T · WHY IT MATTERS

Muokatut hiiret perivät borrelioosiresistenssin ja lakkasivat tartuttamasta punkkeja — periaatteen toimivuus osoitettu laboratoriossa, ei vapautus luontoon

Tutkijat lisäsivät kotihiirten genomiin borrelioosilta suojaavan vasta-ainegeenin, joka periytyi sukupolvesta toiseen; infektoituneille punkeille altistettaessa jo yhden geenikopion hiiret vastustivat infektiota ja lakkasivat suurelta osin siirtämästä bakteeria uusiin punkkeihin. Kyse on periaatteen osoituksesta reservuaarilajin "periytyvälle immunisoinnille" — tehtynä laboratoriokotihiirillä, ei luonnon valkojalkahiirellä, joka todella levittää borrelioosia, ilman kenttälevitystä ja ekologian, sääntelyn sekä etiikan ollessa vielä täysin avoimia. Tämä ei ole gene drive eikä "borrelioosi ratkaistu".

Written by Lucio Vaglio · Cross-checked by Laura Nesso · Edited by Michele Renda · Figures by Laura Nesso and Nova Vela · AI-assisted, human-reviewed

Paper: *Heritable immunization of mice against Lyme disease enables ecological disease prevention*, Joanna Buchthal et al.; Kevin M. Esvelt (corresponding author), Nature Communications (2026, accepted manuscript / article in press — not the final copyedited version) · DOI: 10.1038/s41467-026-71757-6

Katkaistaan kierto potilaan hoitamisen sijaan

Borrelioosi on Yhdysvaltojen yleisin punkkien levittämä tauti, ja tavallinen torjunta on henkilökohtaista: etsi punkkeja, poista ne ja ota antibiootit, jos puremasta kehittyy rengasmainen ihottuma. Borrelioosin aiheuttava bakteeri, *Borrelia burgdorferi*, ei kuitenkaan varsinaisesti elä meissä. Ihminen on sille umpikuja. Sen todellinen koti on kierto punkkien ja pienten metsässä elävien nisäkkäiden välillä — Yhdysvaltain itärannikolla suurelta osin valkojalkahiiren. Punkki saa bakteerin purressaan infektoitunutta hiirtä, kantaa sitä kasvaessaan ja siirtää sen seuraavaan hiireen — tai vahingossa ihmiseen. Hiiret ovat reservuaari, punkit neula ja me sivustakatsoja, jota neula joskus osuu.

Ongelmaa voi siis ajatella toisella tavalla. Sen sijaan että ihmisiä hoidettaisiin purema kerrallaan, entä jos *hiiret* voitaisiin tehdä immuuneiksi — ja pitää ne immuuneina sukupolvesta toiseen rokottamatta yhtäkään eläintä käsin? Tätä ideaa paperi testaa. Se vetää valitettavan helposti puoleensa otsikoita ”GMO-hiiristä”, ”gene driveista” ja ”luonnon rokottamisesta”. Paperin todellinen tulos on rajatumpi, huolellisempi ja — jos miettii, miten tällaisen toimenpiteen olisi osoitettava turvallisuutensa ennen mitään vapauttamista — otsikoita rauhoittavampi.

Idealla on nimi: *periytyvä immunisointi* — vasta-aineen valmistusohje kirjoitetaan suoraan eläimen genomiin, jolloin eläin syntyy tuottamaan vasta-ainetta ja siirtää kyvyn jälkeläisilleen. Rokote täytyy antaa jokaiselle yksilölle erikseen, uudelleen ja uudelleen. Periytyvä geeni voi kulkea eteenpäin tavallisen lisääntymisen mukana ilman, että jokaista uutta sukupolvea rokotetaan käsin.

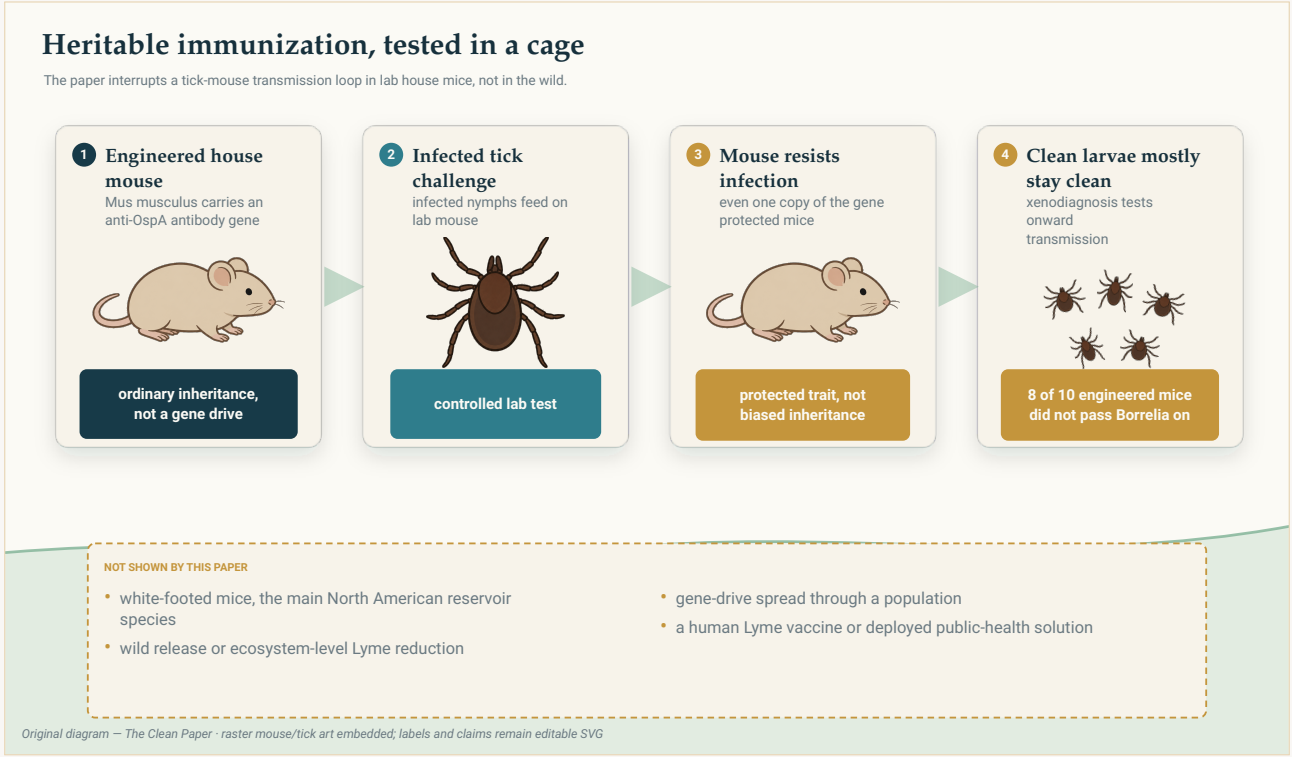

Koe katkaisee laboratorion tartuntakierron: muokatut kotihiiret vastustavat infektiota, eivätkä useimmat siirrä *Borrelia*-bakteeria puhtaisiin toukkapunkkeihin. Se ei testaa vapauttamista luontoon, gene drivea tai borrelioosin vähenemistä koko ekosysteemissä.

Original diagram — The Clean Paper CC BY 4.0

Mitä kirjoittajat tekivät

He aloittivat tunnetusta suojaavasta vasta-aineesta. *Borrelia*-bakteerin pinnalla on OspA-proteiini, ja OspA:ta vastaan suunnatulla vasta-aineella on hyödyllinen ominaisuus: perinteisessä asetelmassa immunisoitua hiirtä pureva punkki nielee vasta-aineen veren mukana, ja vasta-aine voi vaikuttaa bakteereihin *punkin sisällä* ennen kuin ne ehtivät siirtyä eteenpäin. Tarkoitettu kohde on siis punkin ja hiiren välinen siirtymä, ei vain hiiri sen jälkeen kun se on jo saanut infektion.

Kirjoittajat ottivat tällaisen LA-2-nimisen vasta-aineen ja muokkasivat kotihiiriä — tavallisia laboratorio-*Mus musculus* -hiiriä — valmistamaan sitä omasta DNA:staan. Toimivan ratkaisun löytäminen vaati useita yrityksiä: varhainen rakenne, jossa vasta-ainetta tuotettiin vain maksassa, tuotti sitä liian vähän suojatakseen. Toimivassa versiossa vasta-aine muutettiin pieneksi ja vakaaksi yksiketjuiseksi muodoksi, liitettiin veriproteiiniin (albumiiniin) kestävyyden pidentämiseksi ja asetettiin genomissa hyvin tunnettuun ”safe harbour” -kohtaan, jotta sitä tuotettaisiin jatkuvasti jokaisessa sukupolvessa.

Sitten he testasivat vuorotellen kolmea asiaa: periytyikö vasta-aine luotettavasti; *vastustivatko muokatut hiiret infektiota,* kun *Borrelia*-bakteeria kantavat punkit purivat niitä; ja — koko taudin kannalta olennaisena osana — pysyivätkö näitä hiiriä syöneet puhtaat punkit puhtaina vai saivatko ne bakteerin. Viimeinen testi, jossa infektoitumattomien toukkapunkkien annettiin ruokailla hiirillä ja ne tutkittiin sen jälkeen, kertoo katkesiko itse *tartuntakierto*.

Mitä he löysivät

Vasta-aine periytyi vakaasti sukupolvesta toiseen. Toimiva rakenne tuotti noin tuhat kertaa enemmän vasta-ainetta kuin epäonnistunut versio, tasaisina pitoisuuksina ainakin kuuden sukupolven ajan — kaksi geenikopiota kantavat hiiret tuottivat noin kaksi kertaa enemmän kuin yhden kopion hiiret. Ensimmäistä yritystä vaivannutta yksilöiden välistä vaihtelua ei enää nähty.

Hiiret vastustivat infektiota — jo yhdellä geenikopiolla. *Borrelia*-infektoituneille punkeille altistettaessa sekä kahden kopion että yhden kopion muokatuilla hiirillä infektion merkkiaineet vähenivät tilastollisesti merkitsevästi tavallisiin hiiriin verrattuna. Kaksi kopiota suojasi vahvasti, mutta yhden kopion (heterotsygoottisten) hiirten suoja on seurauksiltaan kauaskantoisempi tulos syystä, johon palaamme.

Ne lakkasivat suurelta osin siirtämästä bakteeria eteenpäin. Keskeisessä ekologisessa kokeessa puhtaiden toukkapunkkien annettiin ruokailla muokatuilla hiirillä, jotka oli tarkoituksella altistettu monille infektoituneille punkeille. Kokeessa 8 muokatusta 10 hiirestä pysyi täysin infektiovapaana eikä tartuttanut seuraavaa punkkisukupolvea, kun tavallisista hiiristä vain 1 hiiri 10:stä teki samoin — ero oli erittäin merkitsevä. Häkissä tartuntakierto siis katkesi. (Kyse on kontrolloidun altistuksen tuloksesta, ei mittauksesta siitä, kuinka paljon borrelioosi vähenisi oikeassa metsässä.)

Mekanismissa oli yksi rehellinen yllätys. Toisin kuin aiemmissa anti-OspA-tutkimuksissa, muokattu vasta-aine suojasi hiiriä mutta *ei* näyttänyt poistavan bakteeria niistä punkeista, jotka olivat jo

ruokailleet. Vasta-aine siis estää tartunnan jollakin reitillä, jota kirjoittajat eivät pystyneet täysin selvittämään — sitoutuminen näyttää riittävän, mutta tarkka mekanismi jää jatkotutkimuksiin.

Mitä tämä todennäköisesti tarkoittaa

Otsikkotason ajatus — että reservuaarieläimen genomiin voidaan rakentaa pysyvä vastustuskyky ja katkaista taudin tartuntakierto — toimi laboratoriossa tässä hiiressä.

Yksi yksityiskohta myös hiljentää tarinan pelottavimman version. *Gene drive* on geneettinen järjestelmä, joka on rakennettu vääristämään periytymistä niin, että valittu geeni leviää populaatiossa tavallista lisääntymistä nopeammin — vaikka geeni ei antaisi eläimelle mitään etua. Juuri tämä tekee drivesta voimakkaan ja vapauttamisen jälkeen vaikeasti hallittavan tai takaisin vedettävän. Tässä työssä sellaista ei käytetä. Koska jo *yksi* vasta-ainegeenin kopio suojasi hiiriä, kirjoittajat argumentoivat, että tavallinen lisääntyminen ja kohdennetut vapautukset voisivat periaatteessa nostaa geenin hyödylliselle tasolle pakottamatta sitä populaation läpi — ja he sanovat selvästi, ettei kyse ole gene drivesta. Tämä on argumentti, ei vielä osoitettu käytännön tulos; mutta juuri yhden kopion tulos mahdollistaa argumentin ja tekee lähestymistavasta paljon hallittavamman kuin se, minkä useimmat mielessään kuvittelevat.

Miksi ei käytetä gene drivea?

Gene drive ei ole sama asia kuin dominantti geeni. *Dominantti* kuvaa vaikutusta — yksi kopio riittää tuottamaan ominaisuuden, kuten tässä vasta-ainegeenissä. *Drive* taas koskee periytymistä: se muuttaa todennäköisyyksiä niin, että geeni siirtyy paljon useammalle kuin tavalliselle puolelle eläimen jälkeläisistä. Klassinen muokattu versio, CRISPR-”homing”-drive, kantaa molekyylisaksia, jotka leikkaavat vastinkohdan toisesta kromosomista; solu korjaa leikkauksen kopioimalla driven siihen, jolloin yhden kopion eläin siirtää sen lähes kaikille jälkeläisilleen. Luontoon vapautettuna tällainen drive voi levitä pienestä alusta koko populaatioon — voimakas ja erittäin vaikea perua. (Luonto on keksinyt muitakin tapoja huijata fifty-fifty-sääntöä, mutta periaate on sama.)
Miksi tämä on tärkeää *tässä*? Paperin vanhempi kirjoittaja Kevin Esvelt kuuluu tutkijoihin, jotka auttoivat kehittämään gene driveja — mukaan lukien turvallisemmat, itsestään rajoittuvat ”daisy-chain”-versiot, joiden ei ole tarkoitus levitä hallitsemattomasti. Hän tuntee työkalun läpikotaisin, mutta tässä työssä sitä jätettiin tarkoituksella käyttämättä: suoja kulkee tavallisen periytyvän geenin mukana ja leviäisi — jos sitä koskaan käytettäisiin — normaalin lisääntymisen ja kohdennettujen vapautusten avulla, ei driven pakottamana. Hiljainen opetus on tulosta arvokkaampi: voimakkaan työkalun olemassaolo ei velvoita käyttämään sitä kaikkialla.

Mitä tämä *ei* osoita

- Työ tehtiin tarkoituksella **väärällä hiirellä**. Kokeet tehtiin laboratorioiden kotihiirillä (*Mus musculus*), ei valkojalkahiirellä (*Peromyscus leucopus*), joka ylläpitää borrelioosia Yhdysvaltain itäosissa. Kirjoittajat ovat aloittaneet työkalujen kehittämisen *Peromyscus*-suvulle, mutta suojaavaa geeniä **ei** ole vielä rakennettu merkitykselliseen lajiin.
- Työ tehtiin **laboratoriossa**, ei maastossa. Yhtäkään muokattua hiirtä ei vapautettu. Eläimen selviytymiselle tai lisääntymiselle koituvat kustannukset, joita häkissä ei näy, voivat tulla esiin luonnossa.
- Tämä on **periaatteen toimivuuden osoitus**, ei ratkaisu. Suoja oli vahva mutta ei täydellinen (8 hiirtä 10:stä esti tartunnan altistuskokeessa), eikä paperi missään väitä ”borrelioosi poistettu”.
- **Mekanismia ei ymmärretä täysin** — vasta-aine toimii, mutta ei sillä reitillä, jota aiempien tutkimusten perusteella odotettiin.
- Tämä **ei ole gene drive**, eikä sellaiseksi väitä itseään.
- Muokattujen nisäkkäiden vapauttamiselle luontoon **ei ole sääntelyennakkotapausta**. Ekologinen riskinarviointi, hallinta ja niiden yhteisöjen suostumus, joiden ympäristössä toimenpide tapahtuisi, ovat kaikki avoimia kysymyksiä — kirjoittajat sanovat tämän suoraan.

Kuinka vahvaa näyttö on?

Asia kannattaa jakaa kahtia, koska puoliskot eivät ole yhtä valmiita.

- **Laboratoriotulos on vahva.** Vasta-aine periytyi vakaasti kuuden sukupolven ajan; suoja infektiolta oli tilastollisesti merkitsevä; ja tartunnan siirtyminen väheni tilastollisesti merkitsevästi vaikealla tavalla mitattuna, eli syöttämällä puhtaita punkkeja hiirillä. Useat riippumattomat kokeet osoittavat samaan suuntaan.
- **Hyppy todelliseen maailmaan on lähes kokonaan testaamatta.** Eri laji, selviytyminen luonnossa, useiden reservuaarilajien sotkuinen ekologia, vapautusstrategia ja kaiken tämän sääntely — mikään niistä ei ole tämän paperin dataa. Kirjoittajat esittävät ne vielä edessä olevana työnä, ja yhteisöjen ohjaama kenttäkokeiden suunnittelu on vasta varhaisessa vaiheessa.

Samassa hengessä yksi käytännön huomio: luimme tutkimuksen vertaisarvioidusta *hyväksytystä käsikirjoituksesta* (”article in press”), emme lopullisesti toimitetusta versiosta. Rakenteellisten tulosten ei pitäisi muuttua, mutta tarkistamme luvut lopullista paperia vasten ennen kuin asia etenee pidemmälle.

Miksi tämä on tärkeää

Suuri osa vektorivälitteisten tautien torjunnasta on reaktiivista ja loputonta: ruiskuta, karkota, tarkista, hoida, toista — joka kausi, ikuisesti. Tämä hahmottelee jotain muuta: puututaan kerran eläinre-

servuaariin ja annetaan periytymisen ylläpitää vaikutusta. Jos sama onnistuisi valkojalkahiirellä ja osoittautuisi turvalliseksi sekä tehokkaaksi luonnossa, se voisi periaatteessa pienentää borrelioosin taustatasoa tietyllä alueella sen sijaan, että vain suojattaisiin siellä eläviä yksilöitä.

”Periaatteessa” kantaa tässä valtavaa painoa, ja paperi on siitä rehellinen. Todella arvokas asia ei ole parannuskeino, vaan huolellinen osoitus siitä, että periytyvä immunisointi *voi* toimia ja *voi* katkaista tartunnan — tarkoituksella hallittavassa, ei-gene-drive-muodossa, samalla kun vaikeimmat kysymykset (oikea laji, avoin luonto, muokatun elämän vapauttamisen etiikka) nimetään ja jätetään avoimiksi sen sijaan, että ne ohitettaisiin.

Tiivistelmä

Borrelioosi kiertää punkkien ja reservuaarina toimivien hiirten välillä; ihmiset ovat sivuosassa. Tutkijat muokkasivat laboratoriokotihiiret tuottamaan omasta genomistaan vasta-ainetta *Borrelia*-bakteerin OspA-pintaproteiinia vastaan — vasta-ainetta, joka häiritsee bakteeria ruokailevan punkin sisällä. Hiiret perivät kyvyn vakaasti ainakin kuuden sukupolven ajan; infektoituneiden punkkien purressa ne vastustivat infektiota jo yhdellä geenikopiolla, ja useimmat niistä (8 hiirtä 10:stä verrattuna 1 tavalliseen hiireen 10:stä) lakkasivat siirtämästä bakteeria uusiin punkkeihin, jolloin laboratorion tartuntakierto katkesi. Ratkaisevasti yhden kopion suoja merkitsee, ettei lähestymistapa **tarvitse** itseleviävää gene drivea. Työ tehtiin kuitenkin laboratoriokotihiirellä, ei Pohjois-Amerikassa borrelioosia todella levittävällä valkojalkahiirellä; kenttävapautusta ei tehty; mekanismia ei ymmärretä täysin; ja muokattujen nisäkkäiden vapauttamisen ekologia, sääntely ja etiikka ovat täysin ratkaisematta. Kyse on huolellisesta periaatteen toimivuuden osoittavasta tutkimuksesta reservuaarilajin ”periytyvälle immunisoinnille” — ei gene drivesta eikä ”borrelioosi ratkaistu” -tuloksesta.

Realistinen arvio

Mitä paperi osoittaa: Anti-OspA-vasta-ainetta (LA-2, yksiketjuisena albumiinifuusiona safe-harbour-lokuksesta) tuottamaan muokatut laboratoriokotihiiret (*Mus musculus*) perivät ominaisuuden vakaasti $\geq$6 sukupolven ajan, vastustivat *Borrelia*-infektiota punkkialtistuksessa (tilastollisesti merkitsevästi jo yhden kopion heterotsygooteilla) ja lakkasivat suurelta osin siirtämästä bakteeria puhtaisiin punkkeihin (8 muokatusta 10 altistetusta hiirestä ei siirtänyt tartuntaa, kontrolliryhmässä 1/10; ero merkitsevä). Yhden kopion suoja tarkoittaa, ettei gene drivea tarvita lähestymistavan toimintaan.

Mikä on uskottavaa mutta ei osoitettu: Tarkka mekanismi, jolla vasta-aine estää siirtymisen (toisin kuin aiemmissa anti-OspA-töissä, se ei poistanut bakteeria jo infektoituneista punkeista); että sama rakenne toimii ja periytyy vakaasti valkojalkahiirellä.

Mitä se ei osoita: Mitään luonnossa tai todellisessa reservuaarilajissa; koko populaation tai ekosysteemin vaikutuksia; että borrelioosi voitaisiin poistaa; että muokattujen nisäkkäiden vapautus olisi

turvallista, tehokasta tai sallittua; gene drivea (päinvastoin — kyse nimenomaan ei ole siitä).

Tärkeimmät rajoitukset: Laboratorio-*Mus musculus*, ei villi *Peromyscus leucopus*; vain laboratorio, ei kenttävapautusta; tartunnan esto oli vahva mutta ei täydellinen (8/10); mekanismi epäselvä; vapautuksen ekologiset, sääntelylliset ja eettiset kysymykset nimenomaisesti ratkaisematta; lähteenä hyväksytty käsikirjoitus ennen lopullista versiota.

Kuinka paljon luottamusta tavallisella lukijalla pitäisi olla? Paljon siihen, että laboratoriossa muokatut hiiret perivät borrelioosiresistenssin ja katkaisivat tartuntaa, ja että tämä on tarkoituksella **ei gene drive**. Paljon siihen, että kyse **ei** ole käyttöön otetusta ratkaisusta eikä ”borrelioosi ratkaistu”. Vähän siihen, toimiiko ja miten se voisi toimia luonnossa — koko keskeneräinen toinen puolisko on juuri tämä. Sopiva asenne: huolellinen ja lupaava osoitus siitä, että kohteena voidaan muuttaa reservuaaria potilaan sijaan, samalla kun vaikeimmat kysymykset ovat vielä edessä ja nimetty rehellisesti.

Lähteet

Nature Communications (2026), open access CC BY 4.0
https://doi.org/10.1038/s41467-026-71757-6

Associated dataset (Mendeley Data)
https://doi.org/10.17632/wh65sf47bs.3