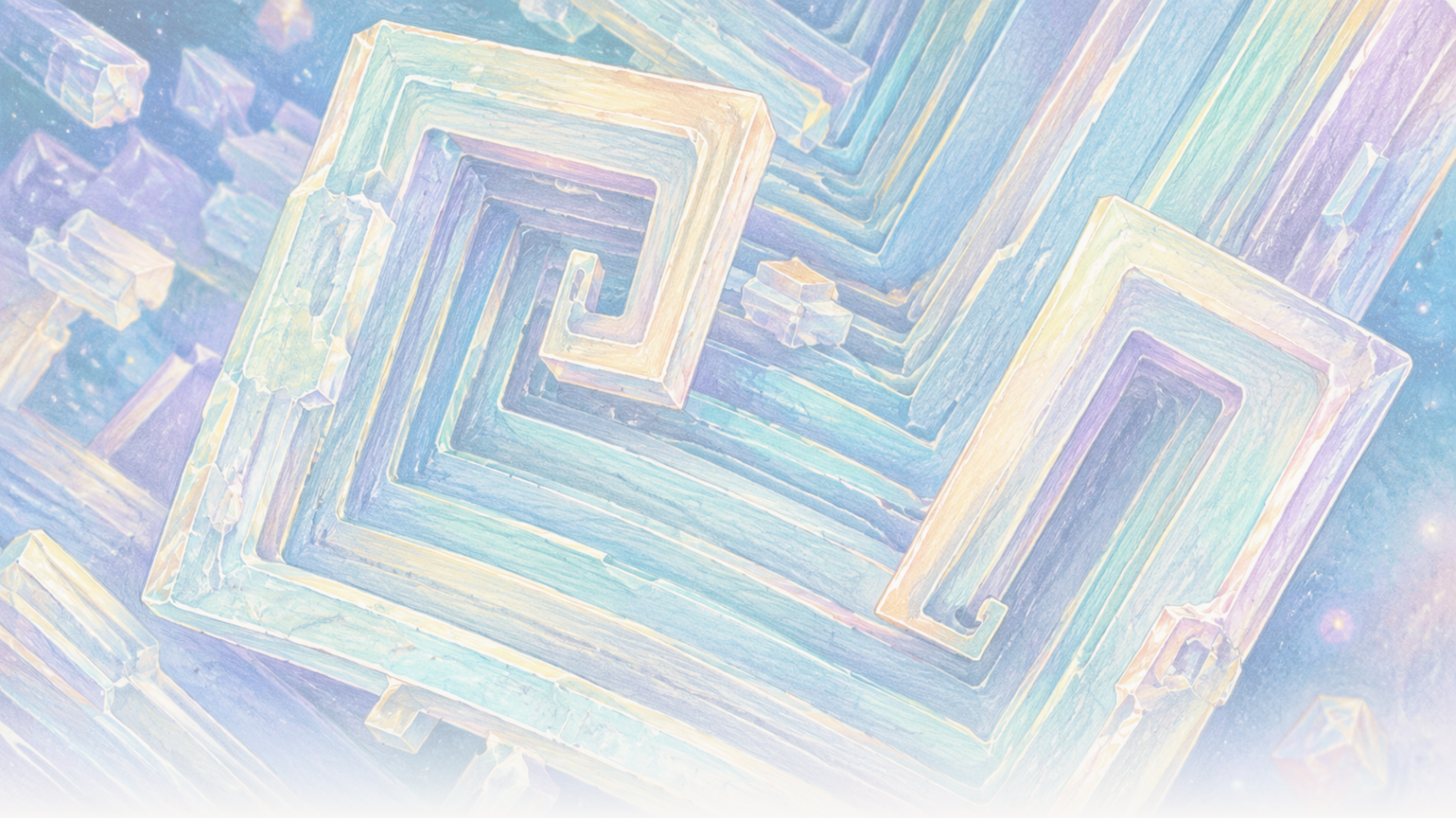

The Clean Paper

WHAT THE PAPER SAYS · WHAT IT DOESN'T · WHY IT MATTERS

En orbite, le sel de table a formé des cubes creux. La gravité a modifié la saumure, pas le sel

Des cristaux de chlorure de sodium cultivés à bord de la Station spatiale internationale comprenaient des cubes creux et étagés de 2 à 8 millimètres. Les articles étayent une explication par le transport : la sédimentation ordinaire et les écoulements dus à la flottabilité étaient fortement réduits, tandis que la diffusion dominait le début de la croissance. Le réseau cristallin n'est pas devenu une nouvelle forme de sel, et les expériences n'établissent pas un procédé industriel.

Written by Matteo · Cross-checked by Vera Rubin · Edited by Michele Renda · Figures by Matteo and Nova Vela · AI-assisted, human-reviewed

Paper: *Comparison of sodium chloride hopper cubes grown under microgravity and terrestrial conditions*, Donald Pettit and Pietro Fontana, npj Microgravity 5, 25 (2019) · DOI: 10.1038/s41526-019-0085-0

En orbite, du sel de table ordinaire a formé des cubes creux et étagés

Les cristaux avaient un aspect architectural : des cadres carrés emboîtés les uns dans les autres, leurs faces évidées en escaliers.

Ils étaient constitués de chlorure de sodium ordinaire, le même composé que le sel de table. La partie inhabituelle n'était pas le matériau, mais la saumure qui l'entourait.

Sur Terre, un cristal qui croît dans un volume de liquide de l'ordre du centimètre peut couler, toucher une paroi ou une surface et contribuer à créer des différences de densité qui mettent la solution en circulation. À bord de la Station spatiale internationale, la sédimentation ordinaire et les écoulements dus à la flottabilité étaient fortement réduits. Certains cristaux de sel sont restés en suspension assez longtemps pour croître lentement et de manière plus symétrique sous forme de **cristaux creux cubiques**, avec des arêtes de 2 à 8 millimètres.

Trois articles, publiés en 2011, 2015 et 2019, décrivent ces expériences. Ensemble, ils offrent une leçon claire de physique du transport : modifier la façon dont la matière dissoute atteint un cristal peut changer sa forme visible sans modifier sa structure atomique.

Ils ne montrent pas que l'espace produit des cristaux parfaits, n'établissent pas un procédé industriel et ne révèlent pas une nouvelle forme de sel.

Comment un cube devient un cristal creux

Un cristal normal de chlorure de sodium possède un arrangement atomique cubique. Un **cristal creux**, ou *hopper crystal*, reste cubique, mais ses coins et ses arêtes croissent plus vite que le centre de ses faces. Il en résulte une dépression creuse et étagée sur chaque face, comme si le cube construisait d'abord son ossature avant de remplir les parois.

Un exemple plus récent réalisé sur l'ISS rend ce mode de croissance visible, mais il s'agit d'un contexte, pas d'une preuve issue des trois articles sur le chlorure de sodium. L'image et la vidéo accélérée de Donald Pettit ci-dessous montrent du **chlorure de potassium**, un autre sel, formant en microgravité des morphologies étagées, creuses et en volutes.

[figure_pair pending]

Deux micrographies électroniques à balayage de cristaux creux en volutes de chlorure de potassium cultivés à bord de l'ISS. Ces images plus récentes sont des exemples contextuels de la morphologie ; elles ne montrent ni des échantillons de chlorure de sodium ni des mesures provenant des études de 2011, 2015 ou 2019 examinées ici.

[video pending]

Une vidéo accélérée plus récente de la croissance d'un cristal creux de chlorure de potassium dans un film d'eau mince en microgravité. Elle illustre la croissance des arêtes et des coins, et non les expériences ou les données sur le chlorure de sodium analysées dans cet article.

Les cristaux croissent à partir d'une **saumure sursaturée** : de l'eau salée contenant davantage de chlorure de sodium dissous qu'elle ne pourrait en conserver à l'équilibre dans ces conditions. Les ions sodium et chlorure doivent traverser le liquide puis s'intégrer à la surface du cristal.

Il existe deux grands moyens de les transporter. La **diffusion** est le mouvement moléculaire aléatoire qui déplace la matière dissoute le long d'un gradient de concentration, sans circulation globale du liquide. La **convection** est le mouvement du liquide lui-même. Sous une gravité ordinaire, de petites différences de température ou de concentration peuvent modifier la densité et déclencher une circulation par flottabilité. Les cristaux peuvent aussi **sédimenter**, c'est-à-dire tomber dans le liquide.

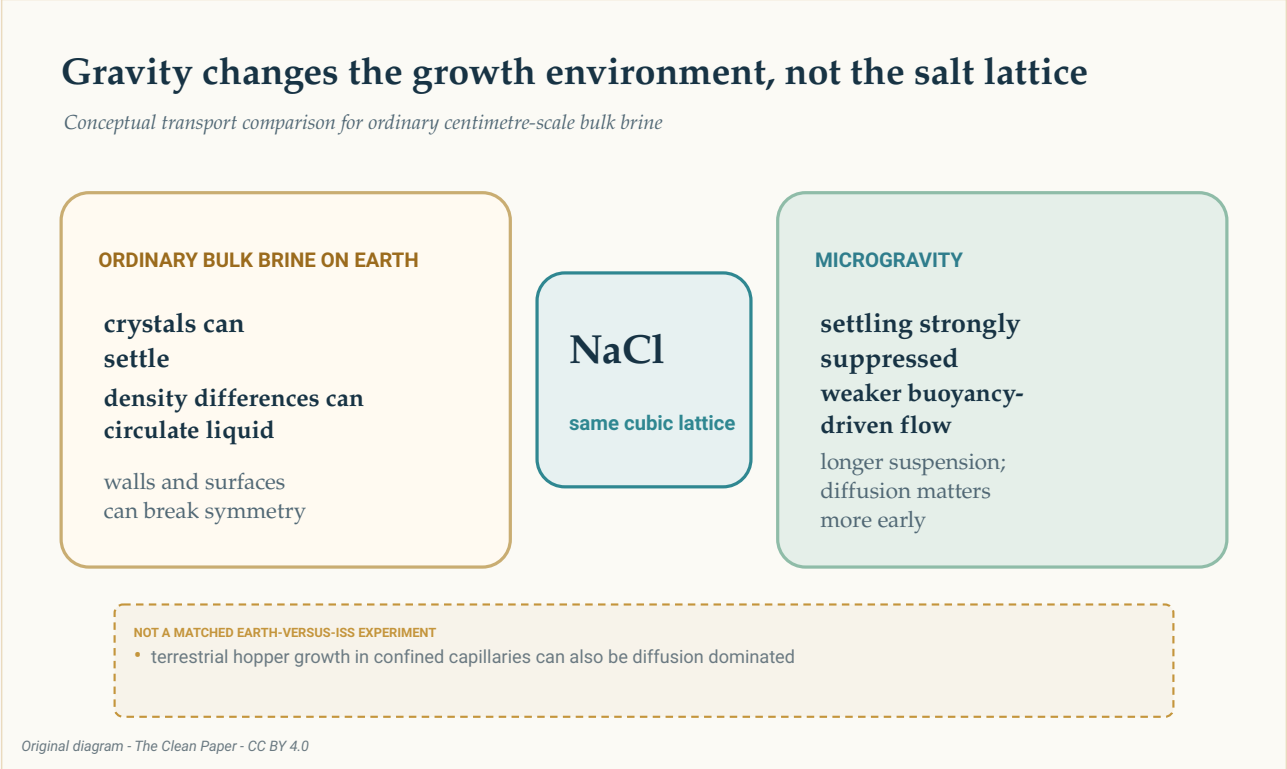

Une comparaison conceptuelle montre le même réseau de chlorure de sodium dans les deux environnements. Sur Terre, une saumure ordinaire en volume peut comporter sédimentation, circulation par flottabilité et contact avec les surfaces ; la microgravité réduit fortement les deux premiers phénomènes, permet une suspension plus longue et rend la diffusion plus importante au début de la croissance. Il ne s'agissait pas d'une expérience appariée Terre-ISS.

The Clean Paper CC BY 4.0

Cette expérience a été menée à bord de la Station spatiale internationale, un laboratoire orbital en microgravité. Le mot **microgravité** ne signifie pas absence de gravité. L'article de 2019 rapporte une accélération résiduelle équivalente à environ 1,2 millionième de la gravité à la surface de la Terre, soit 1,2 micro-g, ainsi qu'un lent mouvement cyclique du liquide. L'environnement a modifié l'équilibre entre les mécanismes de transport ; il n'a pas rendu la saumure parfaitement immobile.

Une voie lente vers des cubes millimétriques

L'étude de 2019 s'est concentrée sur des cubes creux formés pendant l'évaporation de l'eau d'une saumure à bord de l'ISS. Les arêtes rapportées mesuraient **2 à 8 millimètres**. Les vitesses de croissance allaient de **0,34 à 1,0 micromètre par minute** — environ **0,49 à 1,44 millimètre par jour** — avec une moyenne de **0,68 micromètre par minute** et un écart-type de 0,23.

À cette vitesse moyenne, une arête de 8 millimètres mettrait approximativement une semaine à se former. Ce calcul est une estimation, pas une mesure en accéléré de toutes les étapes d'un même cristal.

Les auteurs ont estimé une sursaturation inférieure à **1,002**. Les publications terrestres utilisées pour la comparaison décrivaient une croissance de cristaux creux à des sursaturations bien plus élevées, supérieures à 1,45, à des vitesses de 10 à 110 micromètres par seconde pendant quelques secondes ou minutes, produisant généralement des cubes de moins de 250 micromètres.

La comparaison est instructive, mais elle n'est pas appariée. Les cristaux de l'ISS et ceux de la littérature terrestre ne provenaient pas de deux bras simultanés et identiques — l'un sur Terre, l'autre en orbite — réalisés par la même équipe. Les contenants, les interfaces et les méthodes différaient, et peuvent compter autant que la gravité.

Le contraste le plus solide reste donc descriptif : dans ces observations effectuées sur l'ISS, les cubes creux ont grandi lentement, à faible sursaturation, pendant des jours ou des semaines, jusqu'à atteindre l'échelle millimétrique.

La diffusion dominait au début ; des écoulements restaient possibles ensuite

L'article de 2019 a utilisé le **nombre de Péclet** pour comparer le transport dû au mouvement du liquide à celui dû à la diffusion. Une valeur inférieure à un signifie que la diffusion est plus importante ; une valeur supérieure à un indique que le mouvement global peut dominer.

> **Un rapport, pas un interrupteur**
>
> Le nombre de Péclet compare deux vitesses de transport. Il ne divise pas le monde entre un liquide parfaitement immobile en dessous de un et une convection pure au-dessus de un. Ici, sa valeur variait avec la taille du cristal et avec l'estimation de la vitesse de la saumure environnante. Les plus petits cristaux se trouvaient clairement dans un régime dominé par la diffusion ; le plus grand cristal du récipient le plus vaste a pu entrer dans un régime où le lent mouvement du liquide comptait.

Dans les petites gouttes d'environ 0,8 centimètre, les nombres de Péclet estimés passaient d'environ **0,0004** près de la nucléation à environ **0,03** à la taille finale mesurée. La diffusion restait dominante.

Dans les cristallisoirs de 2 à 3 centimètres, l'estimation passait d'environ **0,05** pour un germe de 50 micromètres à environ **4** pour une arête de 4 millimètres. La croissance initiale restait dominée par la diffusion, mais un lent mouvement cyclique a pu contribuer plus tard.

C'est pourquoi dire que « la microgravité a supprimé la convection » serait faux. La circulation ordinaire due à la flottabilité et la sédimentation étaient fortement réduites. Une accélération résiduelle et un mouvement mesurable subsistaient.

La forme du liquide comptait elle aussi

L'article de 2011 et celui de 2015 ont élargi le tableau. Ils rapportaient une cristallisation du sel dans des films minces, des couches liquides plus épaisses, des volumes de saumure approximativement sphériques et des gouttes attachées à une surface.

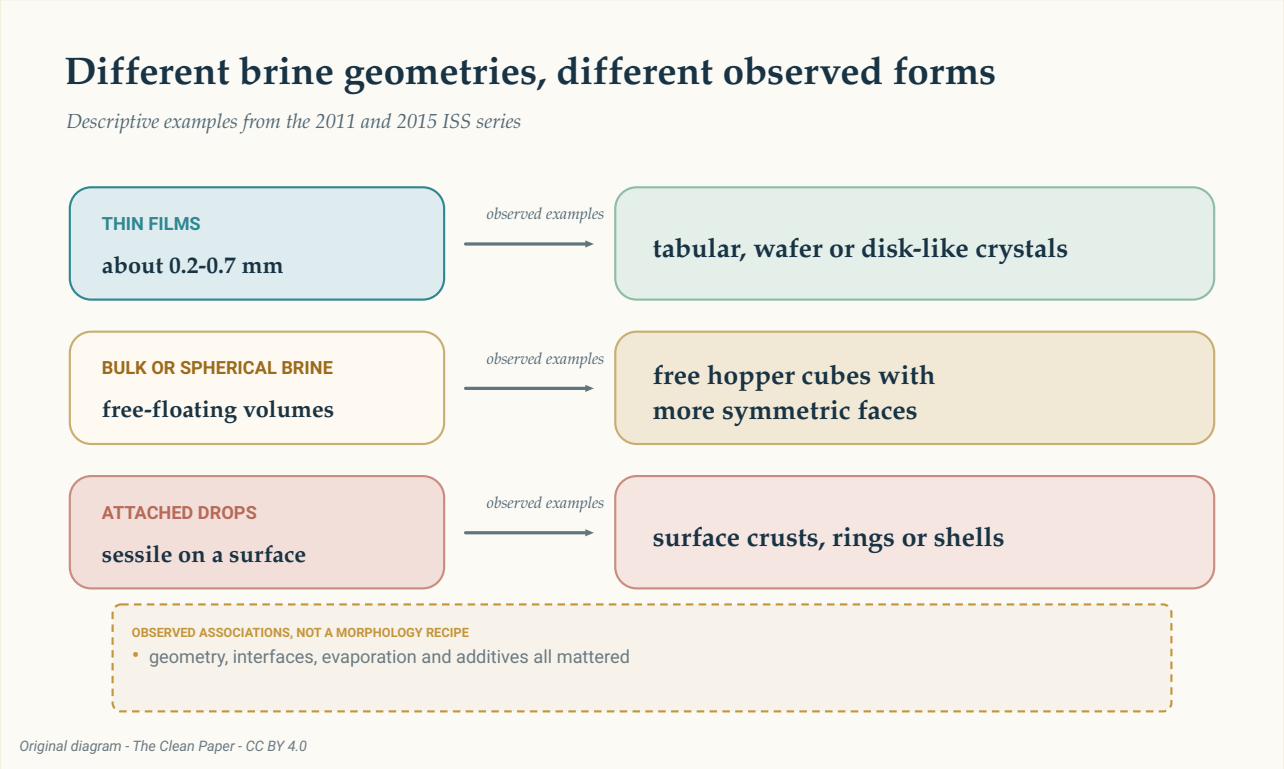

Trois rangées résument les exemples observés dans le dossier : films minces avec formes tabulaires ou discoïdes, saumure en volume ou sphérique avec cubes creux libres, et gouttes attachées avec croûtes, anneaux ou coquilles. Il s'agit d'associations descriptives, pas d'une recette ni d'une garantie.

The Clean Paper CC BY 4.0

Dans l'étude de 2011, des films minces d'environ 0,2 à 0,7 millimètre d'épaisseur ont produit de fines plaquettes et des cristaux tabulaires. Les volumes de saumure flottant librement ont permis des faces latérales plus symétriques et la formation de cubes creux.

Les observations de 2015 comprenaient des feuilles minces de 0,2 à 0,7 millimètre, des couches

plus épaisses d'environ 4 à 6 millimètres et des gouttes hémisphériques attachées, d'un diamètre approximatif de 20 à 32 millimètres. Les formes rapportées incluaient des cristaux creux tabulaires, des cubes, des cristaux discoïdes, des dendrites, des anneaux et des coquilles. L'ajout de polyéthylène glycol a supprimé la croissance creuse dans une série d'observations.

Les auteurs décrivaient les travaux de 2015 comme des observations réalisées avec des fournitures non inventoriées pendant le temps libre de l'équipage, et non comme une investigation programmée et rigoureuse. Ces exemples montrent que la géométrie du liquide, les interfaces, l'évaporation et les additifs avaient tous leur importance. Ils ne définissent pas une recette déterministe où une forme de récipient garantirait une forme de cristal.

Le réseau cristallin n'est pas devenu une nouvelle forme de sel

La distinction entre **structure cristalline** et **morphologie** est essentielle.

La structure est l'arrangement atomique répété. La morphologie est la forme extérieure visible. La diffraction neutronique réalisée dans l'article de 2011 n'a pas mis en évidence de modification de la structure du chlorure de sodium ni des paramètres de sa maille par rapport aux échantillons terrestres. Les échantillons orbitaux contenaient aussi des **inclusions de saumure**, de petites poches de solution emprisonnées dans le cristal.

Leur apparence grande et symétrique ne prouve donc pas que le matériau était plus pur ou dépourvu de défauts. Aucun article du dossier ne rapporte une pureté chimique supérieure, de meilleures performances mécaniques ou une aptitude à un dispositif particulier.

La gravité a agi indirectement. Elle a modifié la sédimentation, la circulation du liquide, l'orientation et le contact avec les surfaces. Elle n'a pas changé la force des liaisons du chlorure de sodium ni créé une nouvelle phase atomique.

Ce que ces expériences peuvent — et ne peuvent pas — nous apprendre

Les articles étayent une explication par le transport : la forte réduction de la sédimentation ordinaire et des écoulements dus à la flottabilité a permis à certains cristaux de rester en suspension et de croître lentement dans des conditions plus symétriques. Les tailles, vitesses et formes mesurées sont des observations directes ; la sursaturation, l'historique de croissance et les nombres de Péclet comportent des estimations ; la comparaison avec la Terre repose en partie sur d'autres expériences publiées.

Il n'existe pas de dénominateur unique et propre pour l'ensemble du dossier. Celui-ci combine des

cristaux individuels, des cristallisoirs et des exemples sélectionnés dans trois articles. Les additionner en un total donnerait l'illusion d'une expérience uniforme qui n'a jamais existé.

Les études ne fournissent pas non plus les éléments nécessaires à une affirmation industrielle. Elles ne mesurent ni le débit de production, ni le coût, ni la consommation d'énergie, ni le rendement, ni la fiabilité, ni les performances utiles du matériau. La série de 2015 était exploratoire. Les comparaisons terrestres n'étaient pas des contrôles appariés. Et un cristal grand ou spectaculaire n'est pas nécessairement meilleur pour une application.

Des dépôts naturels de sel peuvent contenir des cubes creux de plusieurs centimètres, parfois suspendus dans une boue imprégnée de saumure. L'article de 2019 propose une analogie possible avec une croissance lente dominée par la diffusion. C'est une comparaison intéressante, pas la preuve que les cristaux naturels et orbitaux partagent un seul et même mécanisme.

Résumé clair

Des cristaux de sel cultivés à partir de saumure en évaporation à bord de la Station spatiale internationale comprenaient des cubes creux et étagés de 2 à 8 millimètres. Les articles étayent une explication fondée sur le transport : la microgravité a fortement réduit la sédimentation ordinaire et les écoulements dus à la flottabilité, permettant une croissance lente et une suspension plus longue, tandis que la diffusion dominait au début. La géométrie du liquide, les interfaces, l'évaporation et les additifs ont aussi influencé la morphologie. La diffraction neutronique n'a pas révélé une nouvelle structure du chlorure de sodium, et des inclusions de saumure subsistaient. Il s'agit d'une étude de cas circonscrite en science des matériaux, pas d'une preuve que l'espace produit des cristaux parfaits ou permet un procédé industriel.

Mise au point

Ce que montrent les articles : Des cubes creux millimétriques de chlorure de sodium et d'autres morphologies se sont formés dans plusieurs géométries de saumure à bord de l'ISS. Les cubes creux de l'étude de 2019 ont crû lentement à une faible sursaturation estimée, avec une diffusion dominante au début.

Ce qui relève de l'interprétation : La forte réduction de la sédimentation et des écoulements dus à la flottabilité a permis une suspension plus longue et une croissance plus symétrique. Un lent mouvement du liquide a pu compter en fin de croissance dans le cristallisoir le plus grand.

Ce qu'ils ne montrent pas : Une nouvelle forme atomique du sel, des cristaux plus purs ou sans défauts, un essai apparié Terre-ISS, un avantage universel de la microgravité ou une voie de fabrication commerciale.

Principales limites : Trois études distinctes avec des géométries et des exemples sélectionnés différents ; comparaisons terrestres entre études ; grandeurs de transport estimées ; parties

exploratoires et non programmées du dossier ; absence d'économie de procédé et de tests de performance.

Quel niveau de confiance un lecteur non spécialiste devrait-il avoir ? Une forte confiance dans la réalité des morphologies orbitales rapportées et de leur croissance lente. Une confiance modérée dans l'explication par le transport, qui rend le mieux compte de l'ensemble des observations. Une confiance très faible dans toute affirmation transformant ces expériences sur le sel en promesse générale pour la fabrication spatiale.

Sources

Pettit and Fontana, Comparison of sodium chloride hopper cubes grown under microgravity and terrestrial conditions, npj Microgravity 5, 25 (2019)
https://doi.org/10.1038/s41526-019-0085-0

Fontana, Schefer and Pettit, Characterization of sodium chloride crystals grown in microgravity, Journal of Crystal Growth 324, 207-211 (2011)
https://doi.org/10.1016/j.jcrysgro.2011.04.001

Fontana, Pettit and Cristoforetti, Sodium chloride crystallization from thin liquid sheets, thick layers, and sessile drops in microgravity, Journal of Crystal Growth 428, 80-85 (2015)
https://doi.org/10.1016/j.jcrysgro.2015.07.026