The Clean Paper

WHAT THE PAPER SAYS · WHAT IT DOESN'T · WHY IT MATTERS

गहरे समुद्र का "व्हेल कब्रिस्तान" असल में पाँच मिलियन वर्ष पुराना अभिलेख है

Nature में प्रकाशित एक शोधपत्र दक्षिण-पूर्वी हिंद महासागर के Diamantina Zone में व्हेल-फॉल और जीवाश्मों की असाधारण सघनता बताता है: पाँच आधुनिक व्हेल-फॉल समुदाय, सैकड़ों जीवाश्म सिटिशियन अवशेष और स्ट्रॉंशियम-समस्थानिक आयु लगभग 5.3 मिलियन वर्ष तक पीछे जाती है। खास बात यह नहीं कि व्हेल मरने के लिए कोई जगह चुनती थीं या कि सीएक आपदा ने कब्रिस्तान बनाया। साक्ष्य समान्य व्हेल-मृत्यु, डूबते शव, चोंचदार व्हेल की कठिन भोजन-खोज, समुद्रीतल की स्थलाकृति और असमान्य रूप से अच्छे संरक्षण से धीरे-धीरे बने दीर्घकालिक अभिलेख की ओर इशारा करते हैं। इससे गहरे समुद्र के व्हेल-फॉल पारितंत्रों पर दुर्लभ खिड़की खुलती है; इसका अर्थ यह नहीं कि गहरा समुद्र अब पूरी तरह मानचित्रित या समझा जा चुका है।

Written by Laura Nesso · Cross-checked by Vera Rubin · Edited by Michele Renda · Figures by Laura Nesso and Nova Vela · AI-assisted, human-reviewed

Paper: *A 5.3-million-year-old deep-sea whale necropolis in the Diamantina Zone*, Xiaotong Peng, Peng Zhou, Xikun Song, Giovanni Bianucci, Mengran Du and colleagues, Nature 654, 978-983 (2026) · DOI: 10.1038/s41586-026-10546-z

समुद्र-तल ने हड्डियों का रिकॉर्ड बचाए रखा

अधिकांश whale falls अंततः गहरे समुद्र के रिकॉर्ड में खो जाते हैं। व्हेल मरती है, नीचे डूबती है, कुछ समय के लिए समुद्री जीवन की असाधारण भरमार को भोजन देती है, और फिर अवशेष बिखर जाते हैं, तलछट में दब जाते हैं या खा लिए जाते हैं। वैज्ञानिक जानते हैं कि whale falls गहरे समुद्र के पारिस्थितिक oasis होते हैं, लेकिन उनका दीर्घकालिक रिकॉर्ड बहुत विरल है: अधिकांश ज्ञात स्थल अकेले हैं, सबसे गहरी समुद्री खाइयों की तुलना में उथले हैं, या इतने नए हैं कि deep time के बारे में बहुत कम बता सकते हैं।

Diamantina Zone इस समस्या का पैमाना बदल देता है। एक नए Nature शोधपत्र में Xiaotong Peng, Peng Zhou, Xikun Song, Giovanni Bianucci, Mengran Du और उनके सहकर्मी southeastern Indian Ocean में whale falls और व्हेल जीवाश्मों की लंबी, गहरी concentration की रिपोर्ट करते हैं। यह क्षेत्र समुद्र-तल पर लगभग 1,200 किलोमीटर तक फैला है और लगभग 4,600–7,000 metre की गहराई पर स्थित है। मानव-सवार *Fendouzhe* submersible की 32 dives में टीम ने 485 whale-fossil sites और सक्रिय whale falls दर्ज किए। Abstract में खोज को पाँच आधुनिक प्राकृतिक whale-fall communities और 476 fossil cetaceans के रूप में संक्षेपित किया गया है। ये दो अलग counts हैं, जिन्हें जोड़ना नहीं चाहिए: 485 site-level records हैं, जबकि 476 abstract में दिया गया fossil-cetacean tally है।

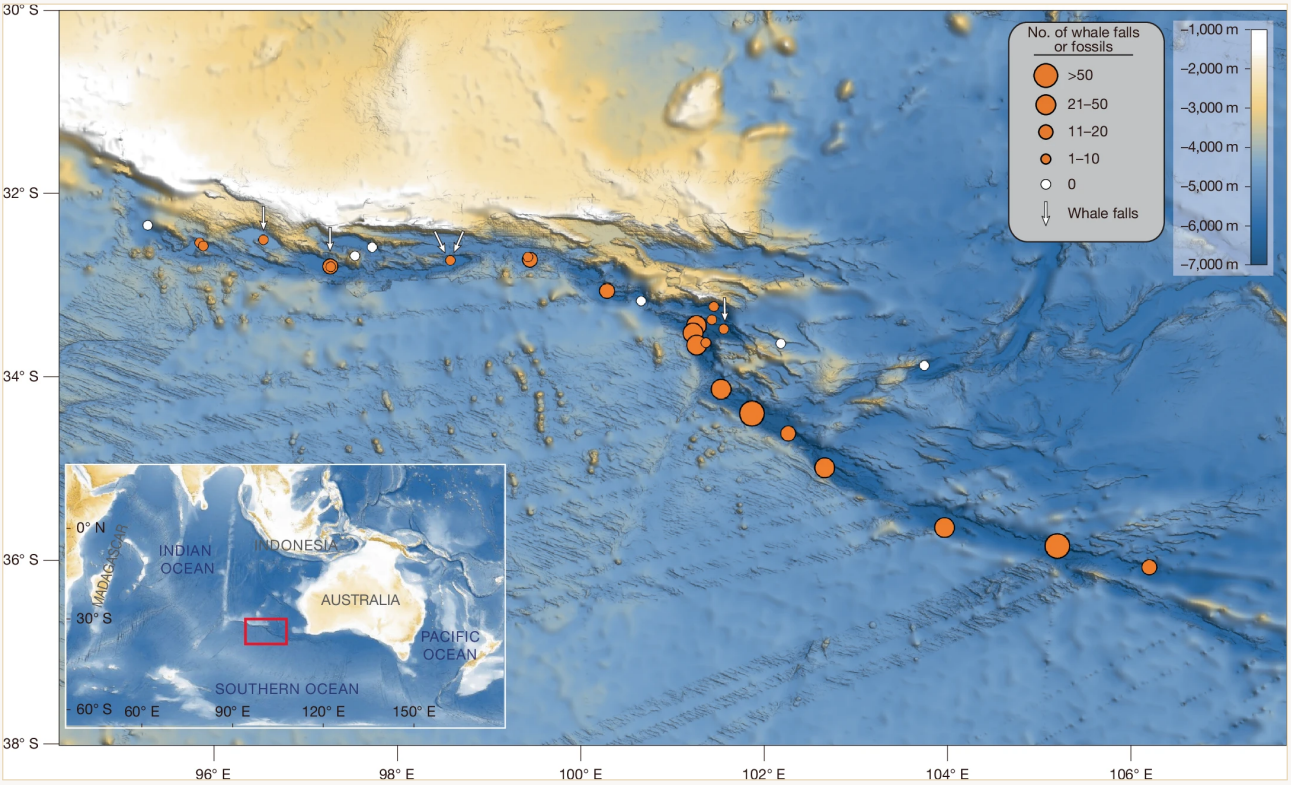

Nature की Fig. 1 Diamantina Zone के observations दिखाती है: नारंगी circles उन dives को चिह्नित करते हैं जहाँ whale fossils या whale falls देखे गए; circle का आकार हर dive में दर्ज whale remains की संख्या बताता है; सफेद arrows सक्रिय sulfophilic whale falls दिखाते हैं; और सफेद circles वे dives हैं जहाँ whale remains नहीं मिले। Figure को पूरा और बिना बदलाव के पुनरुत्पादित किया गया है — कोई crop, overlay, relabelling, recolouring या redrawing नहीं।

Peng et al. / Nature 654, 978-983 (2026), DOI 10.1038/s41586-026-10546-z · CC BY-NC-ND 4.0; base map: GMRT — Ryan et al., Geochem. Geophys. Geosyst. 10, Q03014 (2009) · CC BY 4.0 CC BY-NC-ND 4.0

True's beaked whale उन deep-diving beaked whales की जीवित रिश्तेदार है जिनकी चर्चा शोधपत्र में है। यह तस्वीर केवल संदर्भ के लिए है, Diamantina के किसी fossil की नहीं। मुद्दा यह है कि beaked whales छिपकर रहने वाले, गहरे पानी में भोजन खोजने वाले जानवर हैं; इसलिए समुद्र-तल पर उनकी हड्डियों का संग्रह ऐसा रिकॉर्ड बचा सकता है जो सतह से किए गए observations अक्सर नहीं पकड़ पाते।

Roland Edler / PeerJ / Wikimedia Commons CC BY 4.0

सबसे पुरानी दिनांकित सामग्री 5.26 मिलियन वर्ष पुरानी है, इसलिए शोधपत्र इसे 5.3-million-year whale necropolis कहता है। यह प्रभावशाली शब्द है — और इसी के साथ सबसे अधिक सावधानी भी चाहिए।

यह इस बात का प्रमाण नहीं है कि व्हेल जानबूझकर वहाँ मरने जाती थीं। यह कोई एक mass-death घटना नहीं है। यह मानव अर्थ में cemetery नहीं है। यह ऐसी जगह है जहाँ carcasses और हड्डियाँ लंबे समय में जमा हुईं, खुली रहीं, mineralize हुईं और पढ़े जा सकने वाले रिकॉर्ड में बदल गईं।

शोधकर्ताओं ने क्या किया

- R/V *Tansuoyihao* से *Fendouzhe* submersible की 32 dives के दौरान Diamantina Zone का survey किया।
- लगभग 1,200 kilometre लंबे seafloor stretch पर whale fossils और सक्रिय whale-fall communities दर्ज कीं।
- आधुनिक whale falls पर रहने वाले communities की पहचान के लिए in situ video और एकत्र किए गए specimens इस्तेमाल किए।
- वापस लाए गए 43 fossil specimens का विश्लेषण किया, जिनमें पाँच beaked-whale species और एक baleen-whale species पहचानी गई।
- 33 fossil bone specimens की उम्र strontium isotope ratios से मापी। यह विधि fossil में संरक्षित seawater-जैसे chemical signature की तुलना समुद्रीजल के ज्ञात isotopic history से करती है।
- Observations को सार्वजनिक source data से जोड़ा। मूल in situ images और microbial genome assemblies Science Data Bank में जमा हैं, और अध्ययन की गई whale-fall species की images MorphoBank में उपलब्ध हैं।

क्या मिला

- **बहुत बड़ा और गहरा संग्रह।** लेखक Diamantina Zone में 485 whale-fossil sites और सक्रिय whale falls की रिपोर्ट करते हैं। Supplementary table में observations लगभग 4,600–7,000 metre की गहराई तक फैले हैं।
- **पाँच सक्रिय whale falls।** पाँच सक्रिय sites sulfophilic stage में हैं: हड्डियाँ microbial mats और bone-boring worms से ढकी हैं, और decomposition से मिलने वाली chemical energy एक विशिष्ट community को सहारा देती है।
- **घना जीवित community।** संबंधित fauna में 35 पहचाने गए macrofaunal taxa हैं, जिनमें annelids, crustaceans और molluscs प्रमुख हैं। बड़े जीवों में bone-eating worms, gastropods, vesicomyid bivalves और brittle stars हावी हैं; कुछ जगह density 2,840 individuals प्रति square metre तक रिपोर्ट की गई।
- **Beaked whales का fossil archive।** 43 recovered fossils में क्षेत्र से ज्ञात जीवित beaked-whale species, *Pterocetus* और *Izikoziphius* जैसी extinct forms, तथा कुछ baleen-whale remains शामिल हैं। एक specimen को नई species *Pterocetus diamantinae* के रूप में वर्णित किया गया है।
- **लंबा समय-अंतराल।** Strontium isotopes के लिए जाँची गई 33 fossil bones में से 25 की उम्र 0.12 से 5.26 मिलियन वर्ष के बीच निकली। सबसे पुरानी dates बताती हैं कि इस क्षेत्र में whale-fall events कम-से-कम Early Pliocene से होते रहे हैं।

वहाँ इतनी व्हेल क्यों मिलीं?

शोधपत्र कोई एक सरल कारण नहीं देता। अधिक संभावित व्याख्या कई कारकों के एक साथ काम करने की है।

कुछ carcasses baleen whales के हो सकते हैं जो व्यापक migratory corridor से गुजरती थीं। Minke और sei whales सतह के पास भोजन करती हैं, 6 या 7 kilometre नीचे नहीं। इसलिए इतनी गहराई पर उनकी हड्डियाँ सबसे स्वाभाविक रूप से उन carcasses की हैं जो मृत्यु के बाद नीचे डूबे।

Beaked whales अलग हैं। वे deep-diving specialists हैं और खड़ी गहरी seafloor settings में squid और fish का शिकार करती हैं। Diamantina Zone ठीक वैसा ही landscape है: अत्यधिक गहराई, जटिल V-shaped topography, और dives के दौरान prey भी देखा गया। लेखक तर्क देते हैं कि सामान्य mortality, गहरे foraging के physiological risks, और संभवतः घातक exhaustion या decompression stress — ये सभी seafloor पर remains के जमा होने में योगदान दे सकते हैं।

फिर समुद्र-तल उन अवशेषों को बचाए रखता है। क्षेत्र की topography डूबते carcasses को कुछ जगहों की ओर funnel कर सकती है। Sedimentation कम होने से हड्डियाँ लंबे समय तक खुली रह सकती हैं। Beaked whales के घने rostra टूटने-घिसने के प्रति असामान्य रूप से resistant हैं। Ferromanganese oxides और carbonate precipitation skeletal material को संरक्षित करने में मदद कर सकते हैं। इन कारकों को साथ रखें तो "graveyard" कम रहस्यमय लगता है: यह ऐसी जगह नहीं जहाँ व्हेल मरने का निर्णय लेती हैं, बल्कि ऐसी जगह है जहाँ उनकी मौतों का रिकॉर्ड बचने की संभावना अधिक है।

यह क्या साबित नहीं करता

- यह जानबूझकर चुने गए whale cemetery का प्रमाण **नहीं** है। "Necropolis" जमा हुए अवशेषों के लिए रूपक है, व्यवहार का प्रमाण नहीं।
- यह किसी एक catastrophic die-off को **नहीं** दिखाता। Dates लाखों वर्षों में फैली हैं और लेखक इसे बार-बार हुई घटनाओं से बने दीर्घकालिक archive के रूप में देखते हैं।

- इसका अर्थ यह **नहीं** कि deep sea अब अच्छी तरह map हो चुका है। यह स्थल एक geological corridor में दुर्लभ और महँगी submersible dives से मिला; शोधपत्र का महत्व ही यह है कि ऐसे records आम तौर पर इतने sparse होते हैं।
- Community में मिली हर species नई species **नहीं** है। लेखक कहते हैं कि कई recovered taxa नई हो सकती हैं, लेकिन अधिकांश की पहचान केवल genus या family तक है; barcoding comparison से केवल एक vesicomyid bivalve को species level पर भरोसे से पहचाना गया।
- यह हर व्हेल की मृत्यु का पूरा कारण **नहीं** बताता। लेखक migration, deep foraging, topography, preservation और sedimentation को मिलाकर एक converging explanation प्रस्तुत करते हैं; यह हर animal के death mechanism को सिद्ध करने जैसा नहीं है।

प्रमाण कितना मजबूत है?

स्थल के अस्तित्व के लिए प्रमाण मजबूत है: सीधे submersible observations, सैकड़ों mapped records, भौतिक specimens, कुछ जानवरों के genetic identifications और fossil bones की isotope dating। सबसे मजबूत दावे observational हैं: स्थल मौजूद है; बहुत गहरा और विस्तृत है; सक्रिय whale-fall communities वहाँ हैं; और कुछ fossil material लाखों वर्ष पुराना है।

व्याख्यात्मक दावे स्वाभाविक रूप से नरम हैं। शोधपत्र दिखा सकता है कि remains कहाँ हैं, उनमें से कुछ किस species के हैं, कुछ कितने पुराने हैं और सक्रिय falls पर कौन-से जीव रहते हैं। वह मूल मौतों को देखे बिना नहीं देख सकता। प्रस्तावित उत्पत्ति ecology, physiology, seafloor shape और preservation conditions से पुनर्निर्मित की गई है। Palaeoecology अक्सर इसी तरह काम करती है: कई स्वतंत्र संकेतों से मजबूत कहानी बनती है, लेकिन मूल घटना का प्रत्यक्ष observation नहीं होता।

यह क्यों महत्वपूर्ण है

Whale falls थोड़े समय के लिए विशाल भोजन स्रोत बनते हैं, लेकिन उनसे बने habitats बहुत लंबे समय तक टिक सकते हैं। वे सतह के एक बड़े animal से carbon, bone और chemical energy को गहरे seafloor तक पहुँचाते हैं, जहाँ भोजन कम होता है। वे specialized जीवों के लिए द्वीप जैसे भी काम करते हैं: हड्डियों को खोदने वाले worms, sulfur-oxidizing symbionts वाले bivalves, brittle stars और gastropods अवशेषों के आसपास घनी communities बना सकते हैं।

Diamantina Zone इस तस्वीर में समय की गहराई जोड़ता है। यह संकेत देता है कि कुछ deep seafloors whale-fall ecosystems को केवल बिखरी घटनाओं के रूप में नहीं, बल्कि whale ecology और evolution के लंबे archive के रूप में भी संरक्षित कर सकते हैं। Beaked whales का अध्ययन बेहद कठिन है क्योंकि वे दूर और बहुत गहरे पानी में रहती और भोजन खोजती हैं; समुद्र-तल पर उनकी हड्डियों का संग्रह species, distribution और evolutionary history के ऐसे संकेत दे सकता है जिन्हें सतह के observations चूक जाते हैं।

सबसे साफ़ कहानी यह नहीं है कि "वैज्ञानिकों ने समुद्र की whale cemetery खोज ली।" वास्तविक निष्कर्ष उससे अधिक विचित्र और अधिक उपयोगी है: एक गहरे geological corridor ने व्हेल की पर्याप्त मौतों का रिकॉर्ड बचा लिया कि सामान्यतः क्षणिक रहने वाला ecosystem लाखों वर्षों के archive में बदल गया।

संक्षिप्त सार

Southeastern Indian Ocean के Diamantina Zone का survey करने वाले शोधकर्ताओं ने whale falls और whale fossils का विशाल deep-sea संग्रह दर्ज किया। लगभग 1,200 kilometre में फैले 485 recorded sites और सक्रिय falls, करीब 7,000 metre तक की गहराई पर, और fossil ages 5.26 मिलियन वर्ष तक पुराने। स्थल specialized whale-fall communities को सहारा देता है और खासकर beaked whales की जीवित तथा extinct lineages का रिकॉर्ड बचाए रखता है। यह कोई शब्दिक cemetery नहीं, एक mass-death event नहीं और इस बात का प्रमाण नहीं कि deep ocean अब समझ लिया गया है। मजबूत और संकीर्ण निष्कर्ष यह है: सही seafloor conditions में व्हेल की मौतें ऐसा रिकॉर्ड छोड़ सकती हैं जो लाखों वर्षों तक टिकता है।

स्रोत

Peng et al., A 5.3-million-year-old deep-sea whale necropolis in the Diamantina Zone, Nature 654, 978-983 (2026)
https://doi.org/10.1038/s41586-026-10546-z

Science Data Bank dataset for the original in situ images and microbial MAGs
https://doi.org/10.57760/sciencedb.28830

MorphoBank project P6064 — original images of investigated whale-fall species
https://morphobank.org/permalink/?P6064