The Clean Paper

WHAT THE PAPER SAYS · WHAT IT DOESN'T · WHY IT MATTERS

Genetski modificirani miševi naslijedili su otpornost na lajmsku bolest i prestali zarazivati krpelje — laboratorijski dokaz koncepta, ne puštanje u divljinu

Istraživači su u kućne miševe ugradili gen za protutijelo protiv lajmske bolesti, koji su zatim nasljeđivali generacijama; nakon izazova zaraženim krpeljima čak su miševi s jednom kopijom gena odolijevali infekciji i uglavnom prestali prenositi bakteriju novim krpeljima. To je dokaz načela za „nasljednu imunizaciju" vrste-rezervoara — izveden na laboratorijskim kućnim miševima, ne na divljem bjelonogom mišu koji stvarno širi lajmsku bolest, bez puštanja na teren i uz potpuno otvorena pitanja ekologije, regulacije i etike. Ovo nije gene drive i nije „lajmska bolest riješena".

Written by Lucio Vaglio · Cross-checked by Laura Nesso · Edited by Michele Renda · Figures by Laura Nesso and Nova Vela · AI-assisted, human-reviewed

Paper: *Heritable immunization of mice against Lyme disease enables ecological disease prevention*, Joanna Buchthal et al.; Kevin M. Esvelt (corresponding author), Nature Communications (2026, accepted manuscript / article in press — not the final copyedited version) · DOI: 10.1038/s41467-026-71757-6

Prekinuti ciklus umjesto liječiti pacijenta

Lajmska bolest najčešća je bolest koju prenose krpelji u Sjedinjenim Državama, a uobičajeni način borbe protiv nje osoban je: pregledajte tijelo zbog krpelja, uklonite ih i uzmite antibiotike ako se nakon ugriza pojavi karakterističan prstenasti osip. Ali bakterija koja uzrokuje lajmsku bolest, *Borrelia burgdorferi*, zapravo ne živi u nama. Mi smo za nju slijepi završetak. Njezin pravi dom je ciklus između krpelja i malih šumskih sisavaca — na istočnoj obali SAD-a ponajprije bjelonogog miša. Krpelj pokupi bakteriju ugrizom zaraženog miša, nosi je dok raste i prenese je sljedećem mišu — ili slučajno čovjeku. Miševi su rezervoar; krpelji su igla; mi smo promatrači koje ponekad ubode.

Zato postoji i drugi način razmišljanja o problemu. Umjesto liječenja ljudi ugriz po ugriz, što ako biste mogli učiniti *miševe* imunima — i zadržati ih imunima iz generacije u generaciju, bez ručnog cijepljenja ijedne životinje? To je ideja koju ovaj rad testira, a oko nje se naslovi lako okreću prema „GMO miševima", „gene driveovima" i „cijepljenju divljine". Ono što rad stvarno izvještava uže je, opreznije i — ako vam je važno kako bi takva intervencija morala biti dokazana prije bilo kakvog puštanja — umirujuće od naslova.

Ideja ima naziv: *nasljedna imunizacija* — zapisivanje uputa za protutijelo izravno u genom životinje, tako da se životinja već rodi proizvodeći ga i tu sposobnost prenosi potomstvu. Cjepivo se mora dati svakom pojedincu, iznova. Nasljedni gen može se prenositi običnim razmnožavanjem — bez cijepljenja svake nove generacije.

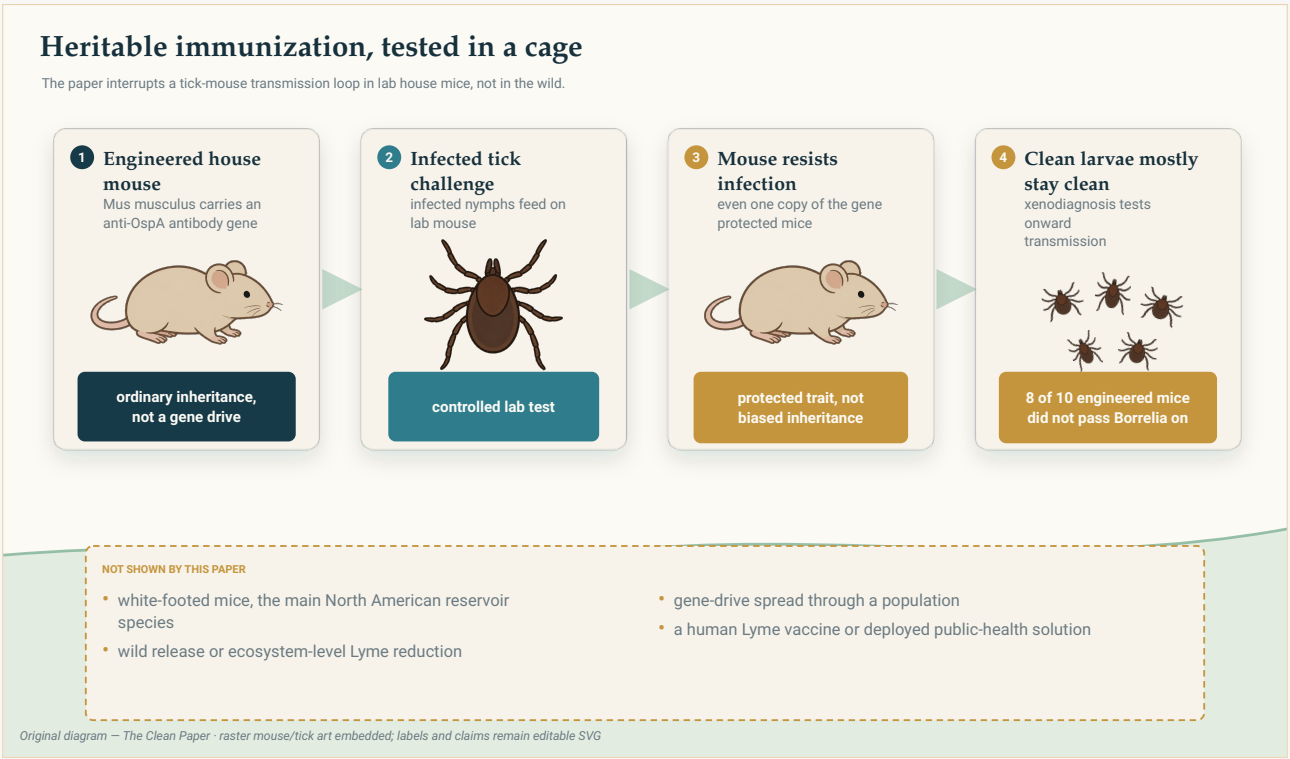

Eksperiment prekida laboratorijski ciklus prijenosa: genetski modificirani kućni miševi odolijevaju infekciji i većina ne prenosi *Borreliju* čistim larvalnim krpeljima. Ne testira puštanje u divljinu, gene drive ni smanjenje lajmske bolesti na razini ekosustava.

Original diagram — The Clean Paper CC BY 4.0

Što su autori napravili

Počeli su s poznatim zaštitnim protutijelom. *Borrelia* na površini nosi protein OspA, a protutijelo protiv OspA ima koristan trik: klasično, krpelj koji ugrize imuniziranog miša s krvlju proguta i protutijelo, koje može djelovati na bakterije *unutar krpelja*, prije nego što se prenesu dalje. Cilj je, drugim riječima, prijenos krpelj–miš — ne samo miš nakon što se već zarazio.

Autori su uzeli jedno takvo protutijelo, LA-2, i genetski modificirali kućne miševe — obične laboratorijske *Mus musculus* — da ga proizvode iz vlastite DNA. Trebalo je nekoliko pokušaja; rani dizajn u kojem se protutijelo proizvodilo samo u jetri davao je premalo protutijela za zaštitu. Uspješna verzija preoblikovala je protutijelo u malu, stabilnu jednolančanu formu, spojila ga s krvnim proteinom albuminom kako bi dulje trajalo te ga umetnula na dobro opisano „sigurno mjesto" u genomu kako bi se stalno proizvodilo u svakoj generaciji.

Zatim su redom testirali tri stvari: *nasljeđuje* li se protutijelo pouzdano; *odolijevaju* li genetski modificirani miševi infekciji kada ih ugrizu krpelji koji nose *Borreliju*; i — ono što je važno za samu bolest — ostaju li čisti krpelji koji se hrane na tim miševima nezaraženi ili ipak pokupe bakteriju. Taj zadnji test, u kojem se nezaraženim larvalnim krpeljima dopusti hranjenje pa ih se provjeri, izravno pita je li *ciklus prijenosa* prekinut.

Što su pronašli

Protutijelo se stabilno nasljeđivalo kroz generacije. Uspješni dizajn proizvodio je otprilike tisuću puta više protutijela od neuspješnog i održavao konzistentne razine najmanje šest generacija — miševi s dvije kopije gena proizvodili su otprilike dvostruko više od onih s jednom. Nije bilo varijabilnosti među životinjama koja je mučila prvi pokušaj.

Miševi su odolijevali infekciji — čak i s jednom kopijom gena. Nakon izlaganja krpeljima zaraženima *Borrelijom*, i miševi s dvije kopije i oni s jednom kopijom pokazali su statistički značajno smanjenje pokazatelja infekcije u odnosu na normalne miševe. Miševi s dvije kopije bili su snažno zaštićeni, ali zaštita kod jedne kopije, odnosno heterozigotnih miševa, rezultat je s najdalekosežnijim posljedicama, iz razloga kojem ćemo se vratiti.

Uglavnom su prestali prenositi bakteriju dalje. U ključnom ekološkom testu čisti larvalni krpelji hranili su se na genetski modificiranim miševima koji su prethodno namjerno izloženi većem broju zaraženih krpelja. U tom je testu 8 od 10 genetski modificiranih miševa ostalo potpuno bez infekcije i nije zarazilo sljedeću generaciju krpelja, naspram samo 1 od 10 normalnih miševa — vrlo značajna razlika. Ciklus se, u kavezu, prekidao. (To je rezultat kontroliranog izazova, a ne mjera koliko bi se lajmska bolest smanjila u stvarnoj šumi.)

Jedno pošteno iznenađenje o mehanizmu. Za razliku od ranijih radova s anti-OspA, genetski proizvedeno protutijelo štitilo je miševe, ali izgleda *nije* uklanjalo bakteriju iz krpelja koji su se već hranili. Dakle, protutijelo blokira prijenos putem koji autori nisu uspjeli potpuno razjasniti — čini se da je vezanje dovoljno, ali točan mehanizam ostaje za budući rad.

Što ovo vjerojatno znači

Glavna ideja — da se trajna otpornost može ugraditi u genom životinje-rezervoara i time prekinuti ciklus bolesti — u laboratoriju se održala kod ovog miša.

Jedna pojedinost tiho razbija i najstrašniju verziju priče. *Gene drive* je genetski sustav dizajniran da pristrano nasljeđuje odabrani gen, tako da se on kroz populaciju širi brže nego što bi omogućilo obično razmnožavanje — čak i ako životinji ne donosi prednost. Upravo to gene drive čini moćnim, ali i teškim za kontrolu ili povlačenje nakon puštanja. Ovaj rad ne koristi ništa takvo. Budući da je već *jedna* kopija gena za protutijelo štitila miševe, autori tvrde da bi se običnim razmnožavanjem i ciljanim puštanjima, u načelu, njegova učestalost mogla podići na korisnu razinu bez prisilnog širenja kroz populaciju — i izričito navode da ovo *nije* gene drive. To je argument, još ne demonstracija; ali upravo rezultat s jednom kopijom čini takav argument mogućim i pristup čini znatno upravljivijim od onoga što ljudi obično zamišljaju.

> **Zašto ne koristiti gene drive?**
>
> Gene drive nije isto što i dominantan gen. *Dominantan* opisuje učinak — jedna kopija dovoljna je da se svojstvo pokaže, kao ovdje gen za protutijelo. *Drive* opisuje nasljeđivanje: namješta vjerojatnosti tako da se gen prenosi na mnogo više od uobičajene polovice potomstva. Klasična genetski modificirana verzija, CRISPR „homing" drive, nosi molekularne škare koje režu odgovarajuće mjesto na partnerskom kromosomu; stanica popravlja rez kopirajući drive na to mjesto, pa životinja s jednom kopijom prenosi drive gotovo svemu potomstvu. Pušten u divljinu, takav se drive može proširiti cijelom populacijom iz malog početnog broja — moćno i vrlo teško opozivo. (Priroda je izmislila i druge načine varanja pravila pedeset-pedeset, ali načelo je isto.)
> Zašto je to važno *ovdje*? Zato što je stariji autor rada Kevin Esvelt jedan od istraživača koji su pomogli izumiti gene driveove — uključujući sigurnije, samoograničavajuće „daisy-chain" verzije namijenjene upravo tome da se *ne* šire nekontrolirano. Alat poznaje iznimno dobro, a u ovom ga radu namjerno nije koristio: zaštita se prenosi običnim nasljednim genom, koji bi se — ako ikada — širio normalnim razmnožavanjem i ciljanim puštanjem, a ne driveom. To je tiha lekcija vrednija od samog rezultata: imati moćan alat nije naredba da ga koristite posvuda.

Što ovo *ne* dokazuje

- Namjerno je napravljeno u **pogrešnom mišu**. Rad je proveden na laboratorijskim kućnim miševima (*Mus musculus*), ne na bjelonogom mišu (*Peromyscus leucopus*) koji stvarno održava lajmsku bolest na istoku SAD-a. Autori su počeli razvijati alate za *Peromyscus*, ali zaštitni gen **još nije** ugrađen u vrstu koja je važna.
- Ovo je **laboratorij**, ne teren. Nijedan genetski modificirani miš nije pušten. Troškovi za preživljavanje ili razmnožavanje koji se ne vide u kavezu mogu se pojaviti u divljini.
- Ovo je **dokaz koncepta**, ne rješenje. Zaštita je bila snažna, ali ne potpuna (8 od 10 miševa blokiralo

je prijenos u izazovu), a „lajmska bolest eliminirana” nigdje nije u radu.
- **Mehanizam nije potpuno razjašnjen** — protutijelo djeluje, ali ne putem koji su raniji radovi očekivali.
- Ovo **nije gene drive** i rad to ni ne tvrdi.
- Puštanje genetski modificiranih sisavaca u divljinu **nema regulatorni presedan**. Procjena ekološkog rizika, upravljanje i pristanak zajednica koje bi s time živjele ostaju izričito neriješeni — autori to jasno kažu.

Koliko su dokazi jaki?

Treba odvojiti dvije polovice jer nisu jednako utvrđene.

- **Laboratorijski rezultat je čvrst.** Stabilno, nasljedno protutijelo kroz šest generacija; statistički značajna zaštita od infekcije; statistički značajno smanjenje daljnjeg prijenosa mjereno zahtjevnim načinom, hranjenjem čistih krpelja. Više neovisnih eksperimenata pokazuje u istom smjeru.
- **Skok u stvarni svijet gotovo je potpuno netestiran.** Druga vrsta, preživljavanje u divljini, složena ekologija više vrsta rezervoara, strategija puštanja i regulacija svega toga — ništa od toga nije podatak u ovom radu, a autori ga predstavljaju kao posao koji tek slijedi, pri čemu su planovi za terenske studije vođene zajednicom tek u najranijoj fazi.

Jedna tehnička napomena u istom duhu: ovo smo čitali iz recenziranog *prihvaćenog rukopisa* („article in press”), ne iz konačno lektorirane verzije. Strukturni nalazi ne bi se trebali promijeniti, ali brojeve ćemo ponovno provjeriti prema konačnom radu prije bilo kakvog daljnjeg koraka.

Zašto je to važno

Većina borbe protiv vektorskih bolesti reaktivna je i beskrajna: prskaj, odbijaj, pregledavaj, liječi, ponavljaj, svake sezone zauvijek. Ovo je skica nečeg drukčijeg — jednom intervenirati u životinjskom rezervoaru i pustiti nasljeđivanje da održava učinak. Kada bi se napravilo u bjelonogom mišu i pokazalo sigurnim i učinkovitim na terenu, u načelu bi moglo smanjiti pozadinsku razinu lajmske bolesti na nekom području umjesto samo braniti pojedince unutar njega.

To „u načelu” nosi golem teret, a rad je pošten po tom pitanju. Doista vrijedna stvar ovdje nije lijek; to je pažljiva demonstracija da nasljedna imunizacija *može* djelovati i *može* prekinuti prijenos — namjerno izgrađena u kontroliranom obliku bez gene drivea, uz najteža pitanja (prava vrsta, otvoreni teren, etika puštanja genetski modificiranog života) jasno navedena i ostavljena otvorena umjesto odmahnuta rukom.

Sažetak bez ukrasa

Lajmska bolest kruži između krpelja i miševa-rezervoara; ljudi su slučajni domaćini. Istraživači su genetski modificirali laboratorijske kućne miševe tako da iz vlastitog genoma proizvode protutijelo protiv površinskog proteina OspA bakterije *Borrelia* — protutijelo koje ometa bakteriju tijekom hranjenja krpelja. Miševi su tu sposobnost stabilno nasljeđivali najmanje šest generacija; nakon ugriza zaraženih krpelja odolijevali su infekciji čak i s jednom kopijom gena, a većina (8 od 10, naspram 1 od 10 normalnih miševa) prestala je prenositi bakteriju novim krpeljima, prekidajući laboratorijski ciklus prijenosa. Presudno, zaštita s jednom kopijom znači da pristup **ne zahtijeva** samorazmnožavajući gene drive. Ali rad je izveden na kućnom laboratorijskom mišu, ne na bjelonogom mišu koji stvarno širi lajmsku bolest u Sjevernoj Americi; nije bilo puštanja na teren; mehanizam nije potpuno razjašnjen; a ekologija, regulacija i etika puštanja modificiranih sisavaca potpuno su otvoreni. To je pažljiv dokaz koncepta za „nasljednu imunizaciju" vrste-rezervoara — ne gene drive i ne „lajmska bolest riješena".

Provjera bez uljepšavanja

Što rad pokazuje: Laboratorijski kućni miševi (*Mus musculus*) modificirani da izražavaju anti-OspA protutijelo (LA-2, kao jednolančani spoj s albuminom iz sigurnog genomskog lokusa) stabilno su ga nasljeđivali $\geq$6 generacija, odolijevali infekciji *Borrelijom* nakon izazova krpeljima (statistički značajno čak i kod heterozigota s jednom kopijom) i uglavnom prestali prenositi bakteriju čistim krpeljima (8 od 10 izazvanih genetski modificiranih miševa bez prijenosa naspram 1 od 10 kontrolnih; značajno). Zaštita s jednom kopijom znači da gene drive nije potreban da bi pristup djelovao.

Što je vjerojatno, ali nije dokazano: Točan mehanizam kojim protutijelo blokira prijenos (nije uklonilo bakterije iz već zaraženih krpelja, za razliku od ranijih anti-OspA radova); da će isti konstrukt djelovati i stabilno se nasljeđivati u bjelonogom mišu.

Što ne pokazuje: Ništa u divljini ili u stvarnoj vrsti-rezervoaru; učinke na cijelu populaciju ili ekosustav; da se lajmska bolest može eliminirati; da je puštanje modificiranih sisavaca sigurno, učinkovito ili dopušteno; gene drive (naprotiv — izričito nije gene drive).

Glavna ograničenja: Laboratorijski *Mus musculus*, ne divlji *Peromyscus leucopus*; samo laboratorij, bez puštanja na teren; blokiranje prijenosa snažno, ali ne potpuno (8 od 10); nejasan mehanizam; ekološka, regulatorna i etička pitanja puštanja izričito neriješena; rad pročitan iz prihvaćenog rukopisa prije konačne verzije.

Koliko povjerenja treba imati opći čitatelj? Visoko da su genetski modificirani miševi u laboratoriju naslijedili otpornost na lajmsku bolest i prekinuli prijenos te da ovo namjerno **nije** gene drive. Visoko da ovo **nije** primijenjeno rješenje i **nije** „lajmska bolest riješena". Nisko za pitanje hoće li i kako pristup ikada raditi u divljini, što je cijela nedovršena druga polovica. Primjeren stav: pažljiv i obećavajući dokaz koncepta o mijenjanju rezervoara umjesto pacijenta — uz najteža pitanja koja tek slijede i koja su pošteno imenovana.

Izvori

Nature Communications (2026), open access CC BY 4.0
https://doi.org/10.1038/s41467-026-71757-6

Associated dataset (Mendeley Data)
https://doi.org/10.17632/wh65sf47bs.3