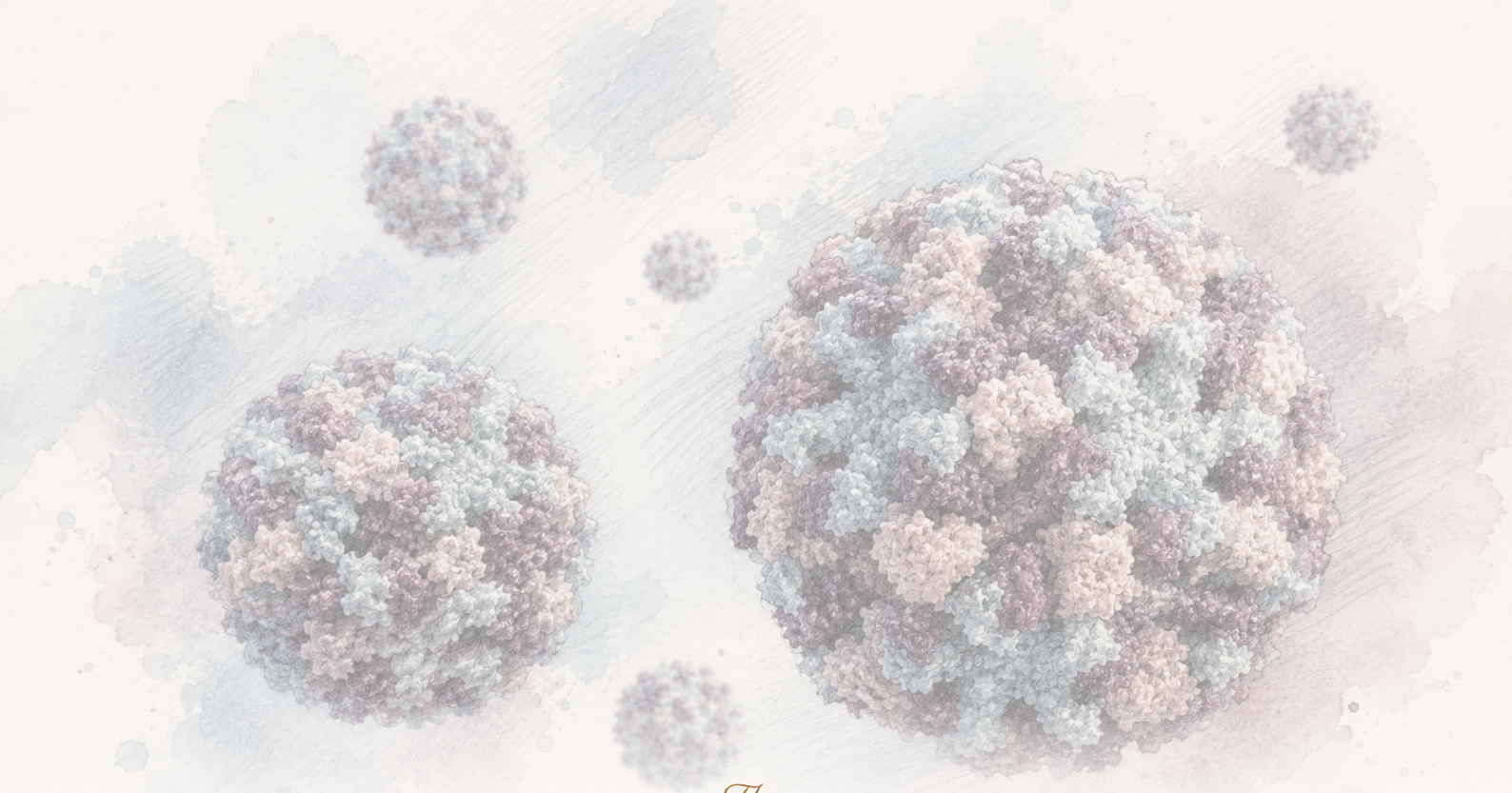

The Clean Paper

WHAT THE PAPER SAYS · WHAT IT DOESN'T · WHY IT MATTERS

Oralno cjepivo protiv norovirusa smanjilo je infekciju u pokusu namjernog izlaganja — ali nije dosegnulo kliničku krajnju točku

Studija faze 2b s namjernim izlaganjem ljudi testirala je oralno cjepivo u tableti protiv norovirusa GI.1. Cijepljeni odrasli rjeđe su imali infekciju otkrivenu qPCR-om nakon izlaganja, pokazali su mukozne imunosne odgovore i u nekim vremenskim točkama izlučivali manje virusne RNA. No unaprijed određena klinička krajnja točka gastroenteritisa nije dosegnuta, ispitivanje je koristilo kontrolirano izlaganje visokoj dozi u zdravih odraslih osoba i nije mjerilo prijenos u stvarnom svijetu ni zaštitu od danas dominantnih genotipova GII.4. Ovo je obećavajući korak prema cjepivu protiv norovirusa, a ne dokaz da ono već postoji.

Written by Cinzia Vaglio · Cross-checked by Lucio Vaglio · Edited by Michele Renda · Figures by Laura Nesso and Nova Vela · AI-assisted, human-reviewed

Paper: *An oral norovirus vaccine generates mucosal immunity and reduces viral shedding in a phase 2 placebo-controlled challenge study*, Becca A. Flitter, Joshua Gillard, Susan N. Greco, Maria D. Apkarian, Nick P. D'Amato, Lam Quynh Nguyen, Elena D. Neuhaus, Darreann Carmela M. Hailey, Marcela F. Pasetti, Mallory Shriver, Christina Quigley, Robert W. Frenck Jr., Lisa C. Lindesmith, Ralph S. Baric, Lee-Jen Wei, Sean N. Tucker & James F. Cummings, Science Translational Medicine (2025) · DOI: 10.1126/scitranslmed.adh9906

Pokus namjernog izlaganja koristan je prečac, ali nije ciljna crta

Norovirus je virus koji ljudi najčešće upoznaju kao naglu i vrlo neugodnu želučano-crijevnu bolest: povraćanje, proljev, grčevi i nekoliko dana akutnih tegoba. Lako se širi na mjestima gdje ljudi dijele zrak, površine, toalete, hranu i skrb — u školama, domovima za starije, bolnicama, vojnim bazama i vrtićima. Još uvijek nema odobrenog cjepiva protiv norovirusa.

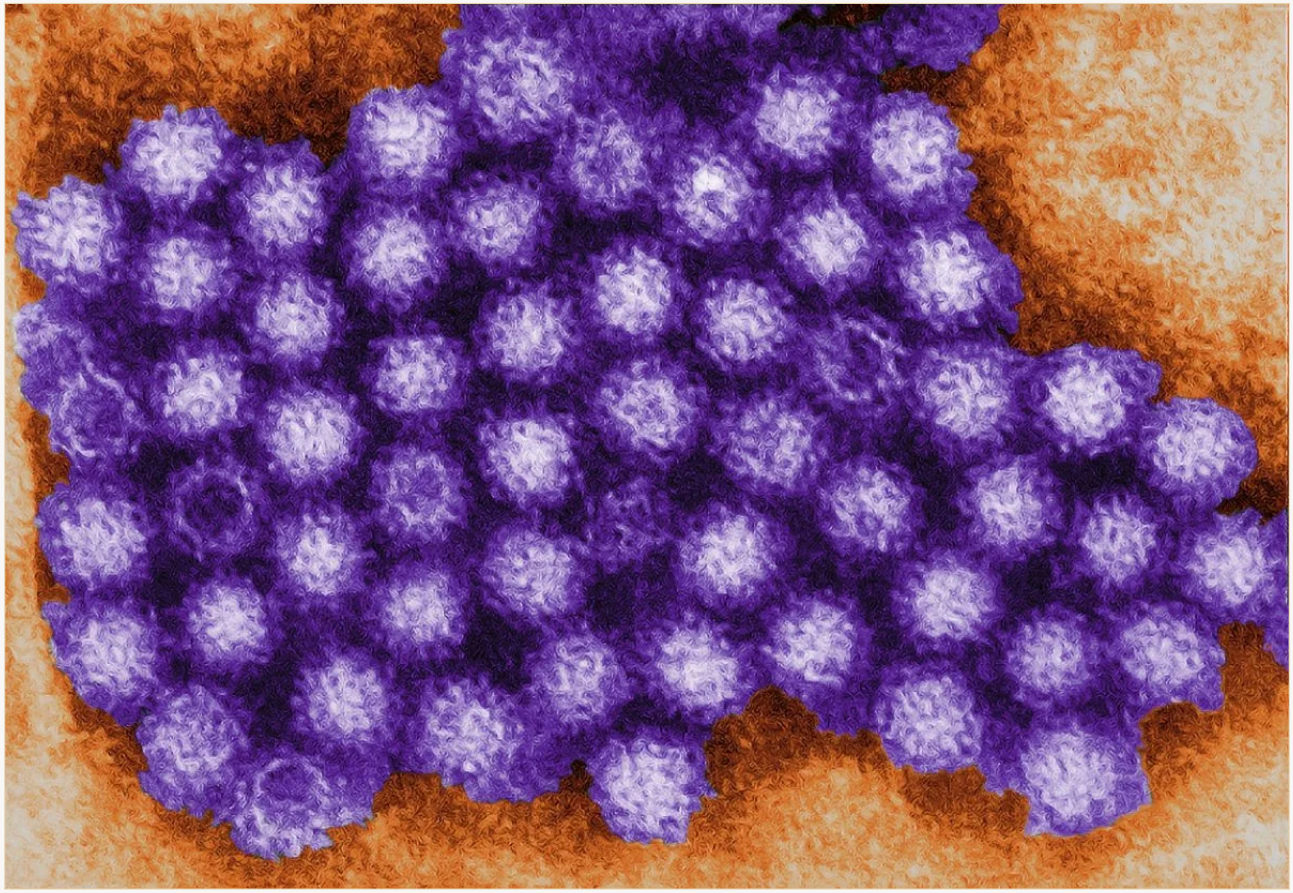

Digitalno obojena CDC-ova transmisijska elektronska mikrografija čestica norovirusa. Studija o kojoj je ovdje riječ testirala je kandidata za oralno cjepivo u kontroliranom pokusu izlaganja norovirusu GI.1.

CDC / Charles D. Humphrey Public domain

Zbog toga je ova studija doista zanimljiva. Autori su testirali oralno cjepivo u tableti, VXA-G1.1-NN, u randomiziranom, placebom kontroliranom pokusu namjernog izlaganja ljudi. Odrasli su najprije cijepljeni, a zatim namjerno izloženi norovirusu GI.1. Cjepivo je smanjilo broj infekcija otkrivenih qPCR-om, potaknulo sustavne i mukozne imunosne odgovore te u nekim vremenskim točkama smanjilo količinu virusne RNA u stolici i sadržaju povraćanja.

U pokusu namjernog izlaganja infekcija nije slučajna. Zdravi dobrovoljci prime cjepivo ili placebo, a zatim u kontroliranim uvjetima namjerno dobiju odmjerenu dozu uzročnika. Takav dizajn može brzo otkriti signal, ali nije isto što i promatrati djelovanje cjepiva tijekom uobičajenih epidemija.

No ovo nije priča „cjepivo protiv norovirusa je stiglo”. Rezultat je uži i korisniji: u kontroliranom modelu faze 2b oralni kandidat za cjepivo pokazao je statistički značajan signal za infekciju i moguće korelate zaštite, ali nije dosegnuo unaprijed određenu kliničku krajnju točku gastroenteritisa. Nije dokazao zaštitu u stvarnom svijetu; u skupini koja je primila cjepivo bilo je manje slučajeva kliničkog norovirusnog gastroenteritisa, ali razlika je bila previše nesigurna da bi se računala kao jasan klinički rezultat. Studija također nije testirala genotipove koji su prevladavali posljednjih desetljeća.

Ta razlika je važna. Pokus namjernog izlaganja može brže pokazati signal nego terensko ispitivanje. Može pomoći razvojnim timovima da utvrde koji imunosni pokazatelji prate zaštitu. Ne može zamijeniti zahtjevnije dokaze koji su potrebni prije nego što se cjepivo odobri i počne koristiti na razini populacije.

Skica za pregled: unaprijed određena klinička krajnja točka gastroenteritisa dolazi prva i nije dosegnuta; signal infekcije mjerene qPCR-om bio je statistički značajan, ali širi; imunosni korelati putokaz su za buduća ispitivanja, a ne dokaz da je cjepivo spremno za uporabu.

The Clean Paper CC BY 4.0

Što su autori napravili

Tim je proveo jednocentrično, dvostruko slijepo, randomizirano, placebom kontrolirano ispitivanje faze 2b na zdravim odraslim osobama u dobi od 18 do 49 godina. Sudionici su nasumično raspoređeni da prime oralnu tabletu cjepiva VXA-G1.1-NN ili placebo.

U studiju je uključeno **165 ljudi**: 86 u skupini s cjepivom i 79 u placebo skupini. Nakon cijepljenja,

141 sudionik oralno je izložen živom norovirusu GI.1: 76 u skupini s cjepivom i 65 u placebo skupini.

Ispitivanje je pratilo dva povezana pitanja.

Prvo: smanjuje li cjepivo znakove norovirusnog gastroenteritisa nakon izlaganja? Unaprijed određena primarna krajnja točka učinkovitosti bila je složena: simptomi koji zadovoljavaju definiciju akutnog gastroenteritisa uz qPCR dokaz infekcije norovirusom. Jednostavno rečeno, primarna klinička krajnja točka zahtijevala je i bolest i laboratorijski dokaz infekcije, a ne samo pozitivan molekularni test.

Drugo: stvara li cjepivo imunosne signale koji bi mogli pomoći objasniti zaštitu? Autori su mjerili protutijela u serumu, mukozni IgA u uzorcima stolice, nosa i sline, stanice koje luče protutijela, plazmablaste koji se usmjeravaju prema sluznici, virusnu RNA u stolici i sadržaju povraćanja te modele strojnog učenja za procjenu imunosnih korelata.

U tome je vrijednost ovog dizajna. To nije samo studija pitanja „jesu li se ljudi razboljeli?". Ona također ispituje koje bi vrste imunosnog odgovora mogle biti važne za budući razvoj cjepiva protiv norovirusa.

Što su pronašli

Unaprijed određena klinička krajnja točka nije dosegnuta. Norovirusni gastroenteritis pojavio se kod **44.7%** sudionika u skupini s cjepivom i **56.9%** u placebo skupini. To je razlika od **12.2 postotna boda** i **21% relativno smanjenje**, ali interval pouzdanosti obuhvaćao je nulu (95% CI -4.24 do 28.61), a rezultat **nije bio statistički značajan** (P = 0.178). Pri planiranju ispitivanja autori su pretpostavili mnogo veću kliničku razliku: oko 40% gastroenteritisa u placebo skupini naspram 12% među primateljima cjepiva. Uočeni rezultat išao je u očekivanom smjeru, ali nije bio blizu toj pretpostavci.

Jači signal učinkovitosti odnosio se na infekciju mjerenu qPCR-om, što je šira i manje stroga mjera od kliničkog gastroenteritisa. Nakon izlaganja, **57.1%** cijepljenih sudionika imalo je qPCR-om otkrivenu infekciju norovirusom, u usporedbi s **81.5%** sudionika koji su primili placebo. Razlika je iznosila **23.6 postotnih bodova** (95% CI 7.4 do 38.0, P = 0.003), odnosno **30% relativno smanjenje**.

Ta hijerarhija rezultata je ključna. Cjepivo je u ovom modelu namjernog izlaganja smanjilo broj otkrivenih infekcija. U skupini s cjepivom bilo je i manje slučajeva kliničkog norovirusnog gastroenteritisa, ali je razlika bila previše nesigurna da bi se smatrala jasnim rezultatom. Statistički gledano, ispitivanje nije dosegnulo svoju primarnu kliničku krajnju točku. Čitatelj treba istodobno držati na umu obje činjenice.

Podaci o sigurnosti bili su ohrabrujući, ali ograničenog dosega. Autori nisu zabilježili ozbiljne štetne događaje povezane s cjepivom ni toksičnosti koje bi ograničavale dozu. Većina unaprijed praćenih štetnih događaja nakon cijepljenja bila je blaga, a tijekom prvog tjedna nisu zabilježeni teški među takvim događajima. Ispravna formulacija je da se cjepivo **dobro podnosilo u ovom ispitivanju**, a ne da su riješena pitanja rijetkih sigurnosnih događaja.

Imunosni odgovor bio je širok. Do 28. dana, u usporedbi s placebom, skupina s cjepivom imala je više razine serumskog IgA specifičnog za VP1, serumskog IgG i funkcionalnih blokirajućih protutijela.

Cjepivo je povećalo i VP1-specifični IgA u uzorcima stolice, tekućini sluznice nosa i slini. U krvi je potaknulo stanice koje luče protutijela i plazmablaste koji se usmjeravaju prema sluznici — upravo onu vrstu odgovora koju oralno mukozno cjepivo nastoji izazvati.

Rezultat o izlučivanju virusa također je koristan, ali ga je lako preuveličati. Razine virusne RNA bile su niže u sadržaju povraćanja 2. dana nakon izlaganja i niže u stolici 4. i 8. dana. Udio ljudi koji su bili qPCR-pozitivni bez simptoma akutnog gastroenteritisa iznosio je 13.1% u skupini s cjepivom naspram 24.6% u placebo skupini, ali ta razlika nije dosegnula uobičajeni prag statističke značajnosti ($P = 0.087$). qPCR otkriva virusnu RNA; to nije isto što i izravno mjerenje infektivnog virusa.

Zašto su imunosni pokazatelji važni

Razvoj cjepiva protiv norovirusa ima praktičan problem: velika terenska ispitivanja teško je provesti. Epidemije su kratke, nepredvidive i grupirane. Ako razvojni timovi ne znaju koji imunosni odgovori predviđaju zaštitu, teško je odlučiti koji kandidati opravdavaju trošak i opseg kasnijih ispitivanja.

Zato je dio rada o korelatima zaštite važan. Autori su uvježbali modele na imunosnim podacima cijepljenih sudionika prikupljenima prije izlaganja. U tim su se modelima istaknule dvije značajke: **serumska blokirajuća protutijela** i **fekalni IgA**. Serumska blokirajuća protutijela mjere koliko dobro protutijela u testu sprječavaju vezanje virusa; fekalni IgA je signal protutijela mjeren u stolici, bliže crijevnoj površini na kojoj norovirus djeluje.

Lasso model predviđao je status infekcije s površinom ispod krivulje od 0.76; model slučajne šume imao je AUC od 0.73. AUC je mjera uspješnosti modela: 0.5 ne bi bilo bolje od slučajnosti, a 1.0 bi značilo savršeno razdvajanje. Vrijednosti oko 0.73 do 0.76 korisne su, ali nisu presudne. One znače da su imunosni pokazatelji u ovoj studiji pomogli razlikovati zaražene od nezaraženih sudionika; ne stvaraju dijagnostički test i ne pretvaraju ovo ispitivanje u dokaz dovoljan za odobrenje cjepiva.

Ipak, upućuju na to da kombinacija funkcionalnih serumskih protutijela i lokalnog crijevnog IgA može pomoći predvidjeti tko je zaštićen nakon ovog cjepiva.

To se uklapa u biološku priču. Norovirus inficira sluznice. Cjepivo koje se uzima na usta pokušava stvoriti zaštitu na barijeri kroz koju virus ulazi i na kojoj se umnaža, a ne samo u krvotoku. Najjača mehanistička poruka rada nije „cjepivo u tableti rješava norovirus". Ona glasi: mukozni imunitet, osobito fekalni IgA zajedno s funkcionalnim blokirajućim protutijelima, izgleda dovoljno važan da usmjeri sljedeći krug razvoja cjepiva.

Što ovo *ne* dokazuje

- **Ne** pokazuje da je cjepivo protiv norovirusa odobreno ili dostupno. Ovo je studija faze 2b s namjernim izlaganjem.
- **Ne** dokazuje zaštitu u stvarnom svijetu. Studija je koristila kontrolirano izlaganje, a ne prirodnu izloženost u školama, domovima za starije, bolnicama, na kruzerima ili u kućanstvima.

- **Ne** dokazuje zaštitu od svih norovirusa. U pokusu je korišten GI.1; GII.4 je bio češći tijekom posljednja dva desetljeća.
- **Ne** pretvara nižu stopu gastroenteritisa u jasan klinički rezultat. Signal infekcije mjerene qPCR-om bio je značajan; unaprijed određena klinička krajnja točka gastroenteritisa nije.
- **Ne** dokazuje da smanjeno izlučivanje virusa prekida prijenos. Ispitivanje je mjerilo virusnu RNA u uzorcima, a ne prijenos s osobe na osobu.
- **Ne** rješava pitanja rijetkih sigurnosnih događaja. U ovom ispitivanju nije nađen ozbiljan signal povezan s cjepivom, ali uzorak nije predstavljao veliku sigurnosnu bazu podataka.
- **Ne** briše kontekst sukoba interesa. Studiju je financirao Vaxart, a nekoliko autora bili su zaposlenici, dioničari, savjetnici ili nositelji patenata Vaxarta.

Ništa od toga ne poništava rezultat. To određuje njegov stvarni doseg.

Ograničenje modela namjernog izlaganja

Autori izričito navode jedno veliko ograničenje: u takvim se studijama koristi doza osmišljena tako da se zarazi dovoljno ljudi za pouzdanu analizu. U radu pišu da kontrolirane studije izlaganja rutinski koriste infektivnu dozu **tri do pet redova veličine veću** od tipične prirodne izloženosti. Inokulum je početna doza virusa koja se daje sudionicima; ovdje je to bila odmjerena oralna doza živog virusa Norwalk GI.1.

To djeluje u oba smjera.

S jedne strane, model je moćan. Istraživači mogu kontrolirano testirati cjepivo uz poznato vrijeme izlaganja, poznat genotip, intenzivno uzorkovanje i mjerenja imunosnog odgovora prije i nakon izlaganja. Zato ova studija može toliko reći o infekciji, izlučivanju i korelatima zaštite.

S druge strane, model je umjetan. Vrlo visoka doza pri izlaganju može nadvladati dio imunosne obrane ili promijeniti odnos između infekcije i simptoma. U ovoj studiji stopa infekcije otkrivene qPCR-om u placebo skupini bila je visoka — oko 82% — dok je stopa gastroenteritisa bila niža, oko 57%. Stopa napada ovdje znači udio sudionika u skupini koji su imali određeni ishod. Autori navode da je niža stopa kliničke bolesti možda smanjila statističku snagu za otkrivanje razlika u kliničkoj bolesti. Također ističu da nije jasno jesu li crijevni simptomi u pokusu bili izazvani aktivnim umnažanjem virusa, velikim inokulumom ili kombinacijom obojega.

Zato najopreznije čitanje nije „cjepivo djeluje samo ovoliko” niti „izvan pokusa djelovalo bi bolje”. Ispravno je: model namjernog izlaganja namjerno je strog i informativan test, a njegove rezultate još treba potvrditi u terenskim uvjetima.

Zašto je to važno

Očita javna verzija ove priče zvuči primamljivo: cjepivo u tableti smanjilo je infekciju norovirusom, pa je cjepivo protiv želučane viroze gotovo stiglo. To je prebrz zaključak.

Korisnija priča je da razvoj cjepiva protiv norovirusa možda napokon dobiva jasniji put. Ovaj kandidat pokazao je stvaran signal za infekciju u studiji namjernog izlaganja ljudi, potaknuo mukozne imunosne odgovore i ukazao na imunosne pokazatelje koji bi mogli pomoći budućim ispitivanjima. To jest napredak.

Ali i dalje je rano. Svijetu ne treba cjepivo koje djeluje samo u jednom modelu izlaganja GI.1 na zdravim mladim odraslim osobama. Trebaju dokazi da cjepivo može zaštititi ljude i mjesta na kojima norovirus čini najveću štetu: starije osobe, djecu, ustanove za skrb, bolnice i miješane epidemije u stvarnom svijetu, potaknute promjenjivim genotipovima.

Ovaj rad pomaže premostiti taj jaz. Ne zatvara ga.

Sažetak bez ukrasa

Randomizirano, placebom kontrolirano ispitivanje faze 2b s namjernim izlaganjem ljudi testiralo je oralni kandidat za cjepivo protiv norovirusa VXA-G1.1-NN u zdravih odraslih osoba. Nakon izlaganja norovirusu GI.1, unaprijed određena klinička krajnja točka gastroenteritisa iznosila je 44.7% među cijepljenima naspram 56.9% u placebo skupini, što je 21% relativno smanjenje koje nije bilo statistički značajno. Infekcija otkrivena qPCR-om, šira mjera, pojavila se kod 57.1% naspram 81.5% sudionika, što je statistički značajno relativno smanjenje od 30%. Cjepivo se dobro podnosilo u ovom ispitivanju, potaknulo je serumske i mukozne odgovore protutijela, smanjilo izlučivanje virusne RNA u odabranim vremenskim točkama te izdvojilo serumska blokirajuća protutijela i fekalni IgA kao moguće korelate zaštite. Rezultat je obećavajući, ali nije riječ o odobrenom cjepivu, terenskom dokazu faze 3, dokazu smanjenog prijenosa ni dokazu zaštite od svih genotipova norovirusa.

Provjera bez uljepšavanja

Što rad pokazuje: U kontroliranoj studiji izlaganja norovirusu GI.1 oralni kandidat za cjepivo nije dosegnuo unaprijed određenu kliničku krajnju točku gastroenteritisa, ali je smanjio infekciju otkrivenu qPCR-om, potaknuo mukozne imunosne odgovore, nije pokazao ozbiljan sigurnosni signal povezan s cjepivom te je u nekim vremenskim točkama smanjio virusnu RNA u stolici ili sadržaju povraćanja.

Što je vjerojatno, ali nije dokazano: Da bi ova platforma cjepiva mogla smanjiti prijenos smanjivanjem izlučivanja; da fekalni IgA i serumska blokirajuća protutijela mogu usmjeriti daljnji razvoj cjepiva; da bi srodno bivalentno cjepivo moglo djelovati protiv relevantnijih genotipova.

Što ne pokazuje: Da je cjepivo protiv norovirusa odobreno ili spremno; da će spriječiti epidemije u stvarnom svijetu; da pokriva bolest uzrokovanu GII.4; da je klinički gastroenteritis statistički značajno smanjen; da je mjeren prijenos s osobe na osobu; da su riješena pitanja rijetkih sigurnosnih događaja.

Glavna ograničenja: Populacija zdravih odraslih osoba u modelu namjernog izlaganja; jedan soj GI.1; visoka umjetna doza inokuluma; unaprijed određena klinička krajnja točka gastroenteritisa nije dosegnuta; qPCR RNA nije isto što i infektivni virus; ispitivanje koje financira tvrtka uz znatne sukobe interesa među autorima; nema terenske učinkovitosti faze 3.

Koliko povjerenja treba imati opći čitatelj? Visoko da je ovaj oralni kandidat za cjepivo izazvao željeni mukozni imunosni odgovor i smanjio qPCR-om otkrivenu infekciju u ovom modelu namjernog izlaganja. Umjereno da bi mogao smanjiti izlučivanje i pomoći daljnjem razvoju. Nisko za bilo kakvu tvrdnju da je cjepivo protiv norovirusa sada dostupno, široko zaštitno ili dokazano sposobno zaustaviti prijenos u stvarnom svijetu.

Izvori

Flitter et al., Science Translational Medicine (2025)
https://doi.org/10.1126/scitranslmed.adh9906

ClinicalTrials.gov, NCT05212168
https://clinicaltrials.gov/study/NCT05212168

Zenodo analysis code record, DOI 10.5281/zenodo.15178451
https://zenodo.org/records/15178451