The Clean Paper

WHAT THE PAPER SAYS · WHAT IT DOESN'T · WHY IT MATTERS

A mélytengeri „bálnatemető” valójában ötmillió éves archívum

Egy Nature-tanulmány whale fallok és fosszíliák hatalmas koncentrációjáról számol be a délkeleti Indiai-óceán Diamantina-zónájában: öt modern whale fall közösségről, több száz fosszilis cetmaradványról és nagyjából 5,3 millió évig visszanyúló stronciumizotópos korokról. A feltűnő rész nem az, hogy a bálnák kiválasztottak volna egy helyet a halálra, vagy hogy egyetlen katasztrófa hozott volna létre temetőt. A bizonyíték inkább egy mély, hosszú életű archívumra mutat, amelyet hétköznapi bálnahalálok, süllyedő tetemek, a csőröscetek nehéz mélytengeri táplálkozása, az óceánfenék domborzata és a szokatlanul jó megőrződés hozott létre. Ritka ablakot nyit a mélytengeri whale fall ökoszisztémákra; nem jelenti azt, hogy a mélytengert most már feltérképeztük vagy megértettük.

Written by Laura Nesso · Cross-checked by Vera Rubin · Edited by Michele Renda · Figures by Laura Nesso and Nova Vela · AI-assisted, human-reviewed

Paper: *A 5.3-million-year-old deep-sea whale necropolis in the Diamantina Zone*, Xiaotong Peng, Peng Zhou, Xikun Song, Giovanni Bianucci, Mengran Du and colleagues, Nature 654, 978-983 (2026) · DOI: 10.1038/s41586-026-10546-z

Az óceánfenék megőrizte a csontokat

A legtöbb bálnatetem eltűnik egy sötét elszámolási problémában. A bálna elpusztul, lesüllyed, rövid időre felvirágoztatja a mélytengeri életet, aztán a nyomok szétszóródnak, betemetődnek vagy elfogyasztják őket. A kutatók tudják, hogy a bálnatetemek körül kialakuló úgynevezett whale fall közösségek ökológiai oázisok, de a fennmaradt nyilvántartás szegényes: a legtöbb ismert hely elszigetelt, a legmélyebb árkokhoz képest sekély, vagy túl fiatal ahhoz, hogy sokat mondjon a távoli múltról.

A Diamantina-zóna megváltoztatja ennek a problémának a léptékét. Egy új Nature-tanulmányban Xiaotong Peng, Peng Zhou, Xikun Song, Giovanni Bianucci, Mengran Du és munkatársaik a bálnatetemek és bálnafosszíliák hosszú, mélytengeri koncentrációjáról számolnak be az Indiai-óceán délkeleti részén. A terület körülbelül 1 200 kilométeren húzódik az óceánfeneken, nagyjából 4 600–7 000 méteres mélységben. A *Fendouzhe* ember vezette merülőjármű 32 merülése során a csapat 485 bálnafosszília-lelőhelyet és aktív whale fall helyszínt dokumentált; az absztrakt a felfedezést öt modern természetes whale fall közösségként és 476 fosszilis cetként foglalja össze. Ezek a tanulmány különböző számai, nem egyszerűen összeadandók: a 485 helyszínszintű nyilvántartás, míg a 476 az absztraktban használt fosszilis cetek darabszáma.

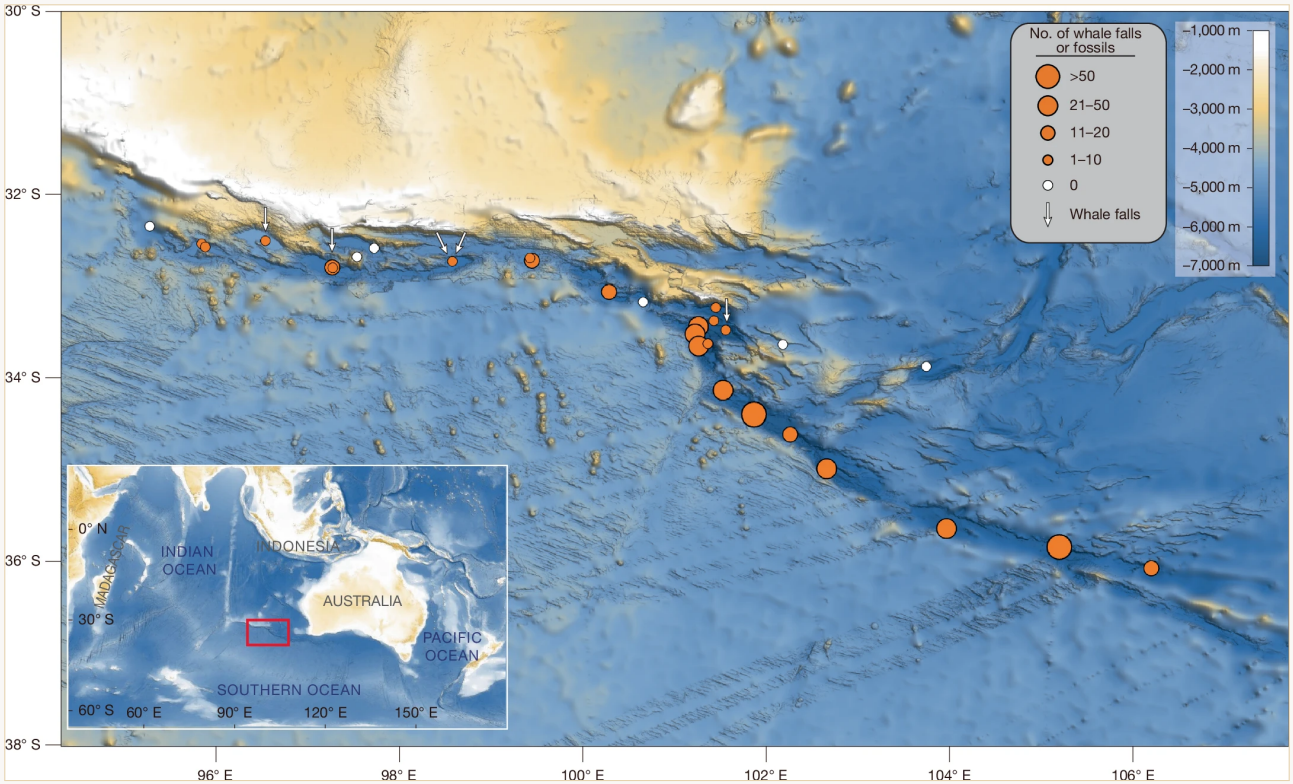

A Nature 1. ábrája a Diamantina-zóna megfigyeléseit térképezi fel: a narancssárga körök azokat a merüléseket jelölik, ahol bálnafosszíliát vagy whale fallt láttak, a kör mérete az egy merülés során rögzített bálnamaradványok számát tükrözi, a fehér nyilak az aktív szulfidofil whale fallokat, a fehér körök pedig azokat a merüléseket jelölik, ahol nem figyeltek meg bálnamaradványt. Az ábra teljes egészében és változtatás nélkül szerepel: nincs vágás, rárajzolás, újracímkézés, átszínezés vagy újrarajzolás.

Peng et al. / Nature 654, 978-983 (2026), DOI 10.1038/s41586-026-10546-z · CC BY-NC-ND 4.0; base map: GMRT — Ryan et al., Geochem.

Geophys. Geosyst. 10, Q03014 (2009) · CC BY 4.0 CC BY-NC-ND 4.0

A True-féle csőröscetek a tanulmányban tárgyalt mélyre merülő csőröscetek ma élő rokonai. Ez a fénykép háttérkép, nem a Diamantina-fosszíliák egyikét mutatja: a lényeg az, hogy a csőröscetek rejtőzködő, mélyen táplálkozó állatok, ezért csontjaik óceánfenéki archívuma olyan bizonyítékot őrizhet meg, amelyet a felszíni megfigyelések gyakran elmulasztanak.

Roland Edler / PeerJ / Wikimedia Commons CC BY 4.0

A legidősebb datált anyag 5,26 millió éves, ezért nevezi a tanulmány a területet 5,3 millió éves bálnanekropolisznak. A kifejezés látványos. Egyben ez az a kifejezés, amelyet a legnagyobb óvatossággal kell kezelni.

Ez nem bizonyíték arra, hogy a bálnák szándékosan ide jártak meghalni. Nem egyetlen tömeges pusztulási eseményről van szó. Nem temetőről emberi értelemben. Hanem egy olyan helyről, ahol a tetemek és csontok felhalmozódtak, sokáig fedetlenül maradtak, mineralizálódtak és olvashatóvá váltak.

Mit csináltak a szerzők

- A Diamantina-zónát a *Fendouzhe* merülőjármű 32 merülésével vizsgálták az R/V *Tansuoyihao* fedélzetéről.
- Bálnafosszíliákat és aktív whale fall közösségeket rögzítettek az óceánfenék mintegy 1 200 kilométeres szakaszán.
- Helyszíni videókat és begyűjtött példányokat használtak a modern whale fallokon élő közösségek azonosítására.
- 43 begyűjtött fosszilis példányt elemeztek, és öt csőröscetfajt, valamint egy szilászcetfajt azonosí-

tottak.
- 33 fosszilis csontmintát stronciumizotóp-arányok segítségével datáltak; ez a módszer a fosszíliában megőrzött, tengervízhez hasonló kémiai jelet hasonlítja össze a tengervíz ismert történetével.
- A megfigyeléseket nyilvános forrásadatokhoz kapcsolták: az eredeti helyszíni képek és mikrobiális genom-összeállítások a Science Data Bankban, a vizsgált whale fall fajok képei pedig a MorphoBankban érhetők el.

Mit találtak

- **Nagy és mély koncentrációt.** A szerzők 485 bálnafosszília-lelőhelyről és aktív whale fallról számolnak be a Diamantina-zónában; a kiegészítő táblázat megfigyelései nagyjából 4 600–7 000 méteres mélységet fednek le.
- **Öt aktív whale fallt.** Az öt aktív hely a szulfidofil fázisban van: a csontokat mikrobiális szőnyegek és csontfúró férgek borítják, miközben a bomlásból származó kémiai energia egy specializált közösséget tart fenn.
- **Sűrű élő közösséget.** A kapcsolódó fauna 35 felismert makrofauna-taxont tartalmaz, főként gyűrűsférgeket, rákokat és puhatestűeket. A nagyobb állatok között csontfaló férgek, csigák, vesicomyida kagylók és kígyókarú csillagok dominálnak; helyenként négyzetméterenként akár 2 840 egyedet is jelentettek.
- **Csőröscetek fosszilis archívumát.** A 43 begyűjtött fosszília között a régióból ismert ma élő csőröscetfajok, kihalt formák — például *Pterocetus* és *Izikoziphius* —, valamint néhány szilászcetmaradvány is van. Egy példányt új fajként írnak le: *Pterocetus diamantinae*.
- **Hosszú időtartományt.** A stronciumizotópos vizsgálatnak alávetett 33 fosszilis csontból 25 adott 0,12 és 5,26 millió év közötti kort. A legidősebb dátumok arra utalnak, hogy ezen a területen legalább a kora pliocén óta történtek whale fall események.

Miért van ott ennyi bálna?

A tanulmány válasza nem egyetlen egyszerű ok. Inkább több valószínű szűrő egymásra rakódása.

Egyes tetemek a széles vándorlási folyosón áthaladó szilászcetekből származhatnak. A csukabálnák és sei bálnák a felszín közelében táplálkoznak, nem 6–7 kilométeres mélységben, ezért az ilyen mélységben talált csontjaikat leginkább elpusztulás után lesüllyedt tetemek maradványainak érdemes tekinteni.

A csőröscetek mások. Mélymerülésre specializálódtak, tintahalra és halra vadásznak meredek, mély tengeraljzati környezetben. A Diamantina-zóna pontosan ilyen táj: extrém mélység, összetett V alakú domborzat és a merülések során megfigyelt zsákmányállatok. A szerzők szerint a természetes mortalitás, a mélyben történő táplálkozás fiziológiai kockázatai, valamint esetleg halálos kimerülés vagy dekompressziós stressz egyaránt növelhették az óceánfenékre kerülő maradványok számát.

Ezután az óceánfenék megőrzi őket. A zóna domborzata összeterelheti a süllyedő tetemeket. Az alacsony üledékképződési sebesség miatt a csontok sokáig fedetlenül maradhatnak. A csőröscetek sűrű rostrumai szokatlanul ellenállóak a pusztulással szemben. A ferromangán-oxidok és a karbonátkiválás pedig segítheti a csontanyag megőrzését. Ha mindezt összerakjuk, a „temető" kevésbé rejtélyes: nem olyan hely, amelyet a bálnák választanak, hanem olyan hely, ahol a halálesetek nagyobb eséllyel kerülnek be a geológiai nyilvántartásba.

Mit nem bizonyít

- **Nem** mutat szándékos bálnatemetőt. A „nekropolisz" a felhalmozódás metaforája, nem viselkedési bizonyíték.
- **Nem** mutat egyetlen katasztrofális tömeges pusztulást. A dátumok több millió évet fognak át, és a szerzők ismétlődő eseményekből felépülő, hosszú életű archívumot írnak le.
- **Nem** jelenti azt, hogy a mélytenger most már jól feltérképezett. Ezt a helyszínt ritka és drága merülőjárműves munka során találták meg egyetlen geológiai folyosóban; a tanulmány éppen azért fontos, mert az ilyen adatok rendszerint ritkák.
- **Nem** tesz minden közösségi taxont újonnan felfedezett fajjá. A szerzők szerint sok begyűjtött taxon lehet új, de a legtöbbet csak nemzetség- vagy családszintig azonosították; vonalkód-alapú összehasonlítással mindössze egy vesicomyida kagylót tudtak biztosan fajszintig meghatározni.
- **Nem** állapítja meg minden egyes bálna halálának teljes okát. A szerzők egymásba futó magyarázatot javasolnak: vándorlás, mélyben történő táplálkozás, domborzat, megőrződés és üledékképződés. Ez nem ugyanaz, mint minden állat halálmechanizmusának bizonyítása.

Mennyire erős a bizonyíték?

Magára a helyszínre erős a bizonyíték: közvetlen merülőjárműves megfigyelések, több száz feltérképezett rekord, fizikai példányok, egyes állatok genetikai azonosítása és fosszilis csontok izotópos kormeghatározása. A legerősebb állítások a megfigyelésiek: a hely létezik; mélyen fekszik; kiterjedt; aktív whale fall közösségek vannak rajta; és a fosszilis anyag egy része több millió éves.

A magyarázó állítások szükségképpen puhábbak. A tanulmány meg tudja mutatni, hol vannak a maradványok, mik egyes maradványok, milyen idősek közülük egyesek, és mi él az aktív whale fallokon. A haláleseteket nem tudja visszajátszani. A javasolt keletkezéstörténet az ökológiából, élettanból, az óceánfenék alakjából és a megőrződési viszonyokból összeállított rekonstrukció. Ez a paleoökológiában megszokott: erős módszer, de egymásba futó nyomokra épül, nem az eredeti események közvetlen megfigyelésére.

Miért fontos

A whale fallok rövid életű lakomák, amelyek hosszú életű élőhelyekké válhatnak. Egy felszíni állatot kötnek össze a mélytengeri aljzattal, szenet, csontot és kémiai energiát juttatva egy olyan környezetbe, ahol kevés a táplálék. Szigetekként is szolgálnak specializált állatok számára: csontba fúró férgeknek, kénoxidáló szimbiontákat hordozó kagylóknak, kígyókarú csillagoknak és csigáknak, amelyek tömegesen gyűlhetnek a maradványok köré.

A Diamantina-zóna ehhez idődimenziót ad. Arra utal, hogy bizonyos mélytengeri aljzatok nem csupán elszórt eseményekként őrizhetik meg a whale fall ökoszisztémákat, hanem a bálnák ökológiájának és evolúciójának archívumaként is. A csőröscetek közismerten nehezen tanulmányozhatók, mert távol a szem elől élnek és táplálkoznak; csontjaik óceánfeneki felhalmozódása olyan fajokról, elterjedésről és evolúciós történelemről árulkodhat, amelyet a felszíni megfigyelések nem látnak.

A lényeg tehát nem az, hogy „a tudósok megtalálták az óceán bálnatemetőjét”. Furcsább és hasznosabb ennél: egy mély geológiai folyosó elég bálnahalált őrzött meg ahhoz, hogy egy általában múló ökoszisztémából tartós nyilvántartás legyen.

Röviden

A délkeleti Indiai-óceán Diamantina-zónáját vizsgáló kutatók whale fallok és bálnafosszíliák hatalmas mélytengeri felhalmozódásáról számolnak be: mintegy 1 200 kilométeren 485 rögzített helyszín és aktív whale fall, akár körülbelül 7 000 méteres mélységben, 5,26 millió évig visszanyúló fosszilis dátumokkal. A terület specializált whale fall közösségeknek ad otthont, és ma élő, illetve kihalt bálnavonalakat is megőriz, különösen csőrösceteket. Az eredmény ritka mélytengeri archívum, nem szó szerinti temető, nem egyetlen tömeges pusztulási esemény, és nem bizonyíték arra, hogy most már értjük a mélyóceánt. A fontos állítás szűkebb és erősebb: megfelelő óceánfeneki körülmények között a bálnák halála több millió évig fennmaradó nyomot hagyhat.

Források

Peng et al., A 5.3-million-year-old deep-sea whale necropolis in the Diamantina Zone, Nature 654, 978-983 (2026)
https://doi.org/10.1038/s41586-026-10546-z

Science Data Bank dataset for the original in situ images and microbial MAGs
https://doi.org/10.57760/sciencedb.28830

MorphoBank project P6064 — original images of investigated whale-fall species
https://morphobank.org/permalink/?P6064