The Clean Paper

WHAT THE PAPER SAYS · WHAT IT DOESN'T · WHY IT MATTERS

Génmódosított egerek örökölték a Lyme-kórral szembeni védelmet és nem fertőzték tovább a kullancsokat — laboratóriumi elvi bizonyítás, nem vadonbeli kibocsátás

A kutatók egy Lyme-kór elleni antitest génjét építették háziegerekbe, amelyek generációkon át örökölték azt. Fertőzött kullancsokkal végzett provokációban már az egyetlen génpéldányt hordozó egerek is ellenálltak a fertőzésnek, és nagyrészt nem adták tovább a baktériumot új kullancsoknak. Ez egy rezervoárfaj „örökölhető immunizációjának" elvi bizonyítása — laboratóriumi háziegereken, nem a Lyme-kórt ténylegesen fenntartó vad fehérlábú egéren, terepi kibocsátás nélkül, nyitott ökológiai, szabályozási és etikai kérdésekkel. Nem géndrive, és nem „megoldott Lyme-kór".

Written by Lucio Vaglio · Cross-checked by Laura Nesso · Edited by Michele Renda · Figures by Laura Nesso and Nova Vela · AI-assisted, human-reviewed

Paper: *Heritable immunization of mice against Lyme disease enables ecological disease prevention*, Joanna Buchthal et al.; Kevin M. Esvelt (corresponding author), Nature Communications (2026, accepted manuscript / article in press — not the final copyedited version) · DOI: 10.1038/s41467-026-71757-6

Egy körforgás megszakítása a beteg kezelése helyett

A Lyme-kór az Egyesült Államok leggyakoribb kullancsok által terjesztett betegsége, és rendszerint személyes szinten védekezünk ellene: kullancsot keresünk magunkon, eltávolítjuk, és antibiotikumot szedünk, ha a csípés kokárdaszerű bőrpírrá alakul. A Lyme-kórt okozó *Borrelia burgdorferi* azonban valójában nem bennünk él. Mi zsákutcát jelentünk számára. Igazi otthona a kullancsok és a kis erdei emlősök közötti körforgás — az USA keleti partvidékén főként a fehérlábú egér. A kullancs egy fertőzött egérből vérszíváskor felveszi a baktériumot, fejlődése során magával viszi, majd átadja a következő egérnek — vagy véletlenül egy embernek. Az egerek a rezervoár, a kullancsok a tű, mi pedig a járókelő, akit néha megszúrnak.

A problémát ezért másképp is fel lehet tenni. Ahelyett, hogy az embereket egyenként kezelnénk minden csípés után, mi lenne, ha magukat az *egereket* tennénk immunissá — és generációról generációra immunisak maradnának anélkül, hogy bármelyik állatot kézzel be kellene oltani? Ezt az elképzelést teszteli a tanulmány. A téma sajnos erősen vonzza a „GMO-egerek", „géndrive" és „a vadon beoltása" típusú címeket. Amit a cikk valójában bemutat, ennél szűkebb, körültekintőbb, és — ha fontosnak tartjuk, hogyan kellene egy ilyen beavatkozást bizonyítani, mielőtt bármit szabadon engednének — megnyugtatóbb is.

Az ötlet neve *örökölhető immunizáció*: egy antitest előállításának utasításait közvetlenül az állat genomjába írják, így az állat már úgy születik, hogy termeli az antitestet, és ezt a képességet továbbadja utódainak. Egy vakcinát minden egyes egyednek újra és újra be kell adni. Egy öröklődő gén viszont közönséges szaporodással továbbadható — anélkül, hogy minden új generációt kézzel oltanánk be.

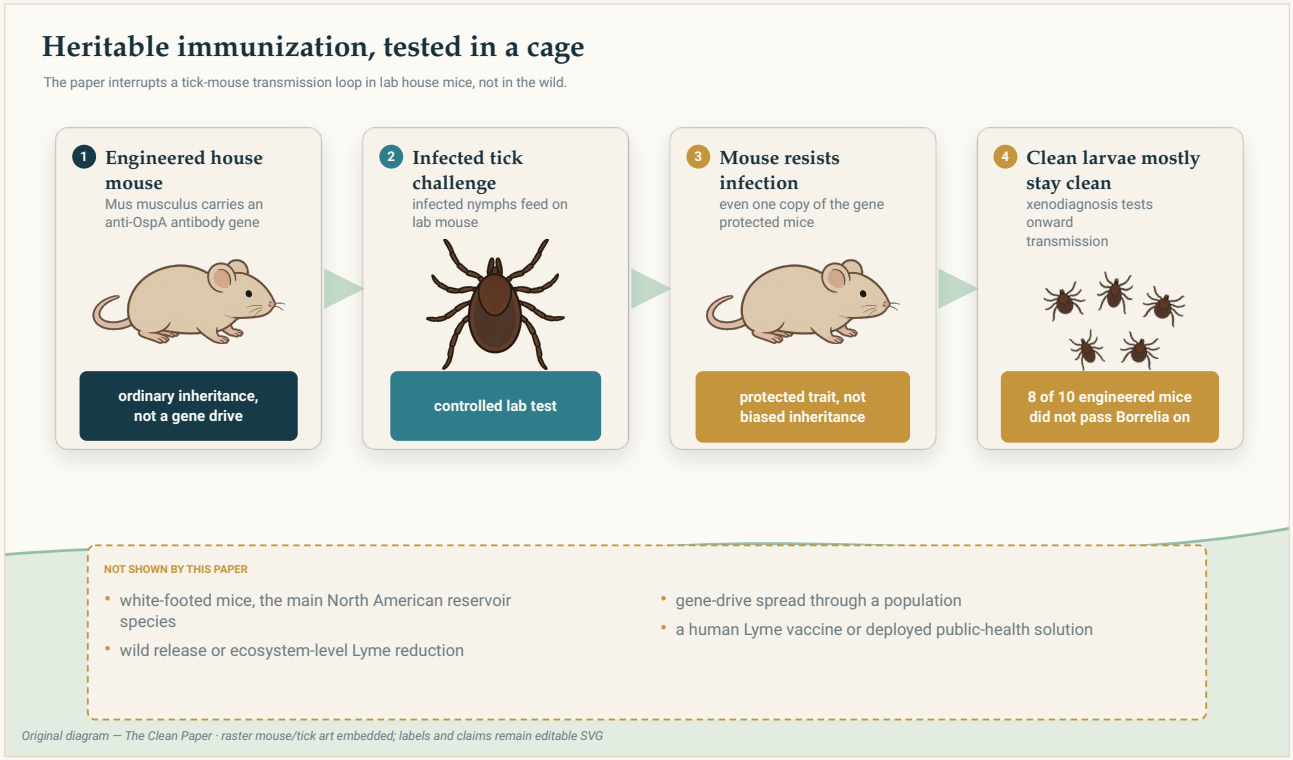

A kísérlet egy laboratóriumi átviteli kört szakít meg: a génmódosított háziegerek ellenállnak a fertőzésnek, és

többségük nem adja tovább a *Borreliát* tiszta lárvakullancsoknak. A vizsgálat nem tesztel vadon történő kibocsátást, géndrive-ot vagy az ökoszisztéma egészére kiterjedő Lyme-csökkenést.

Original diagram — The Clean Paper CC BY 4.0

Mit csináltak a szerzők?

Egy ismert védő antitestből indultak ki. A *Borrelia* felszínén található egy OspA nevű fehérje, és az OspA elleni antitestnek van egy hasznos tulajdonsága: klasszikusan egy immunizált egeret megcsípő kullancs a vérrel együtt az antitestet is felszívja, amely már *a kullancsban* hatni tud a baktériumokra, még mielőtt azok továbbadódnának. A célpont tehát elsősorban a kullancs és egér közötti átadás — nem csupán a már megfertőződött egér kezelése.

A szerzők egy ilyen, LA-2 nevű antitestet választottak, majd közönséges laboratóriumi háziegereket (*Mus musculus*) módosítottak úgy, hogy saját DNS-ükből állítsák elő. A működő konstrukcióhoz több próbálkozás kellett. Egy korai változat, amely csak a májban termeltette az antitestet, túl alacsony szintet ért el a védelemhez. A sikeres változat az antitestet kicsi, stabil egyláncú formára alakította, egy vérfehérjéhez — albuminhoz — kapcsolta, hogy tovább maradjon a keringésben, majd a genomban egy jól jellemzett „biztonságos kikötő” helyre illesztette, így az antitest folyamatosan és minden generációban termelődött.

Ezután három dolgot vizsgáltak sorrendben: az antitest megbízhatóan *öröklődik-e*; a módosított egerek *ellenállnak-e a fertőzésnek*, amikor *Borreliát* hordozó kullancsok csípik meg őket; végül — ami a betegség egésze szempontjából a legfontosabb — a tiszta kullancsok tiszták maradnak-e, amikor ezeken az egereken táplálkoznak, vagy felveszik a baktériumot. Ez az utolsó teszt — fertőzetlen lárvakullancsok táplálása, majd vizsgálata — mutatja meg, hogy maga az *átviteli ciklus* megszakadt-e.

Mit találtak?

Az antitest generációkon át stabilan öröklődött. A működő konstrukció nagyjából ezerszer több antitestet termelt, mint a sikertelen első változat, és legalább hat generáción át állandó szinteket adott. A gén két példányát hordozó egerek körülbelül kétszer annyit termeltek, mint az egy példányt hordozók. Nem jelentkezett az a nagy állatról állatra változékonyság sem, amely az első próbálkozást jellemezte.

Az egerek ellenálltak a fertőzésnek — már egyetlen génpéldánnyal is. *Borreliával* fertőzött kullancsokkal végzett provokáció után mind a két példányt, mind az egy példányt hordozó módosított egerekben statisztikailag szignifikánsan alacsonyabbak voltak a fertőzés markerei a normál egerekhez képest. A kétpéldányos egerek erősen védettek voltak, de az egy példányt hordozó, heterozigóta egerek védelme az a részlet, amelynek a legtávolabbra mutató következményei vannak.

Nagyrészt abbahagyták a baktérium továbbadását. A kulcsfontosságú ökológiai tesztben tiszta lárvakullancsokat engedtek olyan módosított egereken táplálkozni, amelyeket előzőleg szándékosan sok

fertőzött kullancsnak tettek ki. A módosított egerek közül **10-ből 8** teljesen fertőzésmentes maradt, és nem fertőzte meg a kullancsok következő generációját; a normál egerek közül csak **10-ből 1** volt ilyen. A különbség erősen szignifikáns volt. A ketrecben tehát valóban megszakadt a ciklus. (Ez kontrollált provokációs eredmény, nem annak mérése, mennyivel csökkenne a Lyme-kór egy valódi erdőben.)

Egy őszinte meglepetés a mechanizmusról. A korábbi anti-OspA vizsgálatokkal ellentétben a módosított antitest megvédte az egereket, de úgy tűnt, nem tisztította ki a baktériumot azokból a kullancsokból, amelyek már táplálkoztak. Az antitest tehát olyan úton blokkolja az átvitelt, amelyet a szerzők nem tudtak teljesen azonosítani — úgy tűnik, a kötődés önmagában elég lehet, de a pontos mechanizmus további vizsgálatot igényel.

Mit jelenthet ez valószínűleg?

A fő elképzelés — hogy egy rezervoárállat genomjába tartós ellenállást lehet építeni, és ezzel megszakítható egy betegség átviteli ciklusa — ebben a laboratóriumi egérben működött.

Egy részlet pedig csendben hatástalanítja a történet legijesztőbb változatát. A *géndrive* olyan genetikailag módosított rendszer, amely eltorzítja az öröklődés esélyeit, így egy kiválasztott gén a normál szaporodásnál gyorsabban terjedhet a populációban — még akkor is, ha az állatnak semmilyen előnyt nem ad. Ettől erős egy drive, és ezért nehéz kontrollálni vagy visszahívni a kibocsátás után. Ez a munka semmi ilyet nem használ. Mivel az antitestgén *egyetlen* példánya is megvédte az egereket, a szerzők szerint elvileg közönséges szaporítással és célzott kibocsátásokkal is hasznos gyakoriságra lehetne emelni, anélkül hogy kényszerítenék a populáción való végigsöprését — és kifejezetten hangsúlyozzák, hogy ez **nem** géndrive. Ez egy érv, nem még egy demonstrált terepi eredmény; de éppen az egypéldányos védelem teszi ezt az érvet lehetővé, és az eljárást jóval kontrollálhatóbbá teszi annál, amit a legtöbben elképzelnek.

> **Miért nem géndrive?**
>
> A géndrive nem ugyanaz, mint egy domináns gén. A *domináns* a hatásról szól — egyetlen példány elég ahhoz, hogy a tulajdonság megjelenjen, ahogy itt az antitestgénnél. A *drive* az öröklődésről szól: úgy módosítja az esélyeket, hogy egy gén az állat utódainak jóval több mint a szokásos felébe kerüljön. A klasszikus mesterséges változat, a CRISPR „homing” drive molekuláris ollót hordoz, amely a partnerkromoszóma megfelelő pontját elvágja; a sejt a vágást úgy javítja, hogy átmásolja oda a drive-ot, így az egyetlen példányt hordozó állat szinte minden utódának továbbadja. A vadonba kiengedve egy ilyen drive kis kezdeti kibocsátásból egész populáción végigsöpörhet — rendkívül erős, és nagyon nehéz visszahívni. (A természet több más módszert is „feltalált” az ötven-ötvenes szabály kijátszására, de az elv ugyanaz.)
> Miért számít ez *itt*? Mert a tanulmány vezető szerzője, Kevin Esvelt azok közé a kutatók közé tartozik, akik segítettek feltalálni a géndrive-okat — köztük a biztonságosabb, önkorlátozó „daisy-chain” változatokat, amelyeket éppen úgy terveztek, hogy *ne* terjedjenek korlátlanul. Jól ismeri az eszközt, és ebben a munkában szándékosan nem használta: a védelem egy közönségesen öröklődő génhez kötődik, amelyet — ha valaha sor kerül rá — normál szaporítással és

> célzott kibocsátással terjesztenének, nem drive-val. Ez a csendes tanulság többet ér magánál az eredménynél: attól, hogy van egy erős eszközünk, még nem kötelesség mindenhol használni.

Mit *nem* bizonyít ez?

- **Szándékosan nem a megfelelő egérfajban történt.** A munkát laboratóriumi háziegereken (*Mus musculus*) végezték, nem a fehérlábú egéren (*Peromyscus leucopus*), amely az USA keleti részén ténylegesen fenntartja a Lyme-kórt. A szerzők elkezdték a *Peromyscushoz* szükséges eszközök fejlesztését, de a védő gént **még nem** építették be abba a fajba, amely ökológiailag számít.
- **Laboratóriumban** történt, nem terepen. Egyetlen módosított egeret sem engedtek szabadon. A túlélés vagy szaporodás olyan költségei, amelyek ketrecben nem láthatók, a vadonban megjelenhetnek.
- **Elvi bizonyítás**, nem megoldás. A védelem erős, de nem teljes: a provokációban 10-ből 8 egér blokkolta az átvitelt. A tanulmány sehol nem állítja, hogy „a Lyme-kórt megszüntették".
- A **mechanizmus nem teljesen ismert** — az antitest működik, de nem azon az úton, amelyet a korábbi vizsgálatok alapján vártak.
- **Nem géndrive**, és nem is állítja magáról.
- Génmódosított emlősök vadonba engedésére **nincs szabályozási precedens**. Az ökológiai kockázatértékelés, az irányítás és azoknak a közösségeknek a beleegyezése, amelyek együtt élnének vele, mind nyitott kérdés — a szerzők ezt világosan kimondják.

Mennyire erős a bizonyíték?

Két részre kell bontani, mert a két oldal közel sem ugyanolyan biztos.

- **A laboratóriumi eredmény szilárd.** Az antitest legalább hat generáción át stabilan öröklődött; a fertőzéssel szembeni védelem statisztikailag szignifikáns volt; az előre irányuló átvitel is szignifikánsan csökkent, mégpedig a nehéz módon mérve: tiszta kullancsok etetésével. Több független kísérlet ugyanabba az irányba mutat.
- **A való világra tett ugrás szinte teljesen teszteletlen.** Más faj, vadonbeli túlélés, több rezervoárgazdát felölelő rendezetlen ökológia, kibocsátási stratégia és mindennek a szabályozása — ezek közül egyik sem adat ebben a tanulmányban. A szerzők maguk is az előttük álló munkaként mutatják be, a közösségek bevonásával tervezett terepi vizsgálatok pedig még csak a kezdeti szakaszban vannak.

Ugyanezen körültekintés jegyében egy technikai megjegyzés: ezt a munkát a lektorált *elfogadott kéziratból* („article in press") olvastuk, nem a végleges, szerkesztett változatból. A fenti szerkezeti eredmények várhatóan nem változnak, de a számokat a végleges tanulmánnyal újra ellenőrizni kell.

Miért fontos?

A vektorok által terjesztett betegségek elleni küzdelem nagy része reaktív és végtelen: permetezés, riasztószer, ellenőrzés, kezelés, majd minden évszakban ugyanaz elölről. Ez valami másnak a vázlata — egyszer beavatkozni az állati rezervoárban, majd hagyni, hogy az öröklődés végezze a fenntartást. Ha a fehérlábú egérben is működne, és terepen biztonságosnak és hatékonynak bizonyulna, elvileg egy adott területen csökkenthetné a Lyme-kór háttérszintjét, nem csupán egyénenként védené az embereket.

Az „elvileg" itt rengeteg súlyt cipel, és a tanulmány ezt őszintén kezeli. A valóban értékes eredmény nem egy gyógymód, hanem annak gondos demonstrációja, hogy az örökölhető immunizáció *működhet* és *megszakíthatja az átvitelt* — szándékosan kontrollálható, nem géndrive-alapú formában, miközben a legnehezebb kérdéseket (a megfelelő faj, a nyílt terep, a génmódosított élőlények kibocsátásának etikája) megnevezik és nyitva hagyják, nem söprik félre.

Röviden

A Lyme-kór a kullancsok és rezervoáregerek között kering; az emberek véletlen gazdák. A kutatók laboratóriumi háziegereket módosítottak úgy, hogy saját genomjukból termeljenek antitestet a *Borrelia* OspA felszíni fehérjéje ellen. Az egerek legalább hat generáción át stabilan örökölték ezt a képességet; fertőzött kullancsok csípése után még az egyetlen génpéldányt hordozók is ellenálltak a fertőzésnek, és többségük — 10-ből 8, szemben a normál egerek 10-ből 1-ével — nem adta tovább a baktériumot új kullancsoknak, így laboratóriumban megszakította az átviteli ciklust. Fontos, hogy az egypéldányos védelem miatt a megközelítéshez **nem szükséges** önterjedő géndrive. A kísérletet azonban laboratóriumi háziegérben, nem az Észak-Amerikában Lyme-kórt terjesztő fehérlábú egérben végezték; nem történt terepi kibocsátás; a mechanizmus nem teljesen tisztázott; a génmódosított emlősök kibocsátásának ökológiája, szabályozása és etikája pedig teljesen nyitott kérdés. Ez egy rezervoárfaj „örökölhető immunizációjának" gondos elvi bizonyítása — nem géndrive és nem „megoldottuk a Lyme-kórt".

Tárgyilagos mérleg

Amit a tanulmány megmutat: Az OspA elleni antitest (LA-2, egyláncú–albumin fúzióként, biztonságos genomi lókuszból) termelésére módosított laboratóriumi háziegerek (*Mus musculus*) $\geq$6 generáción át stabilan örökölték az antitestet, kullancsos provokációban ellenálltak a *Borrelia* fertőzésének — már heterozigóta, egyetlen génpéldánnyal is szignifikánsan —, és nagyrészt leállították a baktérium tiszta kullancsokra való továbbadását (10-ből 8 módosított egér átadásmentes volt, szemben 10-ből 1 kontrollal; a különbség szignifikáns). Az egypéldányos védelem azt jelenti, hogy a megközelítés működéséhez nincs szükség géndrive-ra.

Ami valószínű, de nincs bizonyítva: A pontos mechanizmus, amellyel az antitest blokkolja az átvitelt

— a korábbi anti-OspA munkákkal ellentétben nem tisztította ki a baktériumot a már fertőzött kullancsokból —; illetve hogy ugyanez a konstrukció működik és stabilan öröklődik majd a fehérlábú egérben.

Amit nem mutat meg: Semmit a vadonban vagy a valódi rezervoárfajban; teljes populációs vagy ökoszisztémahatást; a Lyme-kór megszüntethetőségét; hogy génmódosított emlősök szabadon engedése biztonságos, hatékony vagy engedélyezhető; és géndrive-ot — éppen ellenkezőleg, kifejezetten nem azt használ.

Fő korlátok: Laboratóriumi *Mus musculus*, nem vad *Peromyscus leucopus*; csak laboratórium, nincs terepi kibocsátás; erős, de nem teljes átviteli blokád (10-ből 8); tisztázatlan mechanizmus; a kibocsátás ökológiai, szabályozási és etikai kérdései kifejezetten megoldatlanok; az elemzés az elfogadott kéziratra épül a végleges változat megjelenéséig.

Mekkora bizalommal kezelje ezt egy általános olvasó? Nagy bizalommal azt, hogy laboratóriumban a módosított egerek örökölték a Lyme-kórral szembeni ellenállást és megszakították az átvitelt, illetve hogy a megközelítés szándékosan **nem** géndrive. Nagy bizalommal azt is, hogy ez **nem** bevezetett megoldás és **nem** „a Lyme-kór megoldása”. Kis bizalommal azt, hogy működni fog-e a vadonban és hogyan — ez az egész történet befejezetlen második fele. A megfelelő hozzáállás: gondos, reményteli elvi bizonyítás arról, hogy a beteg helyett a rezervoárt változtatjuk meg, miközben a legnehezebb kérdések még előttünk állnak, és ezt őszintén ki is mondják.

Források

Nature Communications (2026), open access CC BY 4.0
https://doi.org/10.1038/s41467-026-71757-6

Associated dataset (Mendeley Data)
https://doi.org/10.17632/wh65sf47bs.3