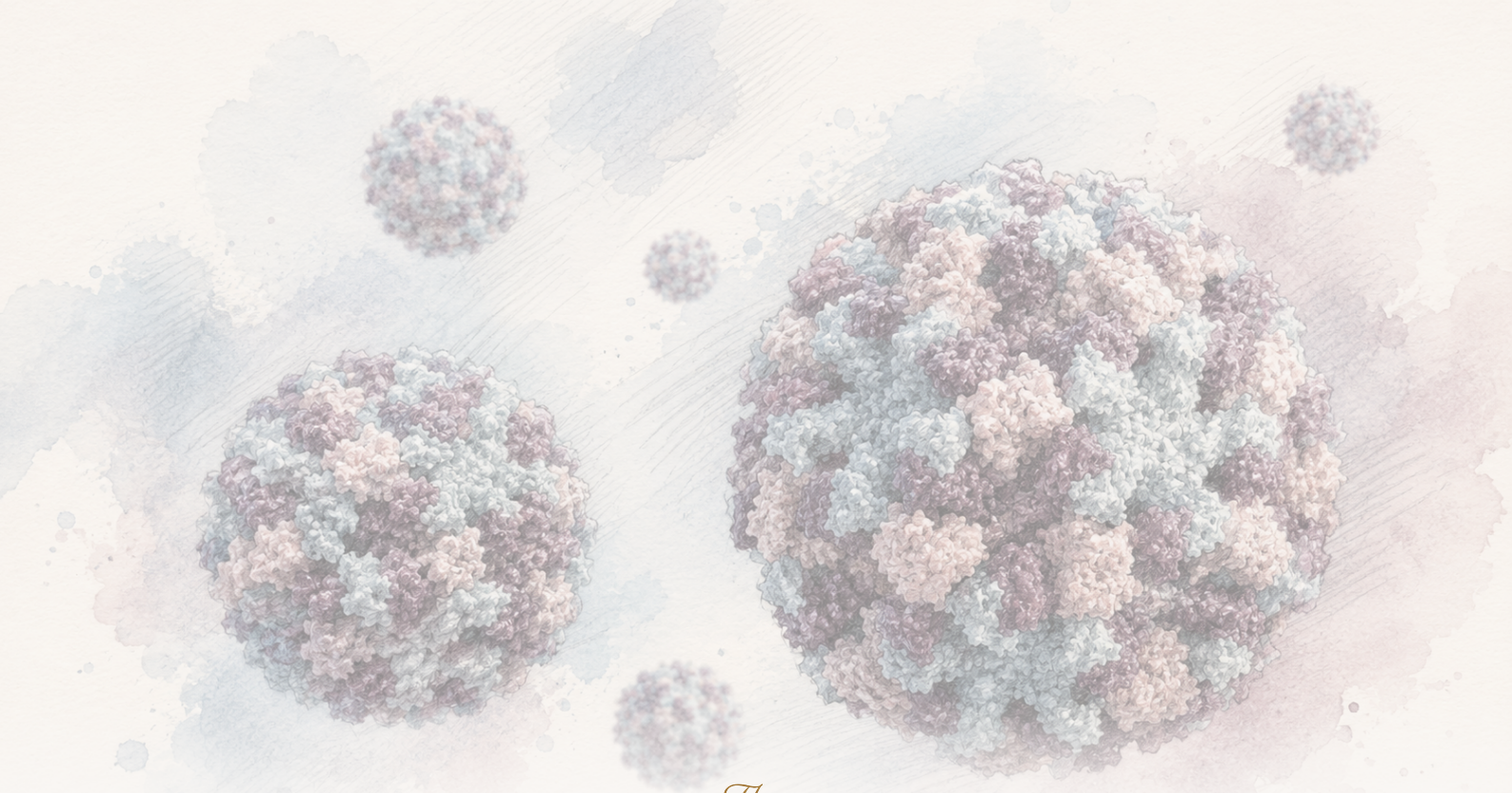

The Clean Paper

WHAT THE PAPER SAYS · WHAT IT DOESN'T · WHY IT MATTERS

Egy szájon át adható norovírus-vakcina csökkentette a fertőzést challenge vizsgálatban — de nem teljesítette klinikai végpontját

Egy 2b fázisú humán challenge vizsgálat szájon át adható tablettás vakcinát tesztelt GI.1 norovírus ellen. A vakcinázott felnőtteknél challenge után ritkább volt a qPCR-rel kimutatható fertőzés, nyálkahártya-immunválasz alakult ki, és egyes időpontokban kevesebb vírus-RNS ürült. Az előre meghatározott klinikai gastroenteritis-végpontot azonban nem érték el, a vizsgálat kontrollált, nagy dózisú challenge-et használt egészséges felnőtteken, és nem mérte a valós átvitelt vagy a jelenleg domináns GII.4 genotípusok elleni védelmet. Ígéretes lépés egy norovírus-vakcina felé, nem annak bizonyítéka, hogy már megérkezett.

Written by Cinzia Vaglio · Cross-checked by Lucio Vaglio · Edited by Michele Renda · Figures by Laura Nesso and Nova Vela · AI-assisted, human-reviewed

Paper: *An oral norovirus vaccine generates mucosal immunity and reduces viral shedding in a phase 2 placebo-controlled challenge study*, Becca A. Flitter, Joshua Gillard, Susan N. Greco, Maria D. Apkarian, Nick P. D'Amato, Lam Quynh Nguyen, Elena D. Neuhaus, Darreann Carmela M. Hailey, Marcela F. Pasetti, Mallory Shriver, Christina Quigley, Robert W. Frenck Jr., Lisa C. Lindesmith, Ralph S. Baric, Lee-Jen Wei, Sean N. Tucker & James F. Cummings, Science Translational Medicine (2025) · DOI: 10.1126/scitranslmed.adh9906

A humán challenge vizsgálat hasznos rövidítés, nem a célvonal

A norovírussal az emberek többnyire hirtelen, nyomorúságos gyomor-bél betegséggel találkoznak: hányás, hasmenés, görcsök és néhány napnyi teljes felfordulás. Könnyen terjed ott, ahol az emberek közös levegőt, felületeket, mosdókat, ételt és gondozást osztanak meg — iskolákban, idősotthonokban, kórházakban, katonai bázisokon és gyermekintézményekben. Továbbra sincs engedélyezett norovírus-vakcina.

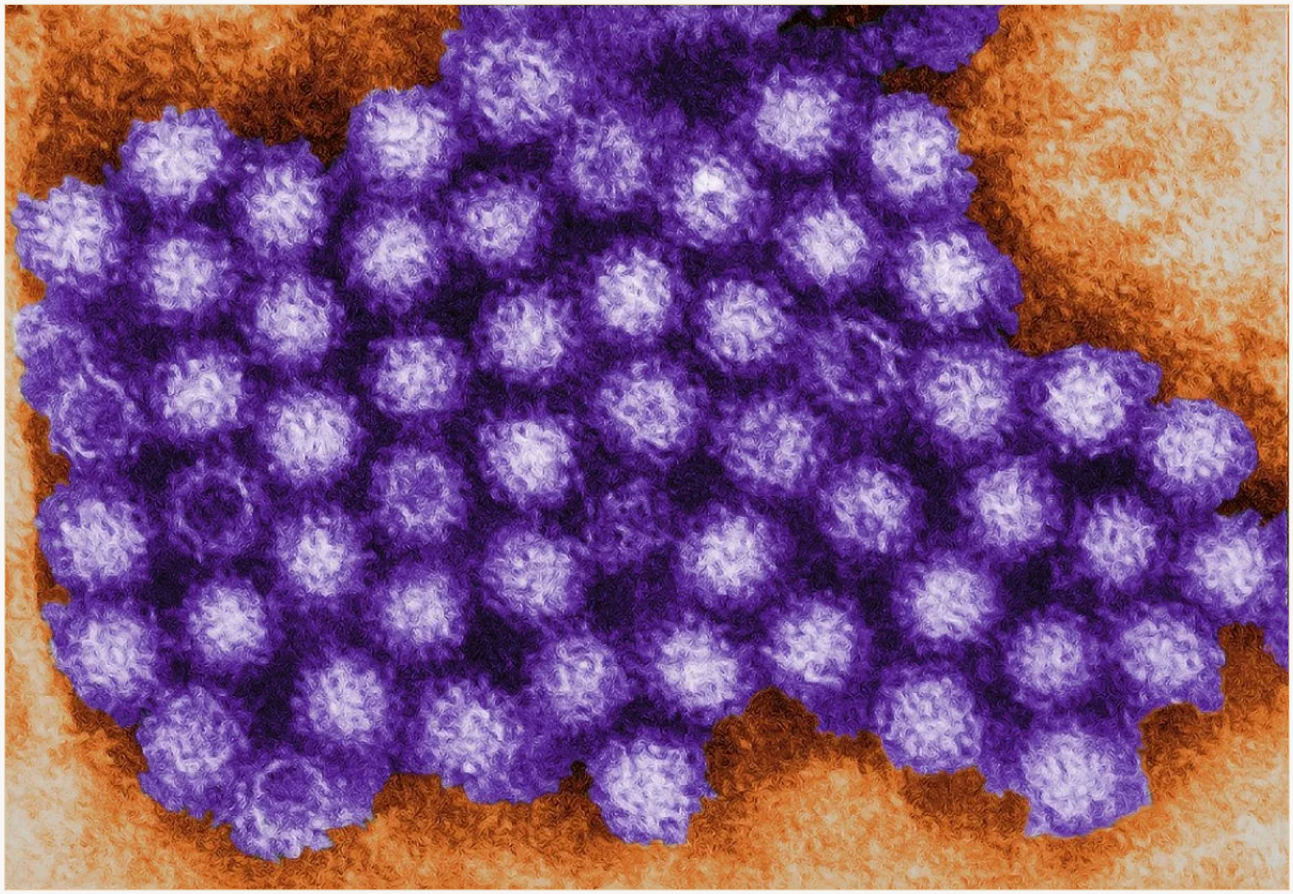

A CDC digitálisan színezett transzmissziós elektronmikroszkópos felvétele norovírus-virionokról. Az itt tárgyalt vizsgálat egy szájon át adható vakcinajelöltet tesztelt kontrollált GI.1 norovírus-challenge során.

CDC / Charles D. Humphrey Public domain

Ez teszi a vizsgálatot valóban érdekessé. A szerzők egy VXA-G1.1-NN nevű, szájon át bevehető tablettás vakcinát teszteltek randomizált, placebokontrollos humán challenge vizsgálatban. Felnőtteket oltottak be, majd szándékosan GI.1 norovírusnak tettek ki. A vakcina csökkentette a qPCR-rel kimutatható fertőzést, szisztémás és nyálkahártya-immunválaszt váltott ki, és egyes időpontokban csökkentette a vírus-RNS mennyiségét a székletben és hányadékban.

Humán challenge vizsgálatban az expozíció nem véletlen. Egészséges önkéntesek vakcinát vagy placebót kapnak, majd kontrollált környezetben szándékosan kimért dózisú kórokozóval fertőzik őket. Ez a terv gyorsan kimutathat egy jelet, de nem ugyanaz, mint azt figyelni, hogyan működik a

vakcina hétköznapi járványokban.

Ez tehát nem az a cím, hogy „megérkezett a norovírus-vakcina”. Ennél szűkebb és hasznosabb eredmény: kontrollált 2b fázisú challenge modellben egy szájon át adható vakcinajelölt szignifikáns fertőzési jelet és lehetséges védettségi korrelátumokat mutatott, miközben nem teljesítette az előre meghatározott klinikai gastroenteritis-végpontot. Nem bizonyított valós körülmények közötti védelmet; a vakcinacsoportban kevesebb klinikai norovírus-gastroenteritis fordult elő, de a különbség túl bizonytalan volt ahhoz, hogy egyértelmű klinikai eredménynek számítson. A vizsgálat az elmúlt évtizedekben domináns genotípusokat sem tesztelte.

A különbség fontos. A challenge vizsgálat gyorsabban felfedhet egy jelet, mint egy terepi próba. Segíthet megérteni, mely immunmarkerek követik a védelmet. De nem helyettesítheti azt a nehezebb bizonyítékot, amelyre egy vakcina engedélyezéséhez és populációs használatához szükség van.

Áttekintő ábra: az előre meghatározott klinikai gastroenteritis-végpont az első, és ezt a vizsgálat nem érte el; a qPCR-fertőzési jel szignifikáns volt, de tágabb végpont; az immunkorrelátumok a jövőbeli vizsgálatokhoz vezető út, nem használatra kész vakcina bizonyítéka.

The Clean Paper CC BY 4.0

Mit csináltak a szerzők?

A csapat egyetlen helyszínen, kettős vak, randomizált, placebokontrollos 2b fázisú vizsgálatot végzett 18–49 éves egészséges felnőtteken. A résztvevők vagy a VXA-G1.1-NN szájon át adható vakcinatablettát, vagy placebót kaptak.

A vizsgálatba **165 embert** vontak be: 86-ot a vakcinacsoportba és 79-et a placebocsoportba. Oltás után **141 résztvevőt** szájon át élő GI.1 norovírussal provokáltak: 76-ot a vakcinacsoportból és 65-öt a placebocsoportból.

A vizsgálat két összekapcsolódó kérdést követett.

Először: csökkentette-e a vakcina a norovírus-gastroenteritis bizonyítékát challenge után? Az előre meghatározott elsődleges hatásossági végpont összetett volt: akut gastroenteritis definícióját teljesítő tünetek *és* qPCR-rel igazolt norovírus-fertőzés. Vagyis a fő klinikai végponthoz betegség és laboratóriumi fertőzésigazolás egyaránt kellett, nem pusztán pozitív molekuláris teszt.

Másodszor: létrehozott-e a vakcina olyan immunjeleket, amelyek segíthetnek megmagyarázni a védelmet? A szerzők szérumantitesteket, széklet-, orr- és nyálminták nyálkahártya-IgA-ját, antitesttermelő sejteket, nyálkahártyára irányuló plazmablasztokat, széklet- és hányadék-vírus-RNS-t, valamint gépi tanulási modellekkel keresett immunkorrelátumokat mértek.

Ez a terv értéke. Nem csak azt kérdezi, „megbetegedtek-e az emberek?”. Azt is vizsgálja, milyen immunválaszok lehetnek fontosak a norovírus-vakcinák további fejlesztésében.

Mit találtak?

Az előre meghatározott klinikai végpontot nem érték el. Norovírus-gastroenteritis a vakcinacsoport **44.7%-ában**, a placebocsoport **56.9%-ában** fordult elő. Ez **12.2 százalékpontos** különbség és **21%-os relatív csökkenés**, de a konfidenciaintervallum átlépte a nullát (95% CI −4.24–28.61), az eredmény pedig **nem volt statisztikailag szignifikáns** (P = 0.178). A tervezéshez a szerzők jóval nagyobb klinikai különbséggel számoltak: körülbelül 40% gastroenteritisszel a placebocsoportban és 12%-kal a vakcinázottaknál. A megfigyelt eredmény a várt irányba mutatott, de messze volt ettől a tervezési feltételezéstől.

Az erősebb hatásossági jel a qPCR-rel mért fertőzésben jelent meg, amely tágabb és engedékenyebb mérőszám a klinikai gastroenteritisnél. Challenge után a vakcinázott résztvevők **57.1%-ában** volt qPCR-rel kimutatható norovírus-fertőzés, szemben a placebocsoport **81.5%-ával**. A különbség **23.6 százalékpont** volt (95% CI 7.4–38.0, P = 0.003), ami **30%-os relatív csökkenésnek** felel meg.

Ez a hierarchia központi jelentőségű. A vakcina ebben a challenge modellben csökkentette a kimutatható fertőzést. A vakcinacsoportban klinikai norovírus-gastroenteritis is kevesebb volt, de a különbség túl bizonytalan ahhoz, hogy egyértelmű eredménynek számítson. Statisztikai értelemben a vizsgálat nem teljesítette elsődleges klinikai végpontját. Mindkét tényt egyszerre kell látni.

A biztonságossági eredmények megnyugtatók, de korlátozottak. A szerzők nem számolnak be vakcinával összefüggő súlyos nemkívánatos eseményről vagy dóziskorlátozó toxicitásról. Az oltás utáni kért mellékhatások többsége enyhe volt, az első héten súlyos kért eseményt nem jelentettek. A helyes megfogalmazás az, hogy a vakcina **ebben a vizsgálatban jól tolerálható volt**, nem az, hogy a ritka biztonságossági kérdések megoldódtak.

Az immunválasz széles volt. A 28. napon a vakcinacsoportban a placebóhoz képest magasabb volt a

szérum VP1-specifikus IgA, IgG és funkcionális blokkoló antitest titere. A VP1-specifikus IgA szintje székletben, orrnyálkahártya-folyadékban és nyálban is emelkedett. A vérben antitesttermelő sejteket és nyálkahártyára irányuló plazmablasztokat stimulált — éppen azt a fajta választ, amelyet egy szájon át adott nyálkahártya-vakcinától várnánk.

A vírusürítés eredménye is hasznos, de könnyű túlértékelni. A vírus-RNS szintje alacsonyabb volt a hányadékban a challenge 2. napján, és a székletben a 4. és 8. napon. Az akut gastroenteritis tünetei nélkül qPCR-pozitív résztvevők aránya 13.1% volt a vakcinacsoportban, szemben a placebo 24.6%-ával, de ez a különbség nem érte el a hagyományos statisztikai szignifikanciát (P = 0.087). A qPCR vírus-RNS-t mutat ki; ez nem ugyanaz, mint a fertőzőképes vírus közvetlen mérése.

Miért fontosak az immunmarkerek?

A norovírus-vakcinák fejlesztésének gyakorlati problémája, hogy nagy terepi vizsgálatokat nehéz végezni. A járványok rövidek, kiszámíthatatlanok és gócokban jelennek meg. Ha nem tudjuk, mely immunválaszok jósolják meg a védelmet, nehéz eldönteni, mely jelöltek érdemlik meg a későbbi vizsgálatok költségét és méretét.

Ezért fontos a védettségi korrelátumok elemzése. A szerzők a vakcinázott résztvevők challenge előtti immunadataiból tanítottak modelleket. Két jellemző emelkedett ki: a **szérum blokkoló antitest** és a **széklet-IgA**. A szérum blokkoló antitest azt méri, mennyire képesek az antitestek a tesztben megakadályozni a vírus kötődését; a széklet-IgA pedig a székletben mért antitestjel, közelebb a bélfelszínhez, ahol a norovírus hat.

A Lasso modell 0.76-os görbe alatti területtel (AUC) jósolta meg a fertőzési státuszt; a random forest modell AUC-ja 0.73 volt. Az AUC modellteljesítményi mutató: 0.5 nem jobb a véletlennél, 1.0 tökéletes elkülönítést jelentene. A 0.73–0.76 körüli érték hasznos, de nem döntő. Azt jelenti, hogy ebben a vizsgálatban az immunmarkerek segítettek megkülönböztetni a fertőzött és nem fertőzött résztvevőket; nem hoznak létre diagnosztikai tesztet, és nem változtatják a vizsgálatot engedélyezési bizonyítékká.

Arra viszont utalnak, hogy a funkcionális szérumantitest és a helyi bél-IgA kombinációja segíthet megjósolni, ki védett a vakcina után.

Ez illik a biológiai történethez. A norovírus nyálkahártyafelszíneket fertőz. A szájon át adott vakcina a belépés és szaporodás helyén próbál védelmet kialakítani, nem csak a vérben. A tanulmány legerősebb mechanisztikus üzenete nem az, hogy „a tablettás vakcina megoldja a norovírust”. Hanem az, hogy a nyálkahártya-immunitás — különösen a széklet-IgA funkcionális blokkoló antitesttel együtt — elég fontosnak látszik ahhoz, hogy a vakcinafejlesztés következő körét irányítsa.

Mit *nem* bizonyít ez?

- **Nem** mutatja, hogy norovírus-vakcina engedélyezett vagy elérhető. Ez 2b fázisú challenge vizsgálat.

- **Nem** bizonyít valós körülmények közötti védelmet. Kontrollált challenge-t használt, nem természetes expozíciót iskolákban, idősotthonokban, kórházakban, hajókon vagy háztartásokban.
- **Nem** bizonyít védelmet minden norovírus ellen. A challenge GI.1-et használt; az elmúlt két évtizedben a GII.4 gyakoribb volt.
- **Nem** változtatja az alacsonyabb gastroenteritis-arányt egyértelmű klinikai eredménnyé. A qPCR-fertőzési jel szignifikáns volt; az előre meghatározott klinikai gastroenteritis-végpont nem.
- **Nem** bizonyítja, hogy a csökkent vírusürítés blokkolja az átvitelt. A vizsgálat minták vírus-RNS-ét mérte, nem emberről emberre terjedést.
- **Nem** rendezi a ritka biztonságossági kérdéseket. Ebben a vizsgálatban nem talált komoly vakcinával összefüggő jelet, de ez nem nagy biztonságossági adatbázis.
- **Nem** törli el az összeférhetetlenségi kontextust. A vizsgálatot a Vaxart finanszírozta, több szerző Vaxart-alkalmazott, részvényes, tanácsadó vagy szabadalomtulajdonos volt.

Ezek egyike sem semmisíti meg az eredményt. A méretét határozzák meg.

A challenge modell korlátja

A szerzők egy fontos korlátozást nyíltan leírnak: challenge vizsgálatokban olyan dózist használnak, amelyet úgy terveztek, hogy elég résztvevő fertőződjön meg az elemzéshez. Ebben a tanulmányban azt írják, hogy a kontrollált challenge vizsgálatok rendszerint a tipikus természetes expozíciónál **három–öt nagyságrenddel magasabb** fertőző dózist használnak. Az inokulum a résztvevőknek adott kezdeti vírusdózis; itt kimért, élő GI.1 Norwalk-vírus szájon át adott dózisa volt.

Ennek két oldala van.

Egyrészt a modell erős. Kontrolláltan tesztelhető vele a vakcina, ismert időzítéssel, ismert genotípussal, intenzív mintavétellel és challenge körüli immunmérésekkel. Ezért képes a tanulmány ennyit mondani fertőzésről, vírusürítésről és korrelátumokról.

Másrészt a modell mesterséges. A nagyon magas challenge-dózis túlterhelhet bizonyos immunvédelmeket, vagy megváltoztathatja a fertőzés és a tünetek viszonyát. Ebben a vizsgálatban a placebo qPCR-fertőzési „attack rate”-je magas, körülbelül 82% volt, míg a gastroenteritisé alacsonyabb, körülbelül 57%. Az attack rate itt azt jelenti, a csoport résztvevőinek mekkora hányada mutatta az adott kimenetelt. A szerzők szerint az alacsonyabb klinikai megbetegedési arány csökkenthette az erőt a klinikai különbségek kimutatására. Azt is megjegyzik, nem világos, hogy a challenge során fellépő bélrendszeri tüneteket az aktív vírusreplikáció, a nagy inokulum vagy mindkettő váltotta-e ki.

A leggondosabb olvasat tehát nem az, hogy „a vakcina csak ennyire működik”, és nem is az, hogy „a challenge-en kívül biztosan jobban működne”. Hanem az: a challenge modell szándékosan kemény és informatív teszt, amelynek eredményeit terepen még meg kell erősíteni.

Miért fontos?

A nyilvános történet csábító: egy tablettás vakcina csökkentette a norovírus-fertőzést, tehát már majdnem itt a hányós-hasmenéses vírus elleni oltás. Ez túl gyors.

A hasznosabb történet az, hogy a norovírus-vakcina fejlesztése talán tisztább útvonalat kapott. Ez a jelölt valódi fertőzési jelet mutatott humán challenge vizsgálatban, nyálkahártya-immunválaszt váltott ki, és olyan immunmarkereket jelölt meg, amelyek segíthetnek a jövőbeli vizsgálatokban. Ez előrelépés.

De még korai. A világnak nem olyan vakcinára van szüksége, amely csak egészséges fiatal felnőttek egyetlen GI.1 challenge modelljében működik. Bizonyíték kell arra, hogy megvédi azokat az embereket és helyeket, ahol a norovírus a legtöbb kárt okozza: időseket, gyermekeket, gondozóintézményeket, kórházakat és változó genotípusú, vegyes valós járványokat.

Ez a tanulmány segít áthidalni ezt a szakadékot. Nem zárja le.

Röviden

Egy 2b fázisú randomizált, placebokontrollos humán challenge vizsgálat egészséges felnőtteken tesztelte a VXA-G1.1-NN szájon át adható norovírus-vakcinajelöltet. GI.1 norovírus-challenge után az előre meghatározott klinikai gastroenteritis-végpont 44.7% volt a vakcinázottaknál és 56.9% a placebónál, ami 21%-os relatív csökkenés, de nem volt statisztikailag szignifikáns. A tágabb qPCR-rel kimutatható fertőzés 57.1% vs. 81.5% volt, ami szignifikáns, 30%-os relatív csökkenés. A vakcina ebben a vizsgálatban jól tolerálható volt, szérum- és nyálkahártya-antitestválaszt váltott ki, egyes időpontokban csökkentette a vírus-RNS ürítését, és a szérum blokkoló antitestet, illetve széklet-IgA-t lehetséges védettségi korrelátumként azonosította. Ígéretes eredmény, de nem engedélyezett vakcina, nem 3. fázisú valós világban szerzett bizonyíték, nem bizonyított átviteli csökkenés és nem minden norovírus-genotípus elleni védelem.

Tárgyilagos mérleg

Amit a tanulmány megmutat: Kontrollált GI.1 norovírus-challenge vizsgálatban egy szájon át adható vakcinajelölt nem teljesítette az előre meghatározott klinikai gastroenteritis-végpontot, de csökkentette a qPCR-rel kimutatható fertőzést, nyálkahártya-immunválaszt váltott ki, nem mutatott súlyos vakcinával összefüggő biztonságossági jelet, és egyes időpontokban csökkentette a vírus-RNS-t székletben vagy hányadékban.

Ami valószínű, de nincs bizonyítva: Hogy a platform a vírusürítés csökkentésével mérsékelheti az átvitelt; hogy a széklet-IgA és szérum blokkoló antitest segítheti a későbbi vakcinafejlesztést; hogy egy kapcsolódó bivalens vakcina relevánsabb genotípusok ellen is működhet.

Amit nem mutat meg: Hogy norovírus-vakcina engedélyezett vagy használatra kész; hogy valós járványokat megelőz; hogy GII.4 betegséget lefed; hogy a klinikai gastroenteritis szignifikánsan csökkent; hogy emberről emberre terjedést mértek; vagy hogy a ritka biztonságossági kérdések rendezettek.

Fő korlátok: Egészséges felnőtt challenge-populáció; egyetlen GI.1 challenge-törzs; magas mesterséges inokulum; az előre meghatározott klinikai gastroenteritis-végpont nem teljesült; a qPCR-RNS nem azonos a fertőző vírussal; vállalati finanszírozás jelentős szerzői összeférhetetlenségekkel; nincs 3. fázisú terepi hatásosság.

Mekkora bizalommal kezelje ezt egy általános olvasó? Nagy bizalommal azt, hogy ez a szájon át adható vakcinajelölt a kívánt nyálkahártya-immunválaszt váltotta ki és csökkentette a qPCR-fertőzést ebben a challenge modellben. Közepes bizalommal azt, hogy csökkentheti a vírusürítést és segítheti a további fejlesztést. Kis bizalommal minden olyan állítást, hogy már elérhető, széles védelmet adó vagy valós átvitelt bizonyítottan megállító norovírus-vakcinánk van.

Források

Flitter et al., Science Translational Medicine (2025)
https://doi.org/10.1126/scitranslmed.adh9906

ClinicalTrials.gov, NCT05212168
https://clinicaltrials.gov/study/NCT05212168

Zenodo analysis code record, DOI 10.5281/zenodo.15178451
https://zenodo.org/records/15178451