The Clean Paper

WHAT THE PAPER SAYS · WHAT IT DOESN'T · WHY IT MATTERS

Tikus rekayasa mewarisi resistensi Lyme dan berhenti menginfeksi kutu — bukti konsep laboratorium, bukan pelepasan ke alam liar

Peneliti memasukkan gen antibodi anti-Lyme ke tikus rumah, yang kemudian mewarisinya selama beberapa generasi; ketika ditantang kutu terinfeksi, bahkan tikus dengan satu salinan gen menolak infeksi dan sebagian besar berhenti meneruskan bakteri ke kutu baru. Ini bukti prinsip untuk 'imunisasi yang diwariskan' pada spesies reservoir — dilakukan pada tikus rumah laboratorium, bukan tikus berkaki putih liar yang benar-benar menyebarkan Lyme, tanpa pelepasan lapangan dan dengan persoalan ekologi, regulasi, serta etika yang masih terbuka lebar. Ini bukan gene drive, dan bukan 'Lyme sudah teratasi.'

Written by Lucio Vaglio · Cross-checked by Laura Nesso · Edited by Michele Renda · Figures by Laura Nesso and Nova Vela · AI-assisted, human-reviewed

Paper: *Heritable immunization of mice against Lyme disease enables ecological disease prevention*, Joanna Buchthal et al.; Kevin M. Esvelt (corresponding author), Nature Communications (2026, accepted manuscript / article in press — not the final copyedited version) · DOI: 10.1038/s41467-026-71757-6

Memutus siklus, bukan merawat satu pasien demi satu

Penyakit Lyme adalah penyakit yang ditularkan kutu paling umum di Amerika Serikat, dan cara biasa kita melawannya bersifat pribadi: periksa apakah ada kutu, lepaskan, lalu minum antibiotik jika gigitannya berkembang menjadi ruam berbentuk sasaran. Namun bakteri penyebab Lyme, *Borrelia burgdorferi*, sebenarnya tidak hidup terutama di tubuh kita. Bagi bakteri itu, manusia adalah jalan buntu. Rumah sebenarnya adalah siklus antara kutu dan mamalia kecil penghuni hutan — di Pantai Timur AS, terutama tikus berkaki putih. Kutu mengambil bakteri dengan menggigit tikus terinfeksi, membawanya selama tumbuh, lalu menularkannya ke tikus berikutnya — atau, secara kebetulan, kepada manusia. Tikus adalah reservoir; kutu adalah jarumnya; kita hanyalah pengamat yang sesekali tertusuk.

Ada cara lain untuk memikirkan masalah ini. Alih-alih merawat orang satu gigitan demi satu, bagaimana jika kita dapat membuat *tikus* kebal — dan mempertahankan kekebalan itu dari generasi ke generasi, tanpa pernah memvaksinasi setiap hewan secara manual? Itulah gagasan yang diuji makalah ini, dan gagasan tersebut memiliki daya tarik yang kurang menguntungkan terhadap judul seperti “tikus GMO”, “penggerak gen” (*gene drive*), dan “memvaksinasi alam liar”. Yang sebenarnya dilaporkan jauh lebih sempit, lebih hati-hati, dan — jika Anda peduli pada bagaimana intervensi semacam ini harus dibuktikan sebelum apa pun dilepas — justru lebih menenangkan daripada judul-judulnya.

Gagasan ini punya nama: *heritable immunization* atau imunisasi yang dapat diwariskan — menulis instruksi untuk membuat antibodi langsung ke genom hewan, sehingga hewan lahir sudah memproduksinya dan meneruskan kemampuan tersebut kepada keturunannya. Vaksin harus diberikan kepada setiap individu, berulang kali. Gen yang diwariskan dapat diteruskan melalui perkawinan biasa — tanpa harus memvaksinasi setiap generasi baru satu per satu.

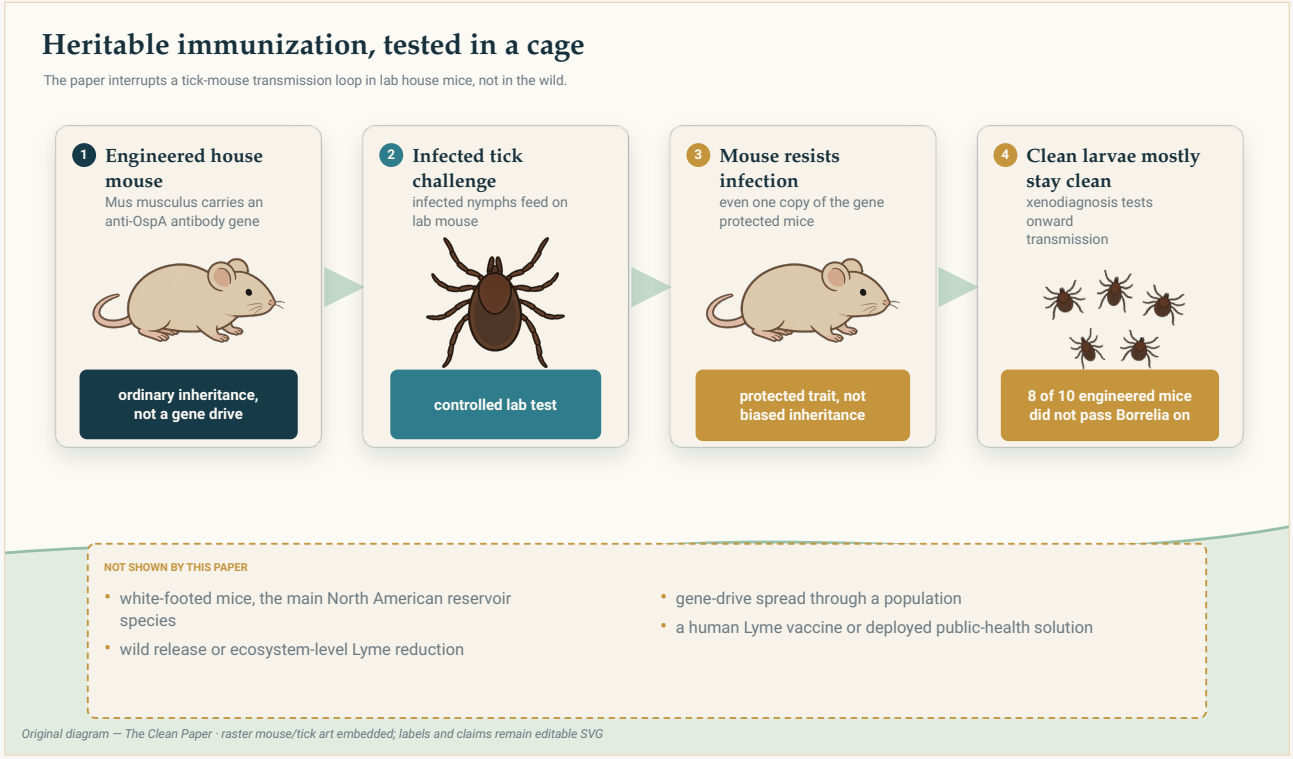

Eksperimen memutus lingkaran transmisi di laboratorium: tikus rumah yang direkayasa tahan terhadap infeksi, dan sebagian besar tidak meneruskan *Borrelia* ke larva kutu yang bersih. Eksperimen ini tidak menguji pelepasan ke alam liar, penggerak gen, atau penurunan Lyme pada skala ekosistem.

Original diagram — The Clean Paper CC BY 4.0

Apa yang dilakukan para penulis

Mereka memulai dengan antibodi pelindung yang sudah dikenal. *Borrelia* memiliki protein permukaan bernama OspA, dan antibodi terhadap OspA memiliki trik yang berguna: secara klasik, ketika kutu menggigit tikus yang diimunisasi, kutu ikut menelan antibodi bersama darah, dan antibodi dapat bekerja pada bakteri *di dalam kutu* sebelum bakteri sempat ditularkan. Jadi sasaran yang dimaksud adalah titik serah terima kutu–tikus — bukan hanya tikus setelah terinfeksi.

Para penulis mengambil salah satu antibodi tersebut (disebut LA-2) dan merekayasa tikus rumah — *Mus musculus* laboratorium biasa — agar memproduksinya dari DNA mereka sendiri. Membuatnya bekerja membutuhkan beberapa percobaan; desain awal yang hanya memproduksi antibodi di hati menghasilkan jumlah terlalu sedikit untuk melindungi. Versi yang berhasil mengubah antibodi menjadi bentuk rantai tunggal yang kecil dan stabil, menggabungkannya dengan protein darah (albumin) agar bertahan lebih lama, lalu memasukkannya ke lokasi "safe harbour" yang telah dikarakterisasi dengan baik di genom, sehingga antibodi diproduksi terus-menerus dan diwariskan pada setiap generasi.

Kemudian mereka menguji tiga hal secara berurutan: apakah antibodi secara andal *diwariskan*; apakah tikus rekayasa *tahan infeksi* ketika digigit kutu pembawa *Borrelia*; dan — bagian yang penting untuk penyakit secara keseluruhan — apakah kutu bersih yang makan pada tikus tersebut tetap bersih atau mengambil bakteri. Tes terakhir itu, dengan membiarkan larva kutu yang belum terinfeksi makan lalu memeriksanya, adalah cara untuk bertanya apakah *siklus transmisi* itu sendiri benar-benar terputus.

Apa yang mereka temukan

Antibodi diwariskan secara stabil selama beberapa generasi. Desain yang berhasil memproduksi kira-kira seribu kali lebih banyak antibodi daripada desain yang gagal, pada tingkat yang konsisten selama setidaknya enam generasi — tikus dengan dua salinan gen menghasilkan kira-kira dua kali jumlah tikus dengan satu salinan. Variabilitas besar antarhewan yang mengganggu percobaan pertama tidak lagi terlihat.

Tikus menolak infeksi — bahkan dengan satu salinan gen. Setelah ditantang dengan kutu terinfeksi *Borrelia*, baik tikus rekayasa dengan dua salinan maupun satu salinan menunjukkan penurunan penanda infeksi yang signifikan secara statistik dibanding tikus normal. Tikus dua salinan terlindungi kuat, tetapi perlindungan pada tikus satu salinan (heterozigot) adalah hasil yang memiliki konsekuensi paling jauh, karena alasan yang akan muncul lagi nanti.

Mereka sebagian besar berhenti meneruskan bakteri. Dalam tes ekologis kunci, larva kutu bersih dibiarkan makan pada tikus rekayasa yang sebelumnya sengaja ditantang dengan banyak kutu terinfeksi. Dalam tes itu, 8 dari 10 tikus rekayasa tetap sepenuhnya bebas infeksi dan tidak menanamkan bakteri pada generasi kutu berikutnya, dibanding hanya 1 dari 10 tikus normal — perbedaan yang sangat signifikan. Di kandang laboratorium, siklusnya sedang diputus. (Ini hasil tantangan terkontrol, bukan pengukuran tentang seberapa jauh Lyme akan turun di hutan nyata.)

Satu kejutan jujur tentang mekanismenya. Tidak seperti studi anti-OspA sebelumnya, antibodi rekayasa melindungi tikus tetapi tampaknya *tidak* membersihkan bakteri dari kutu yang sudah makan. Jadi antibodi memblokir transmisi melalui rute yang belum dapat dipastikan sepenuhnya oleh penulis — pengikatan tampaknya cukup, tetapi persis bagaimana caranya masih menjadi pekerjaan lanjutan.

Apa arti yang paling mungkin

Gagasan utamanya — bahwa resistensi yang tahan lama dapat ditanamkan ke genom hewan reservoir dan memutus siklus penularan penyakit — bertahan dalam pengujian laboratorium pada tikus ini.

Dan satu detail secara diam-diam meredakan versi cerita yang paling menakutkan. **Penggerak gen** (*gene drive*) adalah sistem genetik yang direkayasa untuk membiasakan pewarisan, sehingga gen pilihan menyebar melalui populasi lebih cepat daripada yang dimungkinkan perkawinan biasa — bahkan jika gen tersebut tidak memberi keuntungan pada hewan. Itulah yang membuat penggerak gen sangat kuat, sekaligus sulit dikendalikan atau ditarik kembali setelah dilepas. Pekerjaan ini tidak memakai mekanisme seperti itu. Karena *satu* salinan gen antibodi sudah melindungi tikus, para penulis berargumen bahwa perkawinan biasa dan pelepasan yang ditargetkan, secara prinsip, dapat menaikkan frekuensinya ke tingkat berguna tanpa memaksa gen menyapu populasi — dan mereka secara eksplisit mengatakan bahwa ini *bukan* penggerak gen. Itu masih sebuah argumen, belum demonstrasi; tetapi hasil satu salinanlah yang membuat argumen tersebut tersedia, dan membuat pendekatan ini jauh lebih dapat dikendalikan daripada gambaran yang sering muncul di kepala orang.

Mengapa tidak memakai penggerak gen?

Penggerak gen tidak sama dengan gen dominan. *Dominan* berkaitan dengan efek — satu salinan cukup untuk menampilkan sifat, seperti gen antibodi di sini. *Gene drive* berkaitan dengan pewarisan: sistem ini memanipulasi peluang sehingga gen diteruskan kepada jauh lebih banyak daripada separuh keturunan yang biasanya diharapkan. Versi rekayasa klasik, penggerak CRISPR tipe “homing”, membawa gunting molekuler yang memotong lokasi yang sama pada kromosom pasangan; sel lalu memperbaiki potongan dengan menyalin konstruksi penggerak ke sana, sehingga hewan dengan satu salinan dapat meneruskannya ke hampir semua keturunan. Jika dilepas ke alam liar, penggerak seperti ini dapat menyapu seluruh populasi dari titik awal yang kecil — sangat kuat, dan sangat sulit ditarik kembali. (Alam sendiri telah menciptakan beberapa cara lain untuk “mencurangi” aturan lima puluh-lima puluh,

> tetapi prinsipnya sama.)
> Mengapa hal ini penting *di sini*? Karena penulis senior makalah, Kevin Esvelt, adalah salah satu peneliti yang ikut mengembangkan penggerak gen — termasuk versi "daisy-chain" yang lebih aman dan membatasi diri, dirancang *agar tidak* menyebar tanpa kendali. Ia mengenal alat itu sangat dekat, dan dalam pekerjaan ini sengaja tidak menggunakannya: perlindungan dibawa oleh gen biasa yang diwariskan, untuk disebarkan — jika suatu hari memang dilakukan — melalui perkawinan normal dan pelepasan terarah, bukan penggerak gen. Itulah pelajaran tenang yang nilainya melampaui hasil: memiliki alat yang sangat kuat bukan berarti kita harus menggunakannya di setiap tempat.

Apa yang *tidak* dibuktikan

- Eksperimen ini sengaja dilakukan pada **tikus yang salah**. Pekerjaan memakai tikus rumah laboratorium (*Mus musculus*), bukan tikus berkaki putih (*Peromyscus leucopus*) yang benar-benar mempertahankan Lyme di wilayah timur AS. Para penulis telah mulai mengembangkan alat untuk *Peromyscus*, tetapi gen pelindung tersebut **belum** dibangun ke spesies yang sebenarnya penting.
- Ini dilakukan di **laboratorium**, bukan lapangan. Tidak ada tikus rekayasa yang dilepas. Biaya terhadap kelangsungan hidup atau reproduksi yang tidak tampak di kandang bisa muncul di alam.
- Ini adalah **bukti konsep**, bukan solusi. Perlindungan kuat tetapi tidak total (8 dari 10 tikus memblokir transmisi pada tantangan), dan kata "Lyme dieliminasi" tidak ada di makalah.
- **Mekanismenya belum sepenuhnya dipahami** — antibodi bekerja, tetapi tidak melalui rute yang diperkirakan dari penelitian terdahulu.
- Ini **bukan penggerak gen**, dan tidak mengklaim demikian.
- Pelepasan mamalia rekayasa ke alam liar **belum memiliki preseden regulasi**. Penilaian risiko ekologis, tata kelola, dan persetujuan komunitas yang akan hidup bersama intervensi tersebut semuanya secara eksplisit belum selesai — para penulis mengatakannya terus terang.

Seberapa kuat buktinya?

Pisahkan menjadi dua, karena kedua bagiannya belum sama mapannya.

- **Hasil laboratoriumnya solid.** Antibodi stabil dan diwariskan selama enam generasi; perlindungan dari infeksi signifikan secara statistik; penurunan transmisi selanjutnya juga signifikan dan diukur dengan cara yang keras, yaitu benar-benar memberi makan kutu bersih. Beberapa eksperimen independen menunjuk ke arah yang sama.
- **Lompatan ke dunia nyata hampir sepenuhnya belum diuji.** Spesies berbeda, kelangsungan hidup di alam, ekologi rumit dengan banyak hewan reservoir, strategi pelepasan, dan regulasinya — tidak satu pun merupakan data dalam makalah ini, dan para penulis mempresentasikannya sebagai pekerjaan yang masih harus dilakukan, sementara perencanaan uji lapangan berbasis komunitas baru berada pada tahap paling awal.

Satu catatan teknis dalam semangat yang sama: kami membaca ini dari *accepted manuscript* yang telah melalui telaah sejawat ("article in press"), bukan versi final yang sudah disunting. Temuan struktural di atas semestinya tidak berubah, tetapi angka-angkanya akan kami periksa kembali terhadap makalah final sebelum digunakan lebih jauh.

Mengapa ini penting

Sebagian besar cara kita melawan penyakit yang ditularkan vektor bersifat reaktif dan tanpa akhir: semprot, gunakan pengusir, periksa, obati, ulangi setiap musim selamanya. Ini adalah sketsa pendekatan berbeda — campur tangan sekali pada hewan reservoir, lalu biarkan pewarisan melakukan pemeliharaannya. Jika dilakukan pada tikus berkaki putih dan kemudian terbukti aman serta efektif di lapangan, secara prinsip hal ini dapat menurunkan tingkat dasar Lyme di suatu tempat, bukan sekadar melindungi individu satu per satu.

Frasa "secara prinsip" memikul beban besar, dan makalah jujur tentang itu. Hal yang benar-benar bernilai di sini bukan obat; melainkan demonstrasi hati-hati bahwa imunisasi yang diwariskan *dapat* bekerja dan *dapat* memutus transmisi — dibangun secara sengaja dalam bentuk yang dapat dikendalikan dan bukan penggerak gen, dengan pertanyaan tersulit (spesies yang benar, lapangan terbuka, etika pelepasan kehidupan rekayasa) disebutkan dan dibiarkan terbuka, bukan disapu ke bawah karpet.

Singkatnya

Penyakit Lyme bersirkulasi antara kutu dan tikus reservoir; manusia hanya terlibat secara kebetulan. Peneliti merekayasa tikus rumah laboratorium agar genom mereka memproduksi antibodi terhadap protein permukaan *Borrelia*, OspA — antibodi yang mengganggu bakteri di dalam kutu yang sedang makan. Tikus mewarisi kemampuan ini secara stabil selama setidaknya enam generasi; ketika digigit kutu terinfeksi mereka menolak infeksi, bahkan dengan satu salinan gen, dan sebagian besar (8 dari 10, dibanding 1 dari 10 tikus normal) berhenti meneruskan bakteri ke kutu baru, sehingga siklus transmisi terputus di laboratorium. Yang penting, perlindungan dengan satu salinan berarti pendekatan ini **tidak** memerlukan penggerak gen yang menyebar sendiri. Namun eksperimen dilakukan pada tikus rumah laboratorium, bukan tikus berkaki putih yang benar-benar menyebarkan Lyme di Amerika Utara; tidak ada pelepasan lapangan; mekanisme belum sepenuhnya dipahami; dan ekologi, regulasi, serta etika pelepasan mamalia rekayasa sama sekali belum terselesaikan. Ini adalah bukti konsep hati-hati untuk "imunisasi yang diwariskan" pada spesies reservoir — bukan penggerak gen, dan bukan "Lyme sudah teratasi."

Penilaian tanpa berlebihan

Apa yang ditunjukkan makalah: Tikus rumah laboratorium (*Mus musculus*) yang direkayasa untuk mengekspresikan antibodi anti-OspA (LA-2, sebagai fusi rantai tunggal–albumin dari lokus safe-harbour) mewarisinya secara stabil selama ≥6 generasi, tahan terhadap infeksi *Borrelia* saat ditantang kutu (signifikan bahkan pada heterozigot satu salinan), dan sebagian besar berhenti menularkan bakteri ke kutu bersih (8 dari 10 tikus rekayasa yang ditantang bebas transmisi vs 1 dari 10 kontrol; signifikan). Perlindungan satu salinan berarti penggerak gen tidak diperlukan agar pendekatan bekerja.

Apa yang masuk akal tetapi belum terbukti: Mekanisme tepat antibodi memblokir transmisi (ia tidak membersihkan bakteri dari kutu yang sudah terinfeksi, berbeda dari pekerjaan anti-OspA sebelumnya); bahwa konstruksi yang sama akan bekerja dan diwariskan stabil pada tikus berkaki putih.

Apa yang tidak ditunjukkan: Apa pun di alam liar atau pada spesies reservoir yang sebenarnya; efek seluruh populasi atau ekosistem; bahwa Lyme dapat dieliminasi; bahwa pelepasan mamalia rekayasa aman, efektif, atau diperbolehkan; penggerak gen (justru sebaliknya — secara eksplisit bukan).

Keterbatasan utama: Dilakukan pada *Mus musculus* laboratorium, bukan *Peromyscus leucopus* liar; hanya laboratorium, tanpa pelepasan lapangan; pemblokiran transmisi kuat tetapi tidak total (8 dari 10); mekanisme belum jelas; persoalan ekologis, regulasi, dan etika pelepasan secara eksplisit belum selesai; dibaca dari accepted manuscript sambil menunggu versi final.

Seberapa besar keyakinan yang layak dimiliki pembaca umum? Keyakinan tinggi bahwa di laboratorium, tikus rekayasa mewarisi resistensi Lyme dan memutus transmisi, dan bahwa ini sengaja **bukan** penggerak gen. Keyakinan tinggi bahwa ini **bukan** solusi yang sudah diterapkan dan **bukan** "Lyme selesai." Keyakinan rendah tentang apakah dan bagaimana pendekatan ini dapat bekerja di alam liar — seluruh bagian kedua itu masih belum dilakukan. Sikap yang tepat: bukti konsep yang hati-hati dan menjanjikan tentang mengubah reservoir, bukan pasien, dengan pertanyaan tersulit masih menunggu dan disebutkan secara jujur.

Sumber

Nature Communications (2026), open access CC BY 4.0
https://doi.org/10.1038/s41467-026-71757-6

Associated dataset (Mendeley Data)
https://doi.org/10.17632/wh65sf47bs.3