The Clean Paper

WHAT THE PAPER SAYS · WHAT IT DOESN'T · WHY IT MATTERS

Að rjúfa hringrás í stað þess að meðhöndla einn sjúkling

Vísindamenn settu gen fyrir mótefni gegn Lyme í húsamýs, sem erfðu eiginleikann milli kynslóða. Við mítlaáskorun vörðust jafnvel mýs með eitt eintak gegn smiti og sendu bakteríuna sjaldan áfram til nýrra mítla. Þetta er rannsóknarstofu-proof of principle fyrir arfgenga ónæmingu forðategundar, ekki gene drive, náttúruslepping eða lausn á Lyme í vistkerfi.

Written by Lucio Vaglio · Cross-checked by Laura Nesso · Edited by Michele Renda · Figures by Laura Nesso and Nova Vela · AI-assisted, human-reviewed

Paper: *Heritable immunization of mice against Lyme disease enables ecological disease prevention*, Joanna Buchthal et al.; Kevin M. Esvelt (corresponding author), Nature Communications (2026, accepted manuscript / article in press — not the final copyedited version) · DOI: 10.1038/s41467-026-71757-6

Að rjúfa hringrás í stað þess að meðhöndla einn sjúkling

Lyme-sjúkdómur er algengasti mítlaborni sjúkdómurinn í Bandaríkjunum, og venjulega berjumst við gegn honum á einstaklingsstigi: leitum að mítlum, fjarlægjum þá og tökum sýklalyf ef bit verður að einkennandi hringlaga útbroti. En bakterían sem veldur Lyme, *Borrelia burgdorferi*, býr í raun ekki í okkur. Við erum blindgata fyrir hana. Raunverulegt heimili hennar er hringrás milli mítla og lítilla skógarspendýra — á austurströnd Bandaríkjanna að stórum hluta hvítfótamúsarinnar. Mítill tekur bakteríuna upp þegar hann bítur sýkta mús, ber hana áfram þegar hann þroskast og smitar næstu mús — eða, fyrir slysni, manneskju. Mýsnar eru forðinn; mítlarnir nálarnar; við erum vegfarandi sem stundum verður stunginn.

Það er því önnur leið til að hugsa um vandann. Í stað þess að meðhöndla fólk bit fyrir bit, hvað ef hægt væri að gera **mýsnar** ónæmar — og halda þeim ónæmum kynslóð eftir kynslóð án þess að bólusetja hvert dýr? Þetta er hugmynd greinarinnar. Hún dregur óhjákvæmilega að sér fyrirsagnir um „GMO-mýs“, „gene drive“ og „bólusetningu náttúrunnar“. Það sem greinin sýnir er þrengra, varfærnara og — ef maður hugsar um hvað þyrfti að sýna áður en nokkru væri sleppt út — róandi á ákveðinn hátt.

Hugmyndin kallast **arfgeng ónæming** (*heritable immunization*): leiðbeiningar fyrir mótefni eru skrifaðar beint inn í erfðamengi dýrsins, þannig að það fæðist þegar að framleiða mótefnið og getur gefið eiginleikann áfram til afkvæma. Bóluefni þarf að gefa hverjum einstaklingi aftur og aftur. Arfgengt gen getur dreifst með venjulegri æxlun án þess að bólusetja hverja nýja kynslóð handvirkt.

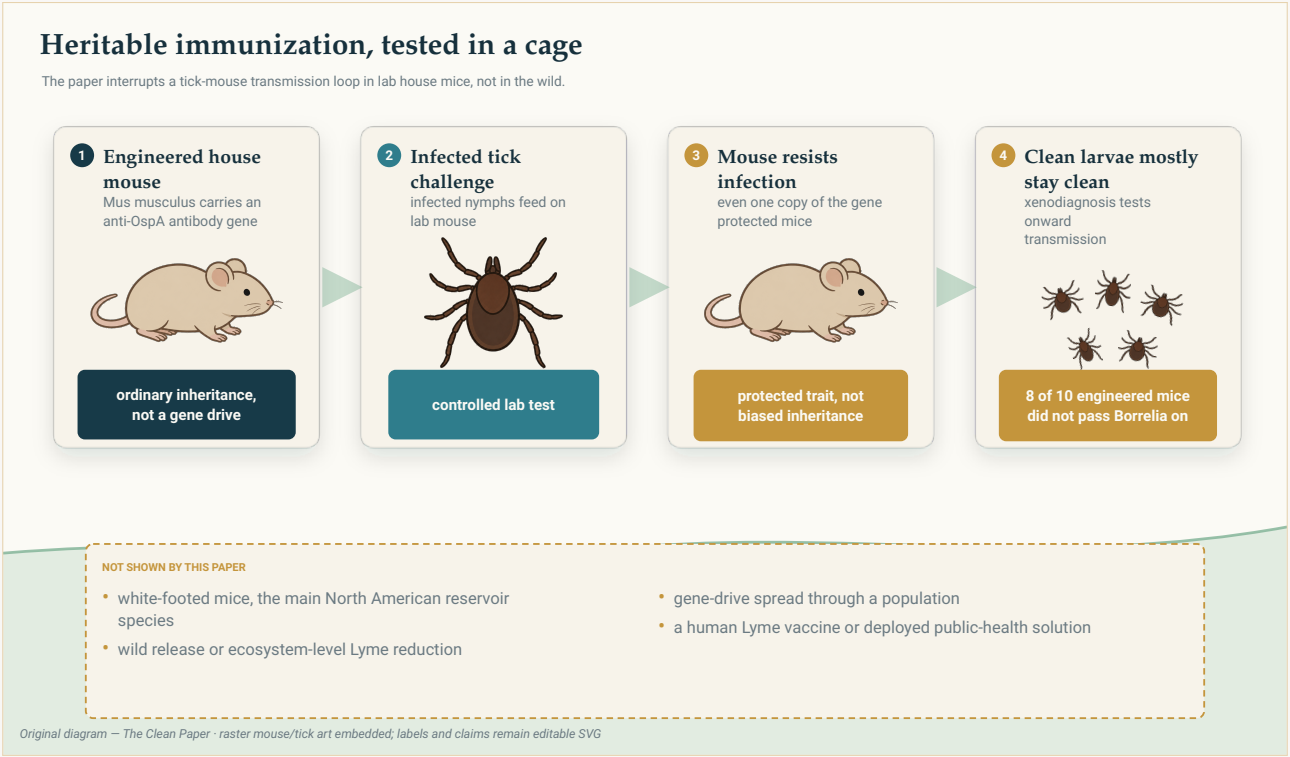

Tilraunin rýfur rannsóknarstofuhringrás smits: erfðabreyttar húsamýs standast sýkingu og flestar smita ekki hreina lirfumítla áfram. Hún prófar ekki sleppingu í náttúru, gene drive eða minnkun Lyme í heilu vistkerfi.

Original diagram — The Clean Paper CC BY 4.0

Hvað gerðu höfundarnir?

Þau byrjuðu á þekktu verndandi mótefni. *Borrelia* ber yfirborðsprótein sem heitir OspA, og mótefni gegn OspA hefur nytsamlega eiginleika: klassískt séð drekkur mítill sem bítur ónæmda mús mótefnið með blóðinu og mótefnið getur virkað á bakteríurnar **inni í mítlinum**, áður en þær eru sendar áfram. Markmiðið er því að stöðva afhendinguna milli mítils og músar — ekki aðeins að meðhöndla mús eftir sýkingu.

Höfundarnir tóku slíkt mótefni, LA-2, og erfðabreyttu húsamýs — venjulegar rannsóknarstofumýs af tegundinni *Mus musculus* — þannig að þær framleiddu það úr eigin DNA. Það tók nokkrar tilraunir. Fyrsta hönnun, þar sem mótefnið var aðeins framleitt í lifur, gaf of lítið magn til að vernda. Hönnunin sem virkaði breytti mótefninu í lítið, stöðugt ein-keðjuform, tengdi það við blóðpróteinið albúmín til að lengja líftíma þess og setti genið inn á vel þekktan „safe harbour“ stað í erfðamenginu þannig að það væri framleitt stöðugt í hverri kynslóð.

Síðan prófuðu þau þrennt: hvort mótefnið **erfðist** áreiðanlega; hvort erfðabreyttu mýsnar **stæðust sýkingu** þegar sýktir mítlar bitu þær; og — mikilvægast fyrir hringrás sjúkdómsins — hvort ósýktir mítlar sem nærðust á músunum héldust ósýktir eða tóku upp bakteríuna. Þetta síðasta próf, að láta hreina lirfumítla nærast og síðan prófa þá, spyr beint hvort **smitleiðin sjálf** hafi verið rofin.

Hvað fundu þeir?

Mótefnið erfðist stöðugt í margar kynslóðir. Virka hönnunin framleiddi um þúsundfalt meira mótefni en sú misheppnaða, í stöðugu magni yfir að minnsta kosti sex kynslóðir. Mýs með tvö eintök gensins framleiddu um tvöfalt meira en mýs með eitt eintak. Breytileikinn milli dýra sem hafði gert fyrstu tilraunina óáreiðanlega hvarf.

Mýsnar stóðust sýkingu — jafnvel með aðeins eitt eintak. Þegar þær voru bitnar af *Borrelia*-sýktum mítlum sýndu bæði tveggja-eintaka og eins-eintaks erfðabreyttar mýs marktæka lækkun á sýkingarmerkjum miðað við venjulegar mýs. Tveggja-eintaka mýs voru mjög vel varðar, en verndin hjá arfblendnum músum með eitt eintak er niðurstaðan sem hefur víðtækustu afleiðingarnar.

Þær hættu að mestu að senda bakteríuna áfram. Í lykilvistfræðilega prófinu voru hreinar mítlalirfur látnar nærast á erfðabreyttum músum sem höfðu áður verið áskoraðar með mörgum sýktum mítlum. **8 af 10** erfðabreyttum músum urðu alveg sýkingarlausar og sáðu ekki bakteríunni í næstu mítlakynslóð, samanborið við **1 af 10** venjulegum músum — mjög marktækur munur. Hringrásin var rofin í búrinu. Þetta er þó stýrð áskorunartilraun, ekki mæling á því hversu mikið Lyme myndi minnka í raunverulegum skógi.

Eitt heiðarlegt óvænt atriði í verkuninni. Ólíkt eldri rannsóknum á anti-OspA virtist erfðabreytta mótefnið vernda mýsnar án þess að hreinsa bakteríurnar úr mítlum sem höfðu þegar nærst. Það stöðvar því smit með einhverri leið sem höfundarnir gátu ekki fullkomlega útskýrt. Binding við OspA virðist duga, en nákvæm verkun er óleyst.

Hvað þýðir þetta líklega?

Meginhugmyndin — að hægt sé að byggja varanlega mótstöðu inn í erfðamengi forðadýrs og rjúfa smitferli — stóðst í rannsóknarstofu, í þessari músategund.

Eitt smáatriði dregur jafnframt kraft úr óhugnanlegustu útgáfu sögunnar. **Gene drive** er erfðakerfi sem vísvitandi skekkir erfðir þannig að ákveðið gen dreifist hraðar en venjuleg Mendel-erfðalögmál leyfa, jafnvel þótt eiginleikinn gefi dýrinu engan kost. Það gerir gene drive öflugt og erfitt að afturkalla eftir sleppingu. Hér er **ekkert slíkt kerfi**. Vegna þess að **eitt eintak** mótefnisgensins dugði til verndar halda höfundarnir því fram að hægt gæti, í meginatriðum, að hækka tíðni gensins með venjulegri æxlun og markvissum sleppingum án þess að þvinga það í gegnum stofninn. Þetta er röksemd, ekki enn sýnd á vettvangi, en eins-eintaks niðurstaðan gerir hana mögulega og nálgunina mun stýranlegri en gene drive.

> **Hvers vegna ekki gene drive?**
>
> Gene drive er ekki það sama og ríkjandi gen. **Ríkjandi** lýsir áhrifum — eitt eintak dugar til að eiginleikinn komi fram, eins og hér. **Drive** lýsir erfðum: kerfið breytir líkunum þannig að gen berist til miklu fleiri en venjulegs helmings afkvæma. Klassískt CRISPR „homing“ drive sker samsvarandi stað á hinu litningseintakinu; fruman lagar brotið með því að afrita drive-ið yfir, þannig að einstaklingur með eitt eintak getur gefið næstum öllum afkvæmum það. Slíkt kerfi getur breiðst út um heilan villtan stofn frá litlu upphafi — öflugt og erfitt að kalla til baka. Náttúran hefur þróað fleiri leiðir til að svindla á 50/50 erfðum, en meginreglan er sú sama.
> Hvers vegna skiptir þetta máli hér? Yfirhöfundurinn Kevin Esvelt er einn þeirra sem tóku þátt í að þróa gene-drive hugmyndir, þar á meðal sjálftakmarkandi „daisy-chain“ kerfi. Hann þekkir tæknina vel og notar hana viljandi **ekki** hér. Verndin byggir á venjulegu arfgengu geni sem, ef nokkru sinni yrði sleppt, ætti að dreifast með venjulegri æxlun og markvissri útsetningu, ekki drive. Rólegi lærdómurinn er mikilvægur: að eiga öflugt verkfæri er ekki ástæða til að nota það alls staðar.

Hvað sýnir þetta *ekki*?

- Þetta er í **rangri músategund, viljandi**. Rannsóknin var gerð í *Mus musculus*, ekki hvítfótamúsinni *Peromyscus leucopus* sem viðheldur Lyme á austurströnd Bandaríkjanna. Höfundarnir eru að þróa verkfæri fyrir *Peromyscus*, en verndargeninu hefur **ekki** enn verið komið fyrir í tegundinni sem skiptir máli.
- Þetta er í **rannsóknarstofu, ekki náttúru**. Engri erfðabreyttri mús var sleppt. Kostnaður fyrir lifun eða æxlun sem sést ekki í búri gæti komið fram í villtum stofni.
- Þetta er **proof of concept, ekki lausn**. Vernd var sterk en ekki fullkomin — 8 af 10 stöðvuðu áframhaldandi smit í áskoruninni — og „Lyme útrýmt“ er hvergi niðurstaða greinarinnar.
- **Verkunin er ekki fullskilin.** Mótefnið virkar, en ekki með þeirri leið sem eldri rannsóknir höfðu spáð.
- Þetta er **ekki gene drive** og heldur ekki fram að vera það.

- Slepping erfðabreyttra spendýra í náttúru hefur **ekkert regluverkafordæmi**. Vistfræðilegt áhættumat, stjórnsýsla og samþykki samfélaga sem myndu lifa með slíku inngripi eru öll óleyst — og höfundarnir segja það skýrt.

Hversu sterk eru gögnin?

Skipta þarf svari í tvennt, því helmingarnir eru ekki jafn langt komnir.

- **Rannsóknarstofuniðurstaðan er traust.** Stöðugt arfgengt mótefni yfir sex kynslóðir; tölfræðilega marktæk vernd gegn sýkingu; og marktæk lækkun á áframhaldandi smiti mæld með erfiðu leiðinni — með hreinum mítlum sem nærðust á músunum. Nokkrar sjálfstæðar tilraunir benda sömu átt.
- **Stökkið út í náttúruna er nánast óprófað.** Önnur músategund, lifun í villtum stofni, flókið vistkerfi með fleiri forðahýslum, sleppingarstefna og regluverk — ekkert af því eru gögn í þessari grein. Höfundarnir lýsa því sem vinnunni sem er eftir, og samfélagsstýrð vettvangspróf eru aðeins á hugmyndastigi.

Ein heimildanóta: við lásum ritrýnda **samþykkta handritið**, „article in press“, ekki endanlega umbrotna útgáfu. Kjarnaniðurstöðurnar ættu ekki að breytast, en tölur verða endurstaðfestar við lokaútgáfu áður en lengra er farið.

Hvers vegna skiptir þetta máli?

Mest af baráttu okkar gegn smitberum er viðbragðskennd og endalaus: úða, verja, leita, meðhöndla, endurtaka á hverju ári. Þetta er skissa af öðru kerfi — grípa einu sinni inn í forðadýrið og láta erfðir sjá um viðhaldið. Ef þetta virkaði síðar í hvítfótamús, og sýnt væri fram á öryggi og virkni í náttúru, gæti það í meginatriðum lækkað bakgrunnsstig Lyme á svæði fremur en aðeins verndað einstaklinga á því.

Orðin „í meginatriðum“ bera mikið vægi og greinin er heiðarleg um það. Raunverulega verðmætið hér er ekki lækning heldur vönduð sönnun þess að arfgeng ónæming **getur** virkað og **getur** rofið smitferli — hönnuð viljandi á stýranlegan hátt án gene drive, með erfiðustu spurningarnar um rétta tegund, náttúruna og siðfræði sleppingar erfðabreyttra dýra nefndar skýrt og látnar standa opnar.

Í stuttu máli

Lyme-sjúkdómur fer í hring milli mítla og forðamúsa; menn eru aukaatvik. Vísindamenn erfðabreyttu rannsóknarstofu-húsamýs þannig að þær framleiddu úr eigin erfðamengi mótefni gegn OspA-yfirborðspróteini *Borrelia*. Eiginleikinn erfðist stöðugt í að minnsta kosti sex kynslóðir; mýsnar

stóðust sýkingu frá sýktum mítlum, jafnvel með aðeins eitt gen-eintak, og flestar þeirra — **8 af 10**, gegn **1 af 10** venjulegum músum — hættu að smita bakteríuna í nýja mítla og rufu hringrásina í rannsóknarstofu. Þar sem eitt eintak dugar þarf nálgunin **ekki sjálfdreifandi gene drive**. En rannsóknin var í húsamús, ekki hvítfótamúsinni sem dreifir Lyme í Norður-Ameríku; engin slepping var gerð; verkunin er ekki fullskilin; og vistfræði, regluverk og siðfræði sleppingar erfðabreyttra spendýra eru öll óleyst. Þetta er varkár proof of concept fyrir arfgenga ónæmingu forðategundar — ekki gene drive og ekki „Lyme leyst“.

Raunhæf yfirferð

Það sem greinin sýnir: Rannsóknarstofu-húsamýs (*Mus musculus*) með gen fyrir anti-OspA mótefnið LA-2, í ein-keðju–albúmín formi á safe-harbour stað, erfðu tjáningu stöðugt í $\geq$6 kynslóðir, stóðust *Borrelia*-sýkingu við mítlaáskorun og stöðvuðu að mestu áframhaldandi smit í hreina mítla. Vernd var marktæk jafnvel í arfblendnum músum með eitt gen-eintak, þannig að gene drive er ekki nauðsynlegt fyrir áhrifin.

Það sem er líklegt en ekki sannað: Nákvæm verkun mótefnisins — það hreinsaði ekki bakteríur úr þegar sýktum mítlum eins og eldri OspA-vinna hafði gefið til kynna — og að sama gen virki og erfist stöðugt í hvítfótamúsinni.

Það sem greinin sýnir ekki: Neitt í náttúrunni eða í raunverulegu forðategundinni; áhrif á heilan stofn eða vistkerfi; að Lyme megi útrýma; að slepping erfðabreyttra spendýra sé örugg, virk eða leyfileg; eða gene drive — rannsóknin er beinlínis ekki það.

Helstu takmarkanir: *Mus musculus*, ekki villt *Peromyscus leucopus*; aðeins rannsóknarstofa; smitrof sterkt en ekki fullkomið; verkun óljós; vistfræðileg, regluleg og siðferðileg atriði óleyst; niðurstöður lesnar úr samþykktu handriti fyrir lokaútgáfu.

Hversu mikið traust ætti almennur lesandi að bera til niðurstöðunnar? Mikið traust á því að erfðabreyttar mýs hafi í rannsóknarstofu erft Lyme-vernd og rofið smit og að þetta sé viljandi **ekki gene drive**. Mikið traust á því að þetta sé **ekki** tilbúin lausn og ekki „Lyme leyst“. Lítið traust á því hvort og hvernig þetta geti virkað í villtri náttúru — sem er óunninn seinni helmingur sögunnar. Rétta afstaðan er varkár og vonandi proof of concept um að breyta forðadýrinu fremur en sjúklingnum, með erfiðustu spurningarnar enn fram undan.

Heimildir

Nature Communications (2026), open access CC BY 4.0
https://doi.org/10.1038/s41467-026-71757-6

Associated dataset (Mendeley Data)
https://doi.org/10.17632/wh65sf47bs.3