The Clean Paper

WHAT THE PAPER SAYS · WHAT IT DOESN'T · WHY IT MATTERS

Un gene che trasporta la tau tossica fuori dai neuroni allo stesso tempo la elimina e la aiuta a diffondersi

Nella malattia di Alzheimer, la patologia della tau passa da un neurone all'altro, ma il modo in cui la tau lasci una cellula è rimasto poco chiaro. Uno studio su Cell mostra che Arc — un gene neuronale che forma capsidi simili a quelli virali — si lega direttamente alla tau e la inserisce nelle vescicole extracellulari rilasciate dai neuroni. Nei topi e nelle cellule coltivate, eliminare Arc ha ridotto la quantità di tau capace di innescare aggregazione in quelle vescicole e ha quasi abolito la trasmissione tra cellule; nelle vescicole del cervello umano con Alzheimer, i livelli di Arc seguivano quelli della tau fosforilata. Il problema è che lo stesso confezionamento elimina la tau tossica da un neurone e ne favorisce la diffusione: i topi privi di Arc accumulavano più tau nei neuroni e mostravano un modesto aumento precoce della morte cellulare. È un meccanismo dimostrato in modelli, accompagnato da una correlazione umana: non la causa dell'Alzheimer e non una terapia.

Written by Vera Rubin · Cross-checked by Laura Nesso · Edited by Michele Renda · Figures by Laura Nesso and Nova Vela · AI-assisted, human-reviewed

Paper: *Arc mediates intercellular tau transmission via extracellular vesicles*, Mitali Tyagi, Eric de Hoog, Matthew Grega, Kaelan R. Sullivan, Alicia C. Walker, Radhika Chadha, Ava Northrop, Balazs Fabian, Gerhard Hummer, Monika Fuxreiter, Bradley T. Hyman, Jason D. Shepherd, Cell 189, 1-18 (2026) · DOI: 10.1016/j.cell.2026.06.008

La doppia vita del furgone che consegna la tau tra i neuroni

Nella malattia di Alzheimer, la proteina tau non rimane ferma. All'interno di un neurone malato si ripiega in modo anomalo e si accumula in grovigli; poi, in qualche modo, il danno salta al neurone successivo, e a quello dopo ancora, diffondendosi nel cervello secondo uno schema che segue il declino della memoria e del pensiero. Da anni la diffusione è evidente, ma il *meccanismo* rimane oscuro: come fa la tau a uscire da una cellula e a entrare in un'altra?

Uno studio pubblicato su *Cell* offre una parte notevole della risposta e una svolta davvero sorprendente. La scorta che trasporta la tau fuori dai neuroni risulta essere **Arc**, un gene che si comporta meno come una normale proteina e più come un virus addomesticato, formando capsidi cavi che trasferiscono carichi tra le cellule cerebrali. I ricercatori, guidati dal gruppo di Jason Shepherd all'Università dello Utah, mostrano che Arc afferra la tau e la inserisce nelle **vescicole extracellulari**, minuscole bolle di membrana rilasciate dai neuroni, e che senza Arc la diffusione della tau da cellula a cellula quasi si arresta.

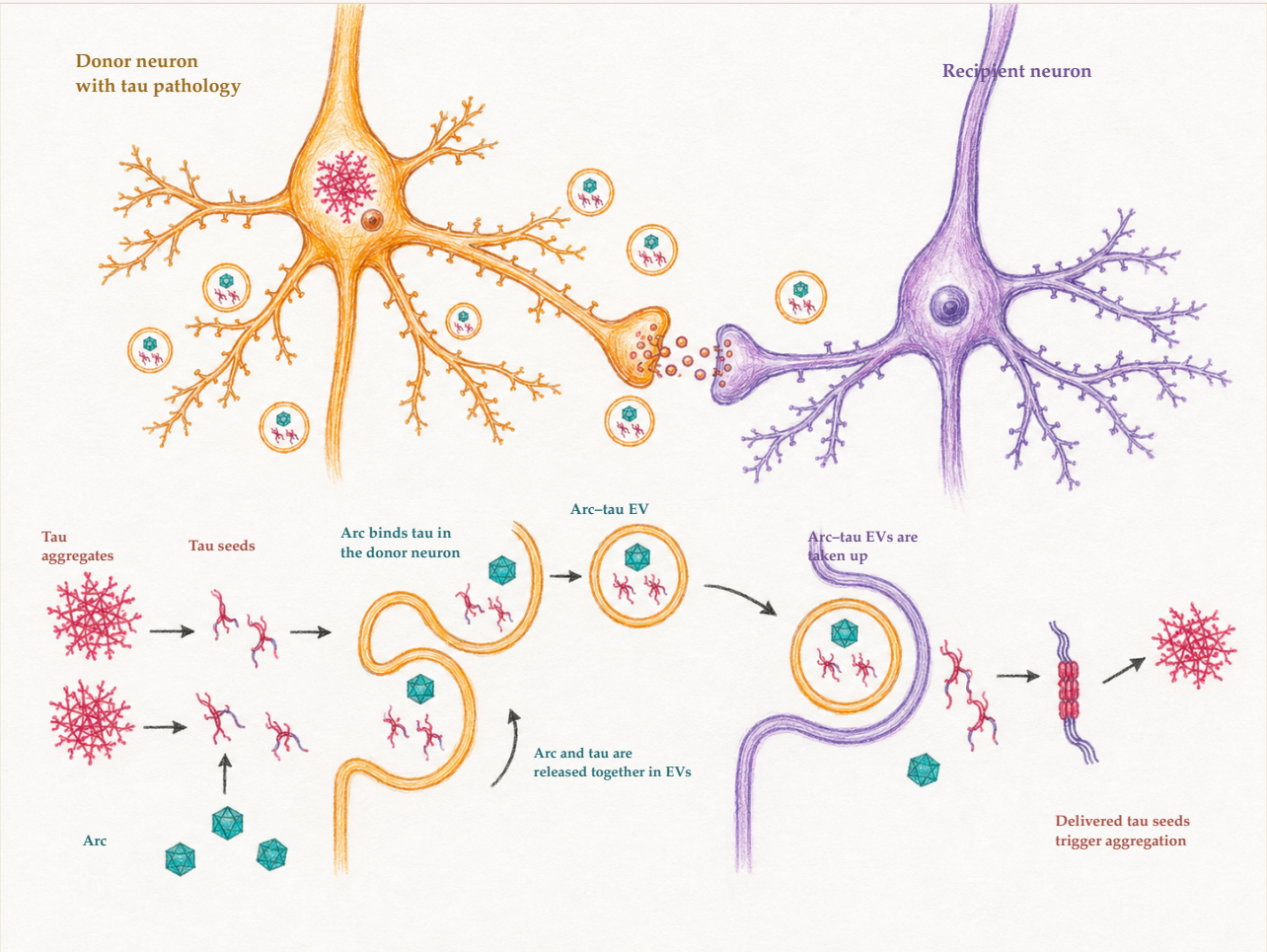

Arc si lega alla tau in un neurone donatore e contribuisce a inserirla nelle vescicole extracellulari. Quando un neurone ricevente assorbe quelle vescicole, la tau consegnata può innescare una nuova aggregazione. La stessa via è quindi a doppio taglio: rimuove la tau dal donatore, ma espone un'altra cellula a un carico capace di innescare aggregazione. È uno schema del meccanismo proposto, non un'immagine al microscopio.

The Clean Paper CC BY 4.0

La svolta impedisce di raccontare una semplice storia con un cattivo. Lo stesso confezionamento che diffonde la tau verso i neuroni vicini sani *elimina* anche la tau tossica dal neurone che la prepara. Arc non è soltanto un sabotatore; è un furgone per le consegne il cui percorso aiuta una cellula e danneggia la successiva.

Che cosa hanno fatto i ricercatori

Il lavoro sovrappone diversi tipi di prova, ciascuno con un proprio limite su quanto si possa generalizzare.

- **Nei neuroni coltivati.** Hanno confrontato neuroni normali con neuroni privi di Arc — knockout per Arc — e misurato quanta tau uscisse nelle vescicole extracellulari. Hanno inoltre verificato se reintrodurre Arc, da sola o insieme a una proteina partner, modificasse il rilascio della tau.
- **Nei topi.** Hanno usato un noto modello di **tauopatia** — la famiglia di malattie, Alzheimer compreso, nelle quali la proteina tau si ripiega in modo anomalo e si accumula nel cervello — cioè i **topi rTg4510**, modificati per sovraprodurre una forma mutante umana della tau, P301L, e li hanno incrociati con topi knockout per Arc. Hanno quindi purificato le vescicole dal tessuto cerebrale e chiesto quanta tau trasportassero e se quella tau fosse ancora capace di «seminare» nuove aggregazioni.
- **In un saggio di seeding.** Le vescicole sono state depositate su **cellule reporter**, cellule biosensore modificate che producono un segnale fluorescente quando la tau inizia ad aggregarsi, fornendo una misura della forza con cui la tau trasportata dalle vescicole innescava nuove aggregazioni.
- **Nel tessuto cerebrale umano.** Hanno esaminato la corteccia prefrontale post mortem di sei persone senza Alzheimer e sei con malattia avanzata — stadio Braak 6 — verificando se Arc e tau fosforilata viaggiassero insieme nelle vescicole cerebrali. Il confronto è stato possibile perché i donatori e le loro famiglie hanno messo a disposizione il tessuto cerebrale per la ricerca, comprese persone senza Alzheimer il cui tessuto ha fornito il gruppo di confronto essenziale.
- **Nel dettaglio molecolare.** Usando proteine purificate e simulazioni atomistiche, hanno verificato se Arc si leghi fisicamente alla tau e in quale modo.

Che cosa hanno trovato

- **Arc è fondamentale per caricare la tau nelle vescicole.** Eliminando Arc nei neuroni, il contenuto di tau nelle loro vescicole diminuisce nettamente, anche se i neuroni continuano a produrre normalmente le vescicole. Nei topi, le vescicole cerebrali degli animali privi di Arc trasportavano una quantità drasticamente inferiore di tau umana; inoltre, l'assenza di Arc non riduceva la produzione complessiva di vescicole, per cui il risultato riguarda il *confezionamento*, non il sistema di trasporto nel suo insieme.

- **La tau confezionata da Arc è capace di innescare aggregazione, e l'assenza di Arc ne attenua fortemente l'effetto.** Le vescicole dei topi con tau provocavano aggregazione della tau nelle cellule reporter; quelle dei topi con tau ma knockout per Arc ne provocavano pochissima. Senza Arc, la trasmissione intercellulare della tau era, nelle parole degli autori, «quasi assente».
- **Arc si lega direttamente alla tau, con una preferenza per la forma fosforilata.** Arc purificata aderiva alla tau mediante un'interazione diretta e specifica, più stretta quando la tau era **fosforilata**, cioè portava i gruppi chimici fosfato aggiuntivi che si accumulano in modo anomalo nella malattia. Le simulazioni descrivono un complesso lasco e mutevole, definito «fuzzy», anziché un incastro rigido.
- **Nelle vescicole del cervello umano con Alzheimer, Arc segue la tau patologica.** Nei campioni con Alzheimer, i livelli di Arc e quelli di tau fosforilata aumentavano e diminuivano insieme — coefficiente di correlazione 0,89, con valore p pari a 0,01. Nelle immagini di microscopia elettronica con immunogold di vescicole provenienti da un singolo cervello con Alzheimer avanzato, stadio Braak 6, soltanto una piccola percentuale conteneva sia Arc sia tau; probabilmente è una sottostima, perché le etichette più grandi usate per la tau penetrano male nelle vescicole.
- **La sorpresa: perdere Arc ha peggiorato i neuroni, non li ha migliorati.** Poiché Arc trasporta la tau *fuori*, eliminarla lasciava più tau intrappolata *dentro*. I topi con tau e knockout per Arc accumulavano più tau nei neuroni e mostravano un modesto aumento precoce della morte cellulare. Eliminare Arc da sola, in topi senza il transgene della tau, non causava la stessa perdita: il danno dipendeva dalla presenza della tau da accumulare.

Che cosa sono qui Arc, le vescicole e il «seeding»

Arc è un gene neuronale noto soprattutto per il suo ruolo nell'apprendimento e nella memoria. Fatto insolito, deriva da un antico retrotrasposone, un elemento genetico simile a un virus, e la sua proteina forma ancora capsidi capaci di trasportare carichi tra neuroni. Questa eredità virale spiega perché sia adatta a confezionare e trasferire molecole come la tau.

Le **vescicole extracellulari (EV)** sono piccoli pacchetti avvolti da membrana — qui da decine fino a circa 150 nanometri — che le cellule rilasciano e le vicine assorbono. Sono un normale canale di comunicazione tra cellule; il problema è che, nella malattia, possono trasportare un carico nocivo.

Per **«seeding»** si intende la capacità di una piccola quantità di tau ripiegata male di fare da stampo, inducendo la tau sana ad assumere la stessa forma alterata e propagando così l'aggregazione. La tau capace di seeding è quindi quella pericolosa: non è soltanto presente, ma può corrompere altra tau.

Il doppio taglio. Lo stesso atto — Arc che raccoglie la tau in una vescicola e la invia all'esterno — protegge il neurone mittente, perché esporta tau tossica, e mette in pericolo quello ricevente, perché gli consegna un seme. Per questo dall'articolo non segue «basta bloccare Arc»: in questi topi, bloccarla ha intrappolato più tau nei neuroni e ha modestamente peggiorato il danno precoce.

Che cosa non dimostra

I titoli sull'Alzheimer corrono davanti alle prove più regolarmente che in quasi ogni altro campo, per cui qui i confini contano.

- **Non è la causa dell'Alzheimer.** È un meccanismo relativo a *un passaggio* — il modo in cui la tau esce dai neuroni dentro vescicole — nella storia molto più ampia e ancora irrisolta della malattia. La diffusione della tau è una caratteristica dell'Alzheimer, non la sua origine, e la tau condivide la scena con amiloide, infiammazione e altro ancora.
- **Non è una terapia e non ne indica una in modo semplice.** La mossa ovvia, «colpire farmacologicamente il meccanismo» bloccando Arc, è proprio ciò da cui il risultato a doppio taglio mette in guardia: in questi topi ha lasciato nei neuroni una maggiore quantità di tau tossica. Qualunque idea terapeutica sarebbe molto più delicata di «spegnere Arc» e nell'articolo non ne è stata esaminata nessuna.
- **I risultati nei topi provengono da un modello che sovraesprime la tau, non dalla malattia naturale.** I topi rTg4510 sono costruiti per riempire i neuroni di una tau umana mutante. Sono uno strumento potente e standard per studiare la diffusione della tau, ma modellano una tauopatia guidata da un gene ingegnerizzato, non l'Alzheimer sporadico della maggior parte dei pazienti.
- **La prova umana è una correlazione in un campione piccolo.** Il fatto che Arc e tau patologica viaggino insieme nelle vescicole cerebrali di dodici donatori è compatibile con il meccanismo osservato nei topi; da solo, non dimostra che Arc guidi la diffusione della tau nelle persone. La correlazione comparabile nei campioni senza Alzheimer non ha raggiunto la significatività statistica, e una correlazione tra una dozzina di cervelli è un punto di partenza, non un verdetto.
- **Le vescicole non sono l'intera storia del rilascio della tau.** La tau lascia i neuroni anche come proteina libera e attraverso altre vie; l'articolo sostiene con forza che la via Arc-vescicole sia importante, non che sia l'unica.

Quanto sono solide le prove?

Per l'affermazione centrale — che Arc inserisca la tau nelle vescicole e che questo sia importante per la trasmissione della tau da cellula a cellula — le prove sono stratificate e si rafforzano a vicenda: un'interazione fisica diretta, un effetto della perdita di funzione nei neuroni coltivati, una perdita corrispondente nelle vescicole cerebrali dei topi, una misura funzionale del seeding e una correlazione umana di sostegno. Il meccanismo non dipende da un singolo esperimento e il controllo «confezionamento, non produzione di vescicole» è il tipo di verifica che rende più pulita l'interpretazione.

La portata è la parte più debole, e gli autori sono più prudenti di quanto sarebbe un titolo. I legami più solidi riguardano topi ingegnerizzati e colture; i dati umani sono correlazionali e limitati; l'implicazione terapeutica è realmente ambigua perché il meccanismo agisce in entrambe le direzioni. La valutazione onesta è una fiducia elevata nel fatto che Arc conti per il rilascio della tau trasportata da vescicole in questi sistemi, e una fiducia bassa in qualunque salto verso «la causa dell'Alzheimer» o «un modo per curarlo».

Una dichiarazione merita di essere registrata: l'autore corrispondente dell'articolo dichiara interessi commerciali rilevanti per questo meccanismo — cofondatore di un'azienda, nonché azionista e consulente di un'altra impresa che concede in licenza proprietà intellettuale e brevetti relativi ai capsidi di Arc.

Perché è importante

Se la diffusione della tau è uno dei principali motori della progressione dell'Alzheimer, comprendere le *porte* che la tau usa per lasciare i neuroni è un prerequisito per poterla un giorno rallentare. Identificare Arc come una di queste porte — e, inaspettatamente, come una porta che aiuta anche i neuroni a liberarsi della tau tossica — riformula una parte del problema. Suggerisce che le strategie anti-tau dirette contro il rilascio tramite vescicole dovranno affrontare un compromesso, non un bersaglio pulito: bloccando l'esportazione si potrebbero risparmiare i vicini, ma avvelenare la cellula di origine.

Approfondisce inoltre un tema strano e sempre più presente nelle neuroscienze: un gene che il nostro cervello ha riutilizzato da un antico virus si trova al centro sia della memoria sia della neurodegenerazione, spostando carichi tra neuroni nel bene e nel male. È un vero progresso nella comprensione e, proprio perché iniziale e a doppio taglio, una base pessima per promettere una cura.

In breve

I ricercatori hanno scoperto che Arc, un gene neuronale derivato da un elemento genetico simile a un virus, si lega direttamente alla tau e la inserisce nelle vescicole extracellulari rilasciate dai neuroni. Nelle cellule coltivate e nei topi modello della tau, eliminare Arc ha ridotto nettamente la quantità di tau capace di innescare aggregazione nelle vescicole cerebrali e ha quasi abolito la trasmissione della tau tra cellule; nei cervelli post mortem con Alzheimer, i livelli di Arc nelle vescicole erano correlati alla tau fosforilata. Il risultato inatteso è che questo confezionamento è a doppio taglio: esporta la tau tossica fuori da un neurone mentre ne diffonde i semi ad altri, per cui i topi privi di Arc hanno in realtà accumulato più tau nei neuroni e mostrato un modesto aumento precoce della morte cellulare. Il lavoro identifica un meccanismo mediante il quale la tau lascia i neuroni, dimostrato soprattutto in topi ingegnerizzati e cellule, con una correlazione umana di sostegno. Non è la causa dell'Alzheimer, non è una terapia e, poiché bloccare Arc ha peggiorato i neuroni dei topi, non è un semplice bersaglio farmacologico.

Valutazione critica

Che cosa mostra l'articolo: nei neuroni coltivati e nei topi modello della tau, il gene Arc è fondamentale per confezionare nelle vescicole extracellulari tau capace di seeding e per trasmettere la tau tra

cellule; Arc si lega direttamente alla tau; e nelle vescicole cerebrali umane con Alzheimer i livelli di Arc sono correlati alla tau fosforilata.

Che cosa è plausibile ma non dimostrato: che la via Arc-vescicole sia una delle principali vie di diffusione della tau nella vera malattia di Alzheimer umana. I dati umani sono compatibili con questa idea, ma correlazionali e limitati.

Che cosa non mostra: che Arc causi l'Alzheimer; che bloccarla lo curerebbe — semmai, in questi topi accade il contrario; che le vescicole siano l'unico modo in cui la tau si diffonde; o che i risultati nei topi che sovraesprimono tau si trasferiscano direttamente alla malattia sporadica umana.

Principali limiti: i modelli murini sovrapproducono una tau umana mutante; il campione umano comprende dodici cervelli post mortem e una misura correlazionale, con una correlazione non significativa nei controlli; non è stata testata alcuna terapia; e la natura a doppio taglio del meccanismo complica qualsiasi intervento.

Quanta fiducia dovrebbe avere un lettore non specialista? Fiducia elevata nel fatto che Arc inserisca la tau nelle vescicole e sia importante per il rilascio della tau in questi sistemi. Fiducia bassa in qualunque affermazione sulla cura o sulla spiegazione della causa della malattia di Alzheimer.

Fonti

Tyagi et al., Arc mediates intercellular tau transmission via extracellular vesicles, Cell 189, 1-18 (2026)
https://doi.org/10.1016/j.cell.2026.06.008