The Clean Paper

WHAT THE PAPER SAYS · WHAT IT DOESN'T · WHY IT MATTERS

Modificētas peles pārmantoja rezistenci pret Laima slimību un pārstāja inficēt ērces — laboratorijas principa pierādījums, ne izlaišana savvaļā

Pētnieki mājas peļu genomā ievietoja gēnu antivielai pret Laima slimības izraisītāju, un peles to pārmantoja vairākās paaudzēs. Pēc inficētu ērču kodumiem pat vienas kopijas peles pretojās infekcijai un lielākoties pārstāja baktēriju nodot jaunām ērcēm. Tas ir rezervuāra sugas "pārmantojamas imunizācijas" principa pierādījums laboratorijas mājas pelēs, ne savvaļas baltkājainajā pelē, kas patiesībā uztur Laima slimības ciklu; lauka izlaišanas nebija, bet ekoloģija, regulējums un ētika paliek atvērti. Tas nav gēnu draivs un nav "Laima slimība atrisināta".

Written by Lucio Vaglio · Cross-checked by Laura Nesso · Edited by Michele Renda · Figures by Laura Nesso and Nova Vela · AI-assisted, human-reviewed

Paper: *Heritable immunization of mice against Lyme disease enables ecological disease prevention*, Joanna Buchthal et al.; Kevin M. Esvelt (corresponding author), Nature Communications (2026, accepted manuscript / article in press — not the final copyedited version) · DOI: 10.1038/s41467-026-71757-6

Pārraut ciklu, nevis ārstēt pacientu

Laima slimība ir visbiežākā ērču pārnēsātā slimība ASV, un parasti ar to cīnāmies individuāli: pārbaudām ādu pēc uzturēšanās dabā, noņemam ērci un lietojam antibiotikas, ja pēc koduma parādās raksturīgais gredzenveida izsitums. Taču Laima slimību izraisošā baktērija *Borrelia burgdorferi* patiesībā "nedzīvo" cilvēkos. Mēs tai esam strupceļš. Īstā mājvieta ir cikls starp ērcēm un maziem meža zīdītājiem — ASV austrumu daļā lielā mērā starp ērcēm un baltkājainajām pelēm. Ērce iegūst baktēriju, sūcot asinis inficētai pelei, nes to sev līdzi attīstības laikā un pēc tam nodod nākamajai pelei — vai nejauši cilvēkam. Peles ir rezervuārs, ērces — adata, bet cilvēks ir nejaušs blakusstāvošais, ko reizēm sadzeļ.

Tāpēc problēmu var aplūkot citādi. Tā vietā, lai aizsargātu cilvēkus pa vienam kodumam, kas notiktu, ja varētu padarīt *peles* imūnas — un saglabāt šo imunitāti paaudzi pēc paaudzes, nevakcinējot katru dzīvnieku ar roku? Tieši šo ideju pārbauda pētījums, un tā gandrīz automātiski pievelk virsrakstus par "ĢMO pelēm", "gēnu draiviem" un "savvaļas vakcinēšanu". Faktiskais darbs ir šaurāks, piesardzīgāks un — ja svarīgi ir pierādīt drošību pirms jebkādas izlaišanas dabā — pat nomierinošāks par šiem virsrakstiem.

Idejai dots nosaukums: *pārmantojama imunizācija* — antivielas instrukcijas ieraksta tieši dzīvnieka genomā, lai tas jau piedzimtu, šo antivielu ražojot, un nodotu spēju pēcnācējiem. Parasta vakcīna jāievada katram indivīdam. Pārmantojams gēns var izplatīties ar parastu vairošanos, nevakcinējot katru jauno paaudzi.

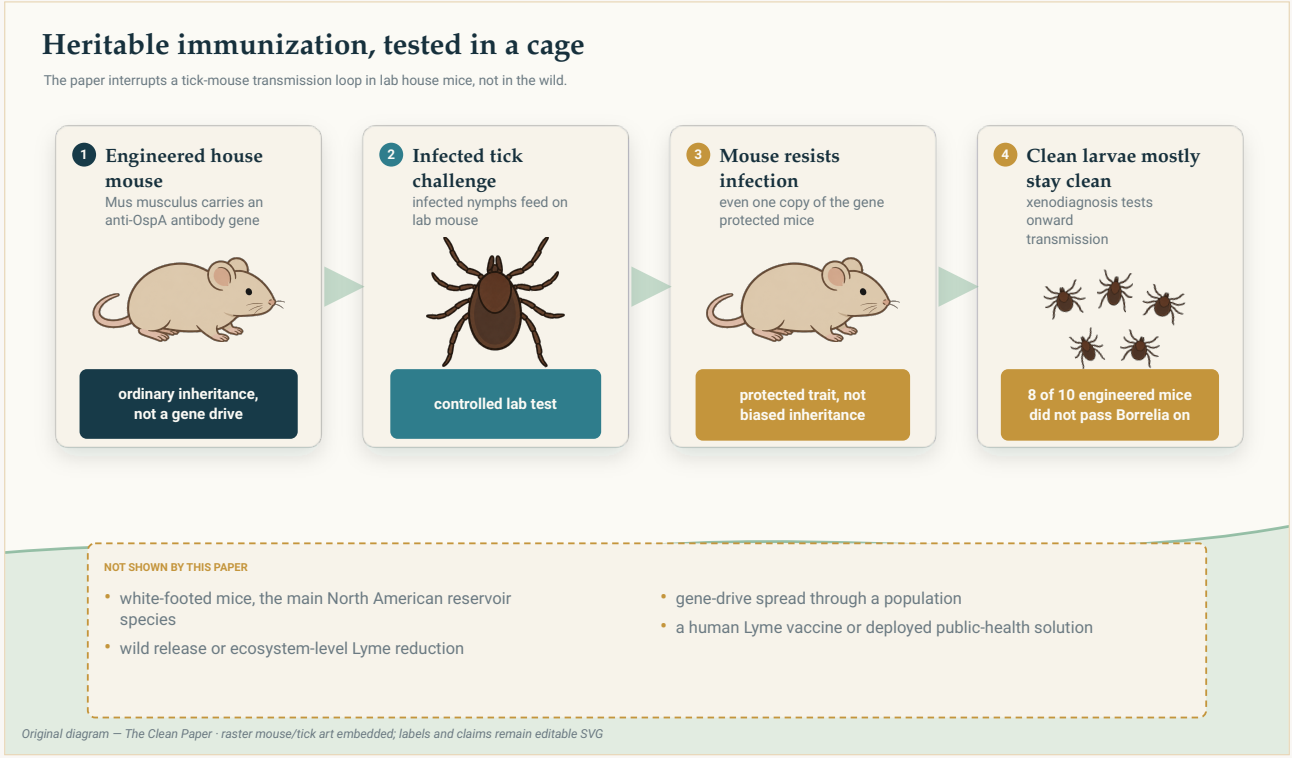

Eksperiments pārtrauc laboratorijas transmisijas ciklu: modificētas mājas peles pretojas infekcijai, un lielākā daļa nenodod *Borrelia* neinficētām kāpuru ērcēm. Tas nepārbauda izlaišanu savvaļā, gēnu draivu vai Laima slimības samazinājumu visas ekosistēmas mērogā.

Original diagram — The Clean Paper CC BY 4.0

Ko autori darīja

Viņi sāka ar jau zināmu aizsargājošu antivielu. *Borrelia* virsmā ir proteīns OspA, un antivielai pret OspA piemīt noderīgs efekts: klasiskajā modelī ērce, kas sūc asinis imunizētai pelei, kopā ar asinīm uzņem arī antivielu, un tā var iedarboties uz baktērijām *pašā ērcē,* pirms tās tiek nodotas tālāk. Tātad iecerētais mērķis ir pārraut ērces–peles pārnesi, ne tikai ārstēt peli pēc inficēšanās.

Autori paņēma vienu šādu antivielu (LA-2) un ģenētiski modificēja mājas peles — parastās laboratorijas *Mus musculus* — tā, lai tās ražotu antivielu no sava genoma. Lai tas izdotos, vajadzēja vairākus mēģinājumus; agrīna konstrukcija, kas antivielu ražoja tikai aknās, deva pārāk mazu koncentrāciju aizsardzībai. Darbojošajā versijā antiviela tika pārveidota par mazu, stabilu vienķēdes formu, savienota ar asins proteīnu albumīnu, lai ilgāk saglabātos, un ievietota labi raksturotā genoma "drošā ostā", kur tā var tikt pastāvīgi izteikta katrā paaudzē.

Tad pētnieki secīgi pārbaudīja trīs lietas: vai antivielas gēns tiek uzticami *pārmantots;* vai modificētās peles *iztur infekciju,* kad tās sakož *Borrelia* nesošas ērces; un — kas slimības ekoloģijai ir vissvarīgākais — vai neinficētas ērces, kas pēc tam barojas uz šīm pelēm, paliek neinficētas vai tomēr uzņem baktēriju. Šis pēdējais tests — ļaut tīrām kāpuru ērcēm baroties un pēc tam tās pārbaudīt — tieši vaicā, vai ir pārrauts pats *transmisijas cikls.*

Ko viņi atklāja

Antiviela stabili pārmantojās vairākās paaudzēs. Darbojošā konstrukcija radīja aptuveni tūkstoš reižu vairāk antivielas nekā neveiksmīgā versija, un līmenis vismaz sešās paaudzēs bija stabils. Peles ar divām gēna kopijām ražoja aptuveni divreiz vairāk nekā peles ar vienu. Nebija arī lielās dzīvnieku savstarpējās variācijas, kas bija traucējusi pirmajam mēģinājumam.

Peles pretojās infekcijai — pat ar vienu gēna kopiju. Pēc inficētu ērču koduma gan divu, gan vienas kopijas modificētām pelēm infekcijas marķieri bija statistiski nozīmīgi zemāki nekā parastām pelēm. Divu kopiju peles bija ļoti labi aizsargātas, taču tieši vienas kopijas heterozigotu aizsardzība ir rezultāts ar visplašākajām sekām.

Tās lielākoties pārstāja baktēriju nodot tālāk. Galvenajā ekoloģiskajā testā neinficētām kāpuru ērcēm ļāva baroties uz modificētām pelēm, kuras iepriekš apzināti bija pakļautas daudziem inficētu ērču kodumiem. **8 no 10** modificētajām pelēm pēc šā izaicinājuma palika pilnīgi neinficētas un nenodrošināja infekciju nākamajai ērču paaudzei; parastajām pelēm tas notika tikai **1 no 10**. Atšķirība bija ļoti nozīmīga. Būrī transmisijas cikls tika pārrauts. (Tas ir kontrolēta izaicinājuma rezultāts, ne mērījums par to, par cik samazinātos Laima slimība reālā mežā.)

Viens godīgs pārsteigums par mehānismu. Atšķirībā no agrākiem anti-OspA pētījumiem, modificētā antiviela pasargāja peles, bet, šķiet, *neiztīrīja* baktērijas no jau inficētām ērcēm pēc barošanās. Tātad

transmisija tiek bloķēta citā veidā, kuru autori pilnībā nevarēja noskaidrot — ar saistīšanos acīmredzot pietiek, taču precīzs mehānisms paliek turpmākiem pētījumiem.

Ko tas, visticamāk, nozīmē

Galvenā ideja — ka rezervuāra dzīvnieka genomā var iebūvēt ilgstošu rezistenci un tādējādi pārraut slimības transmisijas ciklu — šajā laboratorijas peles modelī darbojās.

Un viena detaļa klusi atbruņo biedējošāko šā stāsta versiju. *Gēnu draivs* ir ģenētiska sistēma, kas mākslīgi novirza mantošanas varbūtības, lai izvēlēts gēns populācijā izplatītos ātrāk nekā ar parastu vairošanos — pat ja tas dzīvniekam nedod priekšrocību. Tieši tas padara gēnu draivu spēcīgu, bet arī grūti kontrolējamu vai atsaucamu pēc izlaišanas. Šajā darbā tāda mehānisma nav. Tā kā jau *viena* antivielas gēna kopija peles aizsargāja, autori argumentē, ka principā gēna biežumu varētu palielināt ar parastu vairošanos un mērķētu izlaišanu, nepiespiežot to izplatīties visā populācijā. Viņi skaidri norāda: tas **nav** gēnu draivs. Tā ir argumentēta iespēja, ne demonstrācija dabā, taču tieši vienas kopijas rezultāts to vispār padara iespējamu un padara pieeju kontrolējamāku par to, ko cilvēki bieži iedomājas.

> **Kāpēc neizmantot gēnu draivu?**
>
> Gēnu draivs nav tas pats, kas dominants gēns. *Dominance* attiecas uz efektu — viena kopija ir pietiekama pazīmes izpausmei, kā šeit antivielas gēnam. *Draivs* attiecas uz mantošanu: tas mākslīgi maina izredzes, lai gēns nonāktu daudz vairāk nekā parastajā pusē pēcnācēju. Klasiskajā CRISPR "homing" draivā ir molekulāras šķēres, kas pārgriež atbilstošo vietu partnera hromosomā; šūna labo griezumu, nokopējot draivu, tāpēc dzīvnieks ar vienu kopiju to nodod gandrīz visiem pēcnācējiem. Izlaists savvaļā, šāds draivs no neliela sākumpunkta var izplatīties pa visu populāciju — spēcīgi un ļoti grūti atsaucami. (Dabā ir vairāki citi veidi, kā apiet 50:50 mantošanu, taču princips ir tas pats.)
> Kāpēc tas svarīgi *šeit*? Pētījuma vecākais autors Kevin Esvelt ir viens no pētniekiem, kas palīdzēja izstrādāt gēnu draivu tehnoloģijas, tostarp drošākus, pašierobežojošus "daisy-chain" variantus, kas veidoti tieši tā, lai neizplatītos nekontrolēti. Viņš šo rīku pazīst ļoti labi, un šajā darbā apzināti to neizmantoja: aizsardzība balstās parastā pārmantojamā gēnā, ko — ja vispār kādreiz — izplatītu ar parastu vairošanos un mērķētu izlaišanu, nevis gēnu draivu. Tā ir klusā mācība, kas ir vērtīgāka par pašu rezultātu: ja ir ļoti spēcīgs rīks, tas nenozīmē, ka tas jāizmanto visur.

Ko tas nepierāda

- Pētījums apzināti veikts **nepareizajā peles sugā**. Tās ir laboratorijas mājas peles (*Mus musculus*), nevis baltkājainās peles (*Peromyscus leucopus*), kas patiesībā uztur Laima slimības ciklu ASV austrumos. Autori ir sākuši izstrādāt rīkus *Peromyscus* sugām, bet aizsargājošais gēns **vēl nav** ieviests

sugā, kurai ekoloģiski ir nozīme.
- Tas ir **laboratorijā**, ne laukā. Neviena modificēta pele netika izlaista dabā. Dzīvildzes vai vairošanās izmaksas, ko būrī nevar redzēt, savvaļā var kļūt būtiskas.
- Tas ir **principa pierādījums**, ne risinājums. Aizsardzība bija spēcīga, bet ne pilnīga (izaicinājumā 8 no 10 pelēm pārtrauca transmisiju), un "Laima slimība izskausta" rakstā nekur neparādās.
- **Mehānisms nav pilnībā saprasts** — antiviela darbojas, bet ne tieši tā, kā paredzēja agrākie pētījumi.
- Tas **nav gēnu draivs** un neapgalvo, ka būtu.
- Modificētu zīdītāju izlaišanai savvaļā **nav regulatīva precedenta**. Ekoloģiskā riska novērtējums, pārvaldība un to kopienu piekrišana, kurām ar šādu intervenci būtu jādzīvo, paliek atklāti jautājumi — autori to pasaka tieši.

Cik pārliecinoši ir pierādījumi?

Tie jāsadala divās daļās, jo abas nav vienādi nobriedušas.

- **Laboratorijas rezultāts ir stabils.** Antiviela stabili pārmantojās sešās paaudzēs; bija statistiski nozīmīga aizsardzība pret infekciju; un tālākas transmisijas samazinājums tika mērīts tiešā veidā — ļaujot baroties neinficētām ērcēm. Vairāki neatkarīgi eksperimenti rāda vienā virzienā.
- **Pārlēciens uz reālo pasauli gandrīz pilnībā nav pārbaudīts.** Cita peles suga, izdzīvošana savvaļā, sarežģīta ekoloģija ar vairākiem rezervuāru saimniekiem, izlaišanas stratēģija un regulējums — nekas no tā šajā darbā nav datu veidā. Autori to apraksta kā vēl darāmu darbu; kopienu vadīta lauka pētījumu plānošana ir pašā sākumā.

Viena tehniska piezīme tā paša godīguma dēļ: mēs lasījām recenzēto *pieņemto manuskriptu* ("article in press"), nevis galīgo redakcionāli noformēto versiju. Pamata strukturālajiem secinājumiem nevajadzētu mainīties, bet pirms turpmākas izmantošanas skaitļus salīdzināsim ar gala publikāciju.

Kāpēc tas ir svarīgi

Lielākā daļa cīņas ar vektoru pārnēsātām slimībām ir reaktīva un bezgalīga: smidzināt, atbaidīt, pārbaudīt, ārstēt, atkārtot — katru sezonu. Šis ir skices veida piemērs citai stratēģijai: iejaukties vienreiz dzīvnieku rezervuārā un ļaut mantošanai uzturēt efektu. Ja to izdotos īstenot baltkājainajās pelēs un laukā pierādīt drošību un efektivitāti, teorētiski varētu samazināt Laima slimības fonu konkrētā teritorijā, nevis tikai aizsargāt atsevišķus cilvēkus tajā.

Šajā "teorētiski" ir ļoti daudz nenoteiktības, un raksts par to ir godīgs. Patiesi vērtīgais nav "izārstēta Laima slimība", bet rūpīga demonstrācija, ka pārmantojama imunizācija *var* darboties un *var* pārraut transmisiju — turklāt apzināti kontrolējamā, bez gēnu draiva veidotā formā, kamēr grūtākie jautājumi (pareizā suga, atklāta vide, modificētu dzīvnieku izlaišanas ētika) tiek nosaukti un atstāti atvērti, nevis aizslaucīti.

Īss kopsavilkums

Laima slimība cirkulē starp ērcēm un rezervuāra pelēm; cilvēki ir nejauši saimnieki. Pētnieki ģenētiski modificēja laboratorijas mājas peles, lai tās no sava genoma ražotu antivielu pret *Borrelia* virsmas proteīnu OspA — antivielu, kas var traucēt baktērijai ērces barošanās laikā. Šī spēja stabili pārmantojās vismaz sešās paaudzēs; inficētu ērču izaicinājumā peles pretojās infekcijai pat ar vienu gēna kopiju, un lielākā daļa (8 no 10 pret 1 no 10 parastām pelēm) pārstāja baktēriju nodot jaunām ērcēm, laboratorijā pārraujot transmisijas ciklu. Īpaši svarīgi: aizsardzībai ar vienu kopiju **nav vajadzīgs pašizplatošs gēnu draivs**. Taču eksperiments veikts laboratorijas mājas pelē, nevis baltkājainajā pelē, kas Ziemeļamerikā uztur Laima slimību; nebija izlaišanas dabā; mehānisms nav pilnībā izprasts; un modificētu zīdītāju izlaišanas ekoloģija, regulējums un ētika paliek neatrisināti. Tas ir rūpīgs pārmantojamas imunizācijas principa pierādījums, ne gēnu draivs un ne "Laima slimība atrisināta".

Bez pārspīlējumiem

Ko pētījums parāda: laboratorijas mājas peles (*Mus musculus*), kas modificētas anti-OspA antivielas LA-2 ekspresijai (vienķēdes–albumīna sapludinātā formā no genoma drošās ostas), to stabili pārmantoja $\geq$6 paaudzēs, pretojās *Borrelia* infekcijai pēc ērču izaicinājuma (statistiski nozīmīgi arī vienas kopijas heterozigoti) un lielākoties pārtrauca baktērijas nodošanu neinficētām ērcēm (8 no 10 modificētām pelēm pēc izaicinājuma bez transmisijas pret 1 no 10 kontrolēm; nozīmīga atšķirība). Vienas kopijas aizsardzība nozīmē, ka pieejas darbībai nav vajadzīgs gēnu draivs.

Kas ir ticams, bet nav pierādīts: precīzs mehānisms, kā antiviela bloķē transmisiju (atšķirībā no agrākiem anti-OspA pētījumiem tā neiztīrīja baktērijas no jau inficētām ērcēm); ka tā pati konstrukcija darbosies un stabili pārmantosies baltkājainajā pelē.

Ko tas neparāda: neko savvaļā vai īstajā rezervuāra sugā; populācijas vai ekosistēmas līmeņa efektu; ka Laima slimību var izskaust; ka modificētu zīdītāju izlaišana ir droša, efektīva vai atļaujama; gēnu draivu — tieši pretēji, darbs skaidri norāda, ka tā nav.

Galvenie ierobežojumi: laboratorijas *Mus musculus*, ne savvaļas *Peromyscus leucopus*; tikai laboratorija, bez lauka izlaišanas; spēcīga, bet nepilnīga transmisijas bloķēšana (8 no 10); neskaidrs mehānisms; ekoloģiskie, regulatīvie un ētiskie izlaišanas jautājumi ir atklāti; izmantots pieņemtais manuskripts, gaidot gala versiju.

Cik lielai pārliecībai vajadzētu būt vispārīgam lasītājam? Augstai par to, ka laboratorijā modificētās peles pārmantoja rezistenci pret Laima slimības izraisītāju un pārtrauca transmisiju, un ka tas apzināti **nav** gēnu draivs. Augstai arī par to, ka tas **nav** ieviests risinājums un **nav** "Laima slimība atrisināta". Zemai par to, vai un kā pieeja kādreiz darbotos savvaļā — tieši tā ir visa vēl nepabeigtā otrā puse. Pareizā attieksme: rūpīgs un cerīgs principa pierādījums par rezervuāra, nevis pacienta mainīšanu, kam grūtākie jautājumi vēl priekšā un ir godīgi nosaukti.

Avoti

Nature Communications (2026), open access CC BY 4.0
https://doi.org/10.1038/s41467-026-71757-6

Associated dataset (Mendeley Data)
https://doi.org/10.17632/wh65sf47bs.3