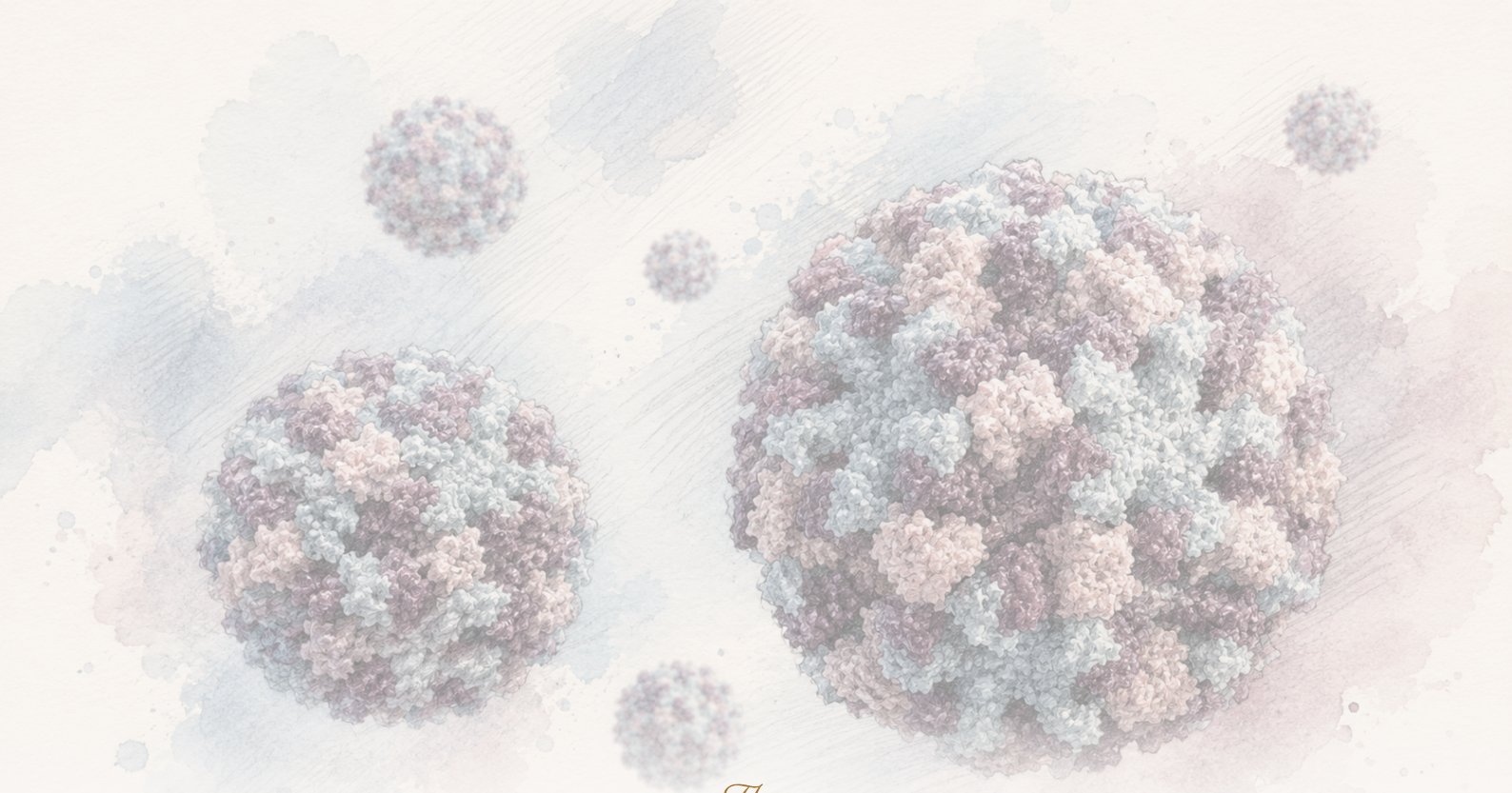

The Clean Paper

WHAT THE PAPER SAYS · WHAT IT DOESN'T · WHY IT MATTERS

Perorāla norovīrusa vakcīna kontrolētas inficēšanas pētījumā samazināja infekciju — bet nesasniedza klīnisko galapunktu

2b fāzes cilvēku kontrolētas inficēšanas pētījumā pārbaudīja perorālu tablešu vakcīnu pret GI.1 norovīrusu. Vakcinētajiem pieaugušajiem pēc inficēšanas retāk bija qPCR nosakāma infekcija, parādījās gļotādu imūnreakcija un dažos laika punktos bija mazāk vīrusa RNS. Taču iepriekš definētais klīniskā gastroenterīta galapunkts netika sasniegts, pētījumā izmantoja kontrolētu lielas devas inficēšanu veseliem pieaugušajiem, netika mērīta reāla transmisija un netika pārbaudīti pašlaik dominējošie GII.4 genotipi. Tas ir daudzsološs solis, nevis pierādījums, ka norovīrusa vakcīna jau ir gatava.

Written by Cinzia Vaglio · Cross-checked by Lucio Vaglio · Edited by Michele Renda · Figures by Laura Nesso and Nova Vela · AI-assisted, human-reviewed

Paper: *An oral norovirus vaccine generates mucosal immunity and reduces viral shedding in a phase 2 placebo-controlled challenge study*, Becca A. Flitter, Joshua Gillard, Susan N. Greco, Maria D. Apkarian, Nick P. D'Amato, Lam Quynh Nguyen, Elena D. Neuhaus, Darreann Carmela M. Hailey, Marcela F. Pasetti, Mallory Shriver, Christina Quigley, Robert W. Frenck Jr., Lisa C. Lindesmith, Ralph S. Baric, Lee-Jen Wei, Sean N. Tucker & James F. Cummings, Science Translational Medicine (2025) · DOI: 10.1126/scitranslmed.adh9906

Kontrolētas inficēšanas pētījums ir noderīgs īsceļš, nevis finiša līnija

Norovīrusu cilvēki parasti iepazīst kā pēkšņu, ļoti nepatīkamu kuņģa-zarnu saslimšanu: vemšana, caureja, krampji un dažas dienas, kas izsit no ierastā ritma. Tas viegli izplatās vietās, kur cilvēki koplieto telpas, virsmas, tualetes, ēdienu un aprūpi — skolās, pansionātos, slimnīcās, militārajās bāzēs un bērnu aprūpes iestādēs. Licencētas norovīrusa vakcīnas joprojām nav.

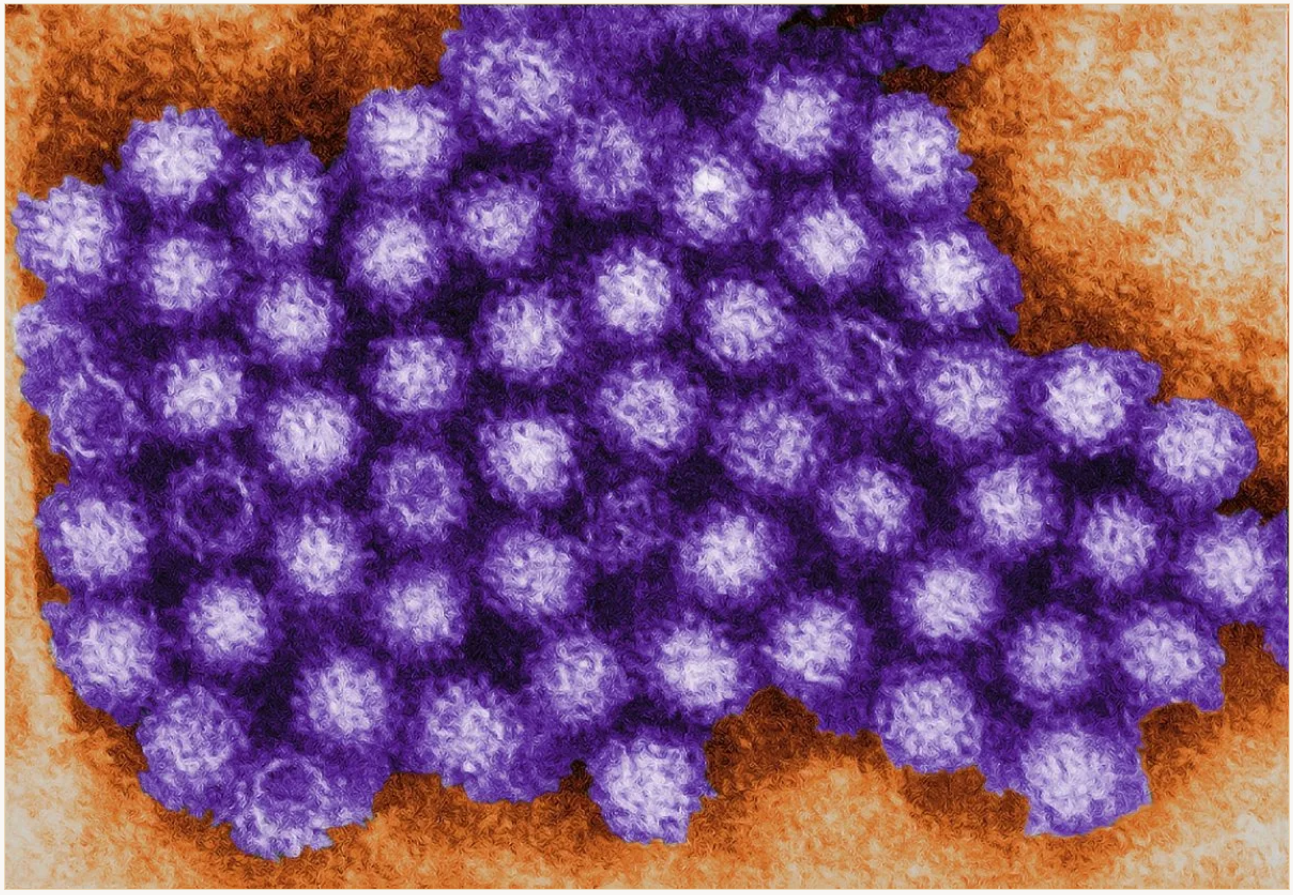

Krāsota CDC transmisijas elektronu mikroskopijas aina ar norovīrusa daļiņām. Šeit apspriestais pētījums pārbaudīja perorālas vakcīnas kandidātu kontrolētā GI.1 norovīrusa inficēšanas modelī.

CDC / Charles D. Humphrey Public domain

Tāpēc šis pētījums tiešām ir interesants. Autori randomizētā, placebo kontrolētā cilvēku kontrolētas inficēšanas pētījumā pārbaudīja perorālu tablešu vakcīnu VXA-G1.1-NN. Pieaugušie vispirms saņēma vakcīnu vai placebo un pēc tam apzināti tika pakļauti GI.1 norovīrusam. Vakcīna samazināja qPCR noteikto infekciju biežumu, izraisīja sistēmisku un gļotādu imūnreakciju un dažos laika punktos samazināja vīrusa RNS daudzumu fēcēs un vemšanas materiālā.

Cilvēku kontrolētas inficēšanas pētījumā ekspozīcija nav nejauša. Veseli brīvprātīgie saņem vakcīnu vai placebo un pēc tam kontrolētos apstākļos apzināti saņem izmērītu patogēna devu. Šāds dizains var ātri atklāt signālu, taču tas nav tas pats, kas redzēt vakcīnu darbojamies parastos uzliesmojumos.

Tāpēc virsraksts nav “norovīrusa vakcīna ir gatava”. Šaurāks un noderīgāks rezultāts ir šāds: kontrolētā 2b fāzes inficēšanas modelī perorāls vakcīnas kandidāts statistiski nozīmīgi samazināja laboratoriski noteiktu infekciju un parādīja iespējamus aizsardzības imūnmarķierus, bet **nesasniedza iepriekš definēto klīniskā gastroenterīta primāro galapunktu**. Tas nepierādīja aizsardzību reālajā pasaulē. Vakcīnas grupā klīniska norovīrusa gastroenterīta gadījumu bija mazāk, taču atšķirība bija pārāk nenoteikta, lai to uzskatītu par skaidru klīnisku rezultātu. Pētījumā arī netika pārbaudīti genotipi, kas pēdējās desmitgadēs dominējuši visvairāk.

Šī atšķirība ir būtiska. Kontrolēta inficēšana var dot signālu ātrāk nekā lauka pētījums un palīdzēt saprast, kuri imūnmarķieri korelē ar aizsardzību. Taču tā nevar aizstāt daudz grūtāk iegūstamos pierādījumus, kas vajadzīgi pirms vakcīnas licencēšanas un plašas lietošanas.

Pārskata darba slaids: vispirms parādīts iepriekš definētais klīniskā gastroenterīta galapunkts, kas netika sasniegts; qPCR infekcijas signāls bija statistiski nozīmīgs, bet plašāks; fēciju IgA un seruma bloķējošās antivielas iezīmē iespējamos marķierus nākotnes pētījumiem, nevis pierādījumu par lietošanai gatavu vakcīnu.

The Clean Paper CC BY 4.0

Ko autori darīja

Komanda veica vienas vietas, dubultaklu, randomizētu, placebo kontrolētu 2b fāzes pētījumu veseliem pieaugušajiem vecumā no 18 līdz 49 gadiem. Dalībnieki saņēma vai nu perorālo tablešu vakcīnu VXA-G1.1-NN, vai placebo.

Pētījumā iekļāva **165 cilvēkus**: 86 vakcīnas grupā un 79 placebo grupā. Pēc vakcinācijas **141 dalīb-**

nieks perorāli saņēma dzīvu GI.1 norovīrusu: 76 vakcīnas grupā un 65 placebo grupā.

Pētījumā bija divi savstarpēji saistīti jautājumi.

Pirmkārt: vai vakcīna pēc kontrolētas inficēšanas samazina norovīrusa gastroenterītu? Iepriekš definētais primārais efektivitātes galapunkts bija kombinēts: simptomi, kas atbilda akūta gastroenterīta definīcijai, **plus** qPCR pierādījumi par norovīrusa infekciju. Vienkārši sakot, primārajam klīniskajam galapunktam bija vajadzīga gan saslimšana, gan laboratorisks infekcijas pierādījums, nevis tikai pozitīvs molekulārs tests.

Otrkārt: vai vakcīna rada imūnsignālus, kas var palīdzēt izskaidrot aizsardzību? Autori mērīja seruma antivielas, gļotādu IgA fēcēs, deguna sekrētā un siekalās, antivielas izdalošās šūnas, uz gļotādām migrējošus plazmoblastus, vīrusa RNS fēcēs un vemšanas materiālā, kā arī veidoja mašīnmācīšanās modeļus iespējamiem aizsardzības korelātiem.

Tieši tas ir šā dizaina ieguvums. Tas nav tikai pētījums "vai cilvēki saslima?". Tas arī mēģina noskaidrot, kāda veida imūnreakcija varētu būt svarīga nākamās paaudzes norovīrusa vakcīnām.

Ko viņi atklāja

Iepriekš definētais klīniskais galapunkts **netika sasniegts**. Norovīrusa gastroenterīts attīstījās **44,7%** vakcīnas grupā un **56,9%** placebo grupā. Tā ir **12,2 procentpunktu** atšķirība un **21% relatīvs samazinājums**, taču 95% ticamības intervāls ietvēra nulli (-4,24 līdz 28,61), un rezultāts **nebija statistiski nozīmīgs** (P = 0,178). Plānošanas laikā autori bija pieņēmuši daudz lielāku klīnisko atšķirību — aptuveni 40% gastroenterīta placebo grupā pret 12% vakcīnas grupā. Novērotais rezultāts bija gaidītajā virzienā, bet daudz mazāks par šo sākotnējo pieņēmumu.

Spēcīgākais efektivitātes signāls bija qPCR noteikta infekcija — plašāks un mazāk stingrs iznākums nekā klīnisks gastroenterīts. Pēc kontrolētās inficēšanas qPCR nosakāma norovīrusa infekcija bija **57,1%** vakcinēto un **81,5%** placebo dalībnieku. Atšķirība bija **23,6 procentpunkti** (95% TI 7,4 līdz 38,0; P = 0,003), kas atbilst **30% relatīvam samazinājumam**.

Šī rezultātu hierarhija ir centrāla. Vakcīna šajā modelī samazināja nosakāmu infekciju. Vakcīnas grupā bija arī mazāk klīniskā norovīrusa gastroenterīta, taču atšķirība bija pārāk nenoteikta, lai to uzskatītu par skaidru klīnisku efektu. Statistiski pētījums primāro klīnisko galapunktu nesasniedza. Abi fakti jānotur redzeslokā vienlaikus.

Drošības rezultāti bija nomierinoši, taču ierobežoti ar pētījuma apjomu. Autori neziņo par nopietnām ar vakcīnu saistītām blaknēm vai devu ierobežojošu toksicitāti. Lielākā daļa iepriekš noteikto blakņu pēc vakcinācijas bija vieglas, un pirmajā nedēļā netika ziņots par smagām iepriekš noteiktām blaknēm. Pareizais formulējums ir, ka vakcīna **šajā pētījumā bija labi panesama**, nevis ka reti drošības riski ir izslēgti.

Imūnreakcija bija plaša. Līdz 28. dienai vakcīnas grupā, salīdzinot ar placebo, bija augstāks seruma VP1 specifiskais IgA, IgG un funkcionālo bloķējošo antivielu titrs. Palielinājās arī VP1 specifiskais IgA fēcēs, deguna gļotādas šķidrumā un siekalās. Asinīs pieauga antivielas izdalošās šūnas un uz

gļotādām migrējoši plazmoblasti — tieši tāda reakcija, kādu sagaida no perorālas gļotādu vakcīnas.

Arī vīrusa izdalīšanās rezultāts ir noderīgs, bet viegli pārspīlējams. Vīrusa RNS līmenis vemšanas materiālā bija zemāks 2. dienā pēc inficēšanas, bet fēcēs — 4. un 8. dienā. qPCR pozitīvu cilvēku bez akūta gastroenterīta simptomiem bija 13,1% vakcīnas grupā pret 24,6% placebo grupā, taču šī atšķirība nesasniedza tradicionālo statistiskās nozīmības slieksni (P = 0,087). qPCR nosaka vīrusa RNS; tas nav tas pats, kas tieši izmērīt infekciozu vīrusu.

Kāpēc imūnmarķieri ir svarīgi

Norovīrusa vakcīnu izstrādei ir praktiska problēma: lieli lauka pētījumi ir sarežģīti. Uzliesmojumi ir īsi, neprognozējami un grupēti. Ja nav zināms, kuri imūnreakcijas veidi paredz aizsardzību, ir grūti izvēlēties, kuri vakcīnas kandidāti ir pietiekami daudzsološi dārgiem un plašiem vēlākas fāzes pētījumiem.

Tāpēc darba daļa par aizsardzības korelātiem ir nozīmīga. Autori trenēja modeļus ar vakcinēto dalībnieku imūndatiem pirms kontrolētās inficēšanas. Divas pazīmes izcēlās: **seruma bloķējošās antivielas** un **fēciju IgA**. Seruma bloķējošās antivielas mēra, cik labi antivielas testā bloķē vīrusa saistīšanos; fēciju IgA ir antivielu signāls fēcēs, tuvāk zarnu gļotādai, kur norovīruss darbojas.

Lasso modelis infekcijas statusu prognozēja ar laukumu zem līknes (AUC) 0,76, bet random forest modelis — ar AUC 0,73. AUC ir modeļa veiktspējas rādītājs: 0,5 nozīmētu nejaušības līmeni, 1,0 — perfektu atdalīšanu. Rezultāti ap 0,73–0,76 ir noderīgi, bet ne izšķiroši. Tie nozīmē, ka šajā pētījumā imūnmarķieri palīdzēja atšķirt inficētos no neinficētajiem; tie nerada diagnostisku testu un nepārvērš šo pētījumu par licencēšanai pietiekamu pierādījumu.

Taču tie liecina, ka funkcionālu seruma antivielu un lokāla zarnu IgA kombinācija varētu palīdzēt prognozēt, kurš pēc šīs vakcīnas ir aizsargāts.

Tas saskan ar bioloģisko stāstu. Norovīruss inficē gļotādu virsmas. Perorālas vakcīnas mērķis ir radīt aizsardzību barjerā, kur vīruss iekļūst un vairojas, ne tikai asinīs. Darba spēcīgākais mehāniskais vēstījums nav “tablete atrisina norovīrusu”. Tas ir: gļotādu imunitāte, īpaši fēciju IgA kopā ar funkcionālām bloķējošām antivielām, izskatās pietiekami svarīga, lai vadītu nākamo vakcīnu izstrādes posmu.

Ko tas nepierāda

- Tas **neparāda**, ka norovīrusa vakcīna ir apstiprināta vai pieejama. Tas ir 2b fāzes kontrolētas inficēšanas pētījums.
- Tas **nepierāda aizsardzību reālajā pasaulē**. Pētījumā bija kontrolēta inficēšana, nevis dabiska ekspozīcija skolās, pansionātos, slimnīcās, kruīzu kuģos vai mājsaimniecībās.
- Tas **nepierāda aizsardzību pret visiem norovīrusiem**. Izaicinājums bija GI.1; pēdējās divās desmitgadēs biežāk dominējis GII.4.

- Tas **nepadara zemāku gastroenterīta biežumu par skaidru klīnisku rezultātu**. qPCR infekcijas signāls bija statistiski nozīmīgs; iepriekš definētais klīniskais gastroenterīta galapunkts — nebija.
- Tas **nepierāda**, ka mazāka vīrusa izdalīšanās bloķē transmisiju. Pētījums mērīja vīrusa RNS paraugos, nevis izplatīšanos no cilvēka cilvēkam.
- Tas **neatrisina retu drošības blakņu jautājumu**. Šajā pētījumā nopietns ar vakcīnu saistīts signāls netika atrasts, bet datubāze nav pietiekami liela retu notikumu izvērtēšanai.
- Tas **neatceļ interešu konflikta kontekstu**. Pētījumu finansēja Vaxart, un vairāki autori bija Vaxart darbinieki, akcionāri, konsultanti vai patentu īpašnieki.

Neviens no šiem punktiem rezultātu neatceļ. Tie nosaka tā robežas.

Kontrolētas inficēšanas modeļa ierobežojums

Autori atklāti norāda uz vienu lielu ierobežojumu: kontrolētas inficēšanas pētījumos izmanto devu, kas izvēlēta tā, lai pietiekami daudzi dalībnieki inficētos un analīze būtu iespējama. Darbā teikts, ka šādos pētījumos infekciozā deva parasti ir **par trim līdz piecām lieluma kārtām augstāka** nekā tipiska dabiska ekspozīcija. Inokulums ir sākotnējā vīrusa deva, ko dalībniekiem ievada; šeit tā bija izmērīta dzīva GI.1 Norwalk vīrusa perorāla deva.

Tas darbojas abos virzienos.

No vienas puses, modelis ir ļoti informatīvs. Tas ļauj kontrolēti pārbaudīt vakcīnu ar zināmu laiku, zināmu genotipu, intensīvu paraugu ņemšanu un imūnmērījumiem ap inficēšanas brīdi. Tāpēc pētījums var tik daudz pateikt par infekciju, izdalīšanos un korelātiem.

No otras puses, modelis ir mākslīgs. Ļoti liela inficējošā deva var pārvarēt daļu imūnās aizsardzības vai mainīt attiecību starp infekciju un simptomiem. Šajā pētījumā placebo grupā qPCR infekcijas biežums bija augsts — aptuveni 82% —, bet gastroenterīta biežums zemāks — ap 57%. “Attack rate” šeit nozīmē dalībnieku daļu grupā, kuriem novēroja konkrēto iznākumu. Autori norāda, ka zemāks klīniskās saslimšanas biežums varēja samazināt statistisko jaudu atklāt klīniskas atšķirības. Viņi arī atzīmē, ka nav skaidrs, vai zarnu simptomi šajā modelī radās aktīvas vīrusa replikācijas, lielās inokuluma devas vai abu faktoru dēļ.

Tāpēc piesardzīgākais lasījums nav ne “vakcīna darbojas tikai tik labi”, ne “dabiskos apstākļos tā noteikti darbosies labāk”. Tas ir: kontrolētas inficēšanas modelis ir apzināti skarbs un informatīvs tests, kura rezultāti vēl jāapstiprina lauka pētījumos.

Kāpēc tas ir svarīgi

Kārdinošais publiskais stāsts ir acīmredzams: tablešu vakcīna samazināja norovīrusa infekciju, tātad kuņģa vīrusa vakcīna gandrīz gatava. Tas ir par ātru.

Noderīgāks stāsts ir tas, ka norovīrusa vakcīnu izstrādei varētu būt kļuvis skaidrāks nākamais ceļš. Šis

kandidāts cilvēku kontrolētas inficēšanas pētījumā parādīja īstu infekcijas signālu, izraisīja gļotādu imūnreakciju un iezīmēja imūnmarķierus, kas var palīdzēt nākamajos pētījumos. Tas ir progress.

Taču vēl ir agrīns posms. Pasaulei nav vajadzīga vakcīna, kas darbojas tikai vienā GI.1 inficēšanas modelī veseliem jauniem pieaugušajiem. Vajadzīgi pierādījumi, ka vakcīna aizsargā cilvēkus un vietas, kur norovīruss nodara vislielāko kaitējumu: vecākus cilvēkus, bērnus, aprūpes iestādes, slimnīcas un jauktus reālus uzliesmojumus ar mainīgiem genotipiem.

Šis pētījums palīdz šo plaisu mazināt. Tas to neaizver.

Īss kopsavilkums

Randomizētā, placebo kontrolētā 2b fāzes cilvēku kontrolētas inficēšanas pētījumā veseliem pieaugušajiem pārbaudīja perorālu tablešu norovīrusa vakcīnas kandidātu VXA-G1.1-NN. Pēc GI.1 norovīrusa ievadīšanas iepriekš definētais klīniskā gastroenterīta galapunkts bija 44,7% vakcinēto pret 56,9% placebo grupā — 21% relatīvs samazinājums, kas nebija statistiski nozīmīgs. qPCR nosakāma infekcija, kas ir plašāks iznākums, bija 57,1% pret 81,5% — statistiski nozīmīgs 30% relatīvs samazinājums. Vakcīna šajā pētījumā bija labi panesama, izraisīja seruma un gļotādu antivielu reakciju, dažos laika punktos samazināja vīrusa RNS izdalīšanos un izvirzīja seruma bloķējošās antivielas kopā ar fēciju IgA kā iespējamos aizsardzības korelātus. Rezultāts ir daudzsološs, taču tā nav licencēta vakcīna, nav 3. fāzes reālās pasaules efektivitātes pierādījumu, nav pierādīta mazāka transmisija un nav pierādīta aizsardzība pret visiem norovīrusa genotipiem.

Bez pārspīlējumiem

Ko pētījums parāda: kontrolētā GI.1 norovīrusa inficēšanas pētījumā perorāls vakcīnas kandidāts nesasniedza iepriekš definēto klīniskā gastroenterīta galapunktu, bet samazināja qPCR nosakāmu infekciju, izraisīja gļotādu imūnreakciju, neuzrādīja nopietnu ar vakcīnu saistītu drošības signālu un dažos laika punktos samazināja vīrusa RNS daudzumu fēcēs vai vemšanas materiālā.

Kas ir ticams, bet nav pierādīts: ka šī vakcīnas platforma varētu mazināt transmisiju, samazinot vīrusa izdalīšanos; ka fēciju IgA un seruma bloķējošās antivielas var vadīt turpmāko vakcīnu izstrādi; ka saistīta divvērtīga vakcīna varētu darboties pret aktuālākiem genotipiem.

Ko tas neparāda: ka norovīrusa vakcīna ir apstiprināta vai gatava; ka reālās pasaules uzliesmojumi tiks novērsti; ka ir aizsardzība pret GII.4; ka klīnisks gastroenterīts tika statistiski nozīmīgi samazināts; ka tika mērīta cilvēks-cilvēkam transmisija; ka reti drošības jautājumi ir atrisināti.

Galvenie ierobežojumi: veselu pieaugušo kontrolētas inficēšanas populācija; viens GI.1 celms; mākslīgi liela inokuluma deva; primārais klīniskais gastroenterīta galapunkts netika sasniegts; qPCR RNS nav tas pats, kas infekciozs vīruss; uzņēmuma finansēts pētījums ar būtiskiem autoru interešu konfliktiem; nav 3. fāzes lauka efektivitātes datu.

Cik lielai pārliecībai vajadzētu būt vispārīgam lasītājam? Augstai par to, ka šis perorālās vakcīnas kandidāts izraisīja paredzēto gļotādu imūnreakciju un šajā modelī samazināja qPCR infekciju. Vidējai par iespējamu izdalīšanās samazinājumu un noderīgumu turpmākai izstrādei. Zemai par jebkuru apgalvojumu, ka norovīrusa vakcīna tagad ir pieejama, plaši aizsargājoša vai pierādīti aptur reālās pasaules transmisiju.

Avoti

Flitter et al., Science Translational Medicine (2025)
https://doi.org/10.1126/scitranslmed.adh9906

ClinicalTrials.gov, NCT05212168
https://clinicaltrials.gov/study/NCT05212168

Zenodo analysis code record, DOI 10.5281/zenodo.15178451
https://zenodo.org/records/15178451