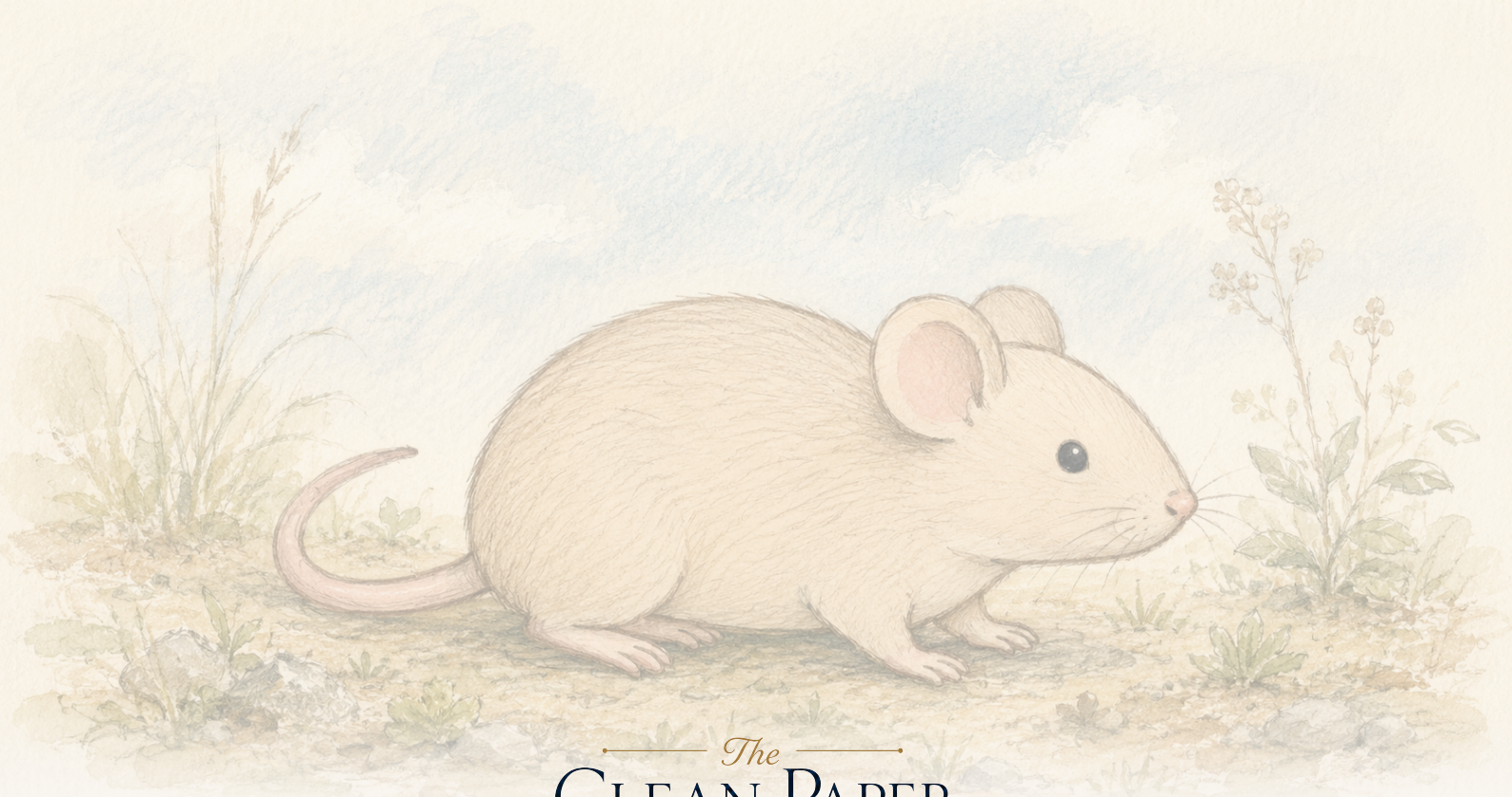

The Clean Paper

WHAT THE PAPER SAYS · WHAT IT DOESN'T · WHY IT MATTERS

Генетски изменети глувци наследиле отпорност на Лајм и престанале да заразуваат крлежи — лабораториски proof of concept, не пуштање во дивина

Истражувачите вметнале ген за антитело против Лајм во домашни глувци, кои потоа го наследувале низ генерации; изложени на заразени крлежи, дури и глувци со една копија се спротивставувале на инфекцијата и во голема мера престанале да ја пренесуваат бактеријата на нови крлежи. Тоа е доказ на принципот за „наследна имунизација“ на резервоарски вид — направен во лабораториски домашни глувци, не во дивото белоного глувче што навистина го шири Лајм, без теренско пуштање и со екологијата, регулацијата и етиката сè уште отворени. Не е gene drive и не е „Лајм решен“.

Written by Lucio Vaglio · Cross-checked by Laura Nesso · Edited by Michele Renda · Figures by Laura Nesso and Nova Vela · AI-assisted, human-reviewed

Paper: *Heritable immunization of mice against Lyme disease enables ecological disease prevention*, Joanna Buchthal et al.; Kevin M. Esvelt (corresponding author), Nature Communications (2026, accepted manuscript / article in press — not the final copyedited version) · DOI: 10.1038/s41467-026-71757-6

Прекинување на циклусот наместо лекување на пациентот

Лајмската болест е најчестата болест што ја пренесуваат крлежи во САД, а вообичаениот начин на борба е личен: проверувај дали има крлежи, отстрани ги и земи антибиотик ако по каснувањето се појави карактеристичниот прстенест осип. Но бактеријата што ја предизвикува Лајмската болест, *Borrelia burgdorferi*, всушност не живее во нас. За неа сме ќорсокак. Нејзиниот вистински дом е циклус меѓу крлежите и малите шумски цицачи — на источниот брег на САД, во голема мера белоногото глувче. Крлеж ја зема бактеријата кога каснува заразено глувче, ја носи додека расте и ја пренесува на следното глувче — или, случајно, на човек. Глувците се резервоарот; крлежите се иглата; ние сме случаен минувач што понекогаш се боцнува.

Затоа проблемот може да се гледа и поинаку. Наместо луѓето да се лекуваат каснување по каснување, што ако може да се направат *глувците* имуни — и да останат имуни генерација по генерација, без некој рачно да вакцинира секое животно? Тоа е идејата што ја тестира овој труд. Таа лесно привлекува наслови за „ГМО-глувци“, „gene drives“ и „вакцинирање на дивината“. Но она што трудот навистина го прикажува е потесно и повнимателно — и, ако е важно како една ваква интервенција би требало да се докаже пред било што да се пушти во природа, всушност посмирувачко од насловите.

Идејата се нарекува *наследна имунизација* — инструкциите за антитело директно се запишуваат во геномот на животното, така што тоа се раѓа веќе способно да го произведува и ја пренесува таа способност на потомството. Вакцина мора да му се даде на секој поединец, повторно и повторно. Наследен ген може да се пренесува преку обично размножување — без секоја нова генерација рачно да се вакцинира.

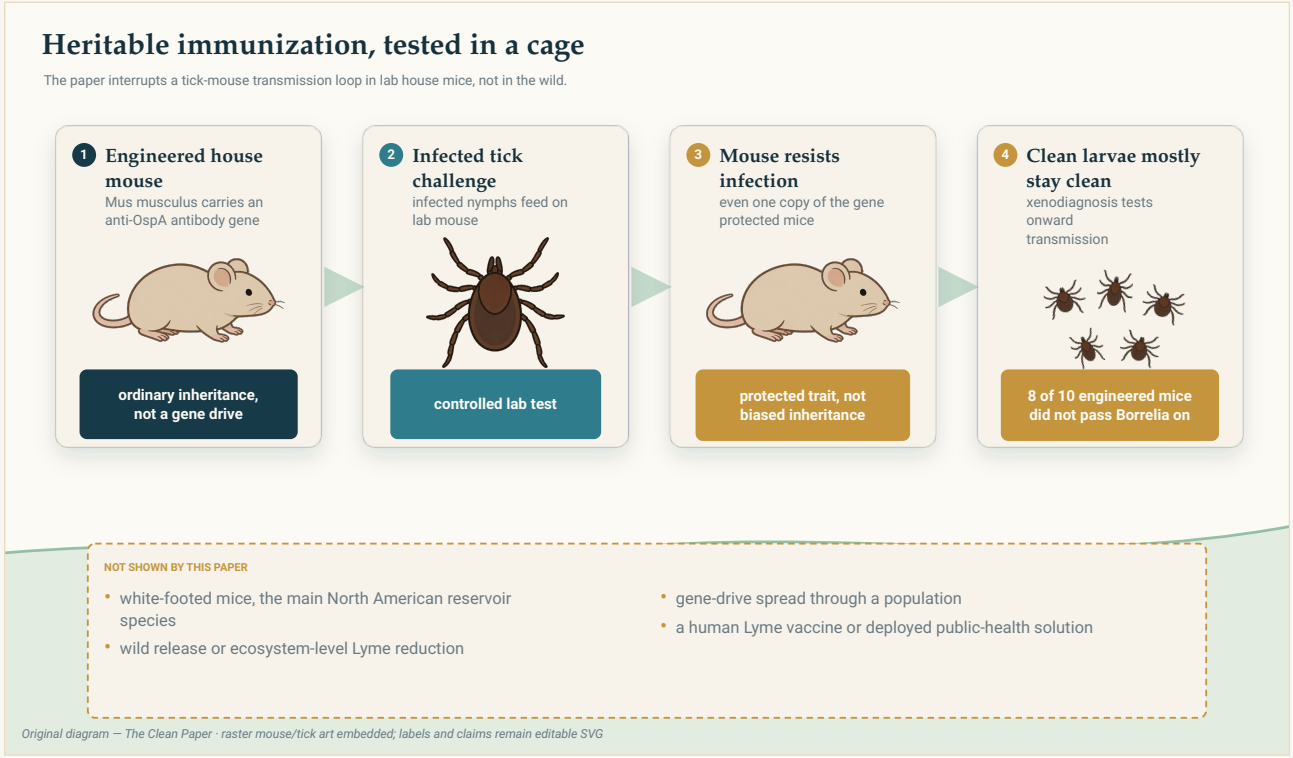

Експериментот прекинува лабораториски циклус на пренос: генетски изменетите лабораториски глувци се отпорни на инфекција, а повеќето не ја пренесуваат *Borrelia* на незаразени ларвени крлежи. Не се тестираат пуштање во дивина, gene drive или намалување на Лајмската болест на ниво на екосистем.

Original diagram — The Clean Paper CC BY 4.0

Што направиле авторите

Почнале со познато заштитно антитело. *Borrelia* носи површински протеин наречен OspA, а антитело против OspA има корисна особина: класично, крлеж што каснува имунизирано глувче го голта антителото заедно со крвта и тоа може да дејствува врз бактериите *внатре во крлежот*, пред тие воопшто да бидат пренесени. Значи целта е преминот крлеж–глувче, а не само глувчето откако веќе ќе се зарази.

Авторите земале едно такво антитело, LA-2, и генетски измениле лабораториски домашни глувци — обични *Mus musculus* — така што сами да го произведуваат од сопствената ДНК. За да проработи тоа биле потребни повеќе обиди. Ран дизајн, во кој антителото се создавало само во црниот дроб, давал премалку за да заштити. Успешната верзија го преформатирала антителото во мала, стабилна едноверижна форма, го споила со крвен протеин — албумин — за подолго да опстојува и го вметнала во добро карактеризирано „safe harbour“ место во геномот, така што постојано да се произведува и да се наследува во секоја генерација.

Потоа тестирале три работи по ред: дали антителото сигурно се *наследува*; дали изменетите глувци *се спротивставуваат на инфекцијата* кога ги каснуваат крлежи што носат *Borrelia*; и — делот важен за самата болест — дали незаразени крлежи што се хранат на тие глувци остануваат чисти или ја преземаат бактеријата. Токму последниот тест, кога незаразени ларвени крлежи се пуштаат да се хранат и потоа се проверуваат, кажува дали е прекинат самиот *циклус на пренос*.

Што откриле

Антителото стабилно се наследувало со генерации. Успешниот дизајн создавал приближно илјада пати повеќе антитело од неуспешниот и на стабилни нивоа низ најмалку шест генерации. Глувците со две копии од генот создавале приближно двојно повеќе од оние со една. Ја немало големата варијабилност меѓу животните што го нарушувала првиот обид.

Глувците се спротивставувале на инфекцијата — дури и со една копија од генот. Кога биле изложени на крлежи заразени со *Borrelia*, и глувците со две копии и оние со една копија покажале статистички значајно намалување на маркерите за инфекција во споредба со нормални глувци. Глувците со две копии биле силно заштитени, но резултатот кај еднокописките, хетерозиготни глувци има најважни последици, од

причина што следува подолу.

Во голема мера престанале да ја пренесуваат бактеријата. Во клучниот еколошки тест, незаразени ларвени крлежи се хранеле на генетски изменети глувци кои намерно претходно биле изложени на многу заразени крлежи. Во тој тест, 8 од 10 изменети глувци останале целосно без инфекција и не ја „засеале“ следната генерација крлежи, наспроти само 1 од 10 нормални глувци — високо значајна разлика. Во кафезот, циклусот навистина бил прекинуван. (Тоа е резултат од контролирано изложување, а не мерење колку би се намалила Лајмската болест во вистинска шума.)

Едно искрено изненадување околу механизмот. За разлика од претходната работа со анти-OspA, генетски создаденото антитело ги заштитувало глувците, но очигледно *не* ја исчистувало бактеријата од крлежите што веќе се хранеле. Значи антителото го блокира преносот по механизам што авторите не успеале целосно да го утврдат — врзувањето изгледа е доволно, но точно како останува за понатамошна работа.

Што најверојатно значи ова

Главната идеја — дека може во геномот на животно-резервоар да се вгради трајна отпорност и со тоа да се прекине циклусот на пренос на болеста — проработела во лабораторија, кај овој глушец.

Еден детал тивко ја разоружува најстрашната верзија на приказната. *Gene drive* е генетски систем дизајниран да ја наруши вообичаената веројатност за наследување, така што избран ген се шири низ популацијата побрзо отколку што би овозможило обично размножување — дури и ако не му дава предност на животното. Тоа го прави drive-системот моќен, но и тежок за контрола или повлекување по пуштање. Оваа работа не користи таков систем. Бидејќи *една* копија од генот за антитело веќе ги заштитувала глувците, авторите тврдат дека со обично размножување и насочени пуштања, во принцип, би можело генот да се зголеми до корисна застапеност без да се форсира низ популацијата — и експлицитно велат дека ова **не е gene drive**. Тоа е аргумент, не демонстрација во дивината; но токму резултатот со една копија им овозможува воопшто да го предложат и го прави пристапот многу поконтролабилен од она што повеќето луѓе си го замислуваат.

> **Зошто да не се користи gene drive?**
>
> Gene drive не е исто што и доминантен ген. *Доминантноста* се однесува на ефектот — една копија е доволна за особината да се појави, како кај генот за антитело тука. *Drive* се однесува на наследувањето: ги мести шансите така што генот се пренесува на многу повеќе од вообичаената половина од потомците. Класичната инженерска верзија, CRISPR „homing“ drive, носи молекуларни ножици што го сечат соодветното место на партнерскиот хромозом; клетката го

> поправа пресекот со копирање на drive-системот, па животно со една копија може да го пренесе на речиси целото потомство. Пуштен во природа, таков drive може да се прошири низ цела популација од мал почеток — моќно и многу тешко за повлекување. (Природата има и други начини да го „измами“ правилото педесет-педесет, но принципот е ист.)
> Зошто е тоа важно *тука*? Затоа што постариот автор на трудот, Kevin Esvelt, е еден од истражувачите што помогнаа да се развијат gene drives, вклучително и побезбедните, самограничувачки „daisy-chain“ верзии дизајнирани *да не* се шират неконтролирано. Тој ја познава алатката одблиску, а во оваа работа намерно не ја користи: заштитата е врзана за обичен наследен ген што, ако некогаш се употреби, би се ширел со нормално размножување и насочено пуштање, не со drive. Тоа е тивка поука повредна од самиот резултат: фактот дека имаме моќна алатка не значи дека треба да ја користиме насекаде.

Што ова не докажува

- Намерно е направено во **погрешниот вид глувче**. Работата е со лабораториски домашни глувци (*Mus musculus*), не со белоногото глувче (*Peromyscus leucopus*) што навистина ја одржува Лајмската болест во источниот дел на САД. Авторите почнале да развиваат алатки за *Peromyscus*, но заштитниот ген **сè уште не е вграден** во видот што е важен во природата.
- Експериментот е **во лабораторија, не на терен**. Не е пуштен ниту еден генетски изменет глушец во природа. Трошоци за преживување или размножување што не се гледаат во кафез можат да се појават во дивината.
- Ова е **proof of concept, не решение**. Заштитата е силна, но не целосна — 8 од 10 глувци го блокирале преносот во тестот — и „Лајм е елиминиран“ никаде не е заклучок на трудот.
- **Механизмот не е целосно разјаснет** — антителото работи, но не по патот што се очекувал од претходните студии.
- Ова **не е gene drive** и трудот не тврди спротивно.
- За пуштање генетски изменети цицачи во дивина **нема регулаторен преседан**. Еколошката процена на ризикот, управувањето и согласноста на заедниците што би живееле со интервенцијата се нерешени; авторите тоа јасно го кажуваат.

Колку се убедливи доказите?

Треба да се поделат на два дела, затоа што не се подеднакво утврдени.

- **Лабораториското резултат е цврст.** Стабилно наследено антитело низ шест генерации; статистички значајна заштита од инфекција; статистички значајно

намалување на понатамошниот пренос, измерено на тешкиот начин — со хранење незаразени крлежи. Повеќе независни експерименти покажуваат во иста насока.
- **Преминот во реалниот свет речиси воопшто не е тестиран.** Друг вид глувче, преживување во природа, сложена екологија со повеќе резервоарски видови, стратегија за пуштање и регулацијата на сето тоа — ништо од тоа не е податок во овој труд. Авторите го претставуваат како работа што допрва треба да се направи, со планирање теренски испитувања водено од заедниците уште во најраните фази.

И една техничка забелешка во истиот дух: ова објаснување е прочитано од рецензираниот *accepted manuscript* („article in press“), а не од финално лекторираната верзија. Структурните резултати погоре не би требало да се променат, но бројките треба повторно да се проверат со конечниот труд пред понатамошна употреба.

Зошто е важно

Најголемиот дел од борбата против болести што ги пренесуваат вектори е реактивен и бескраен: прскај, одбивај, проверувај, лекувај, повторувај — секоја сезона, засекогаш. Ова е скица на нешто поинакво: интервенирај еднаш во животинскиот резервоар и дозволи наследувањето да го одржува ефектот. Ако се направи во белоногото глувче и ако на терен се покаже безбедно и ефикасно, во принцип би можело да го намали основното ниво на Лајмска болест во едно место, наместо само да ги штити поединците во него.

Тоа „во принцип“ носи огромен товар, а трудот е искрен за тоа. Вистински вредното тука не е лек; тоа е внимателна демонстрација дека наследната имунизација *може* да работи и *може* да го прекине преносот — изградена намерно во контролирана форма без gene drive, додека најтешките прашања (вистинскиот вид, отворен терен, етиката на пуштање генетски изменет живот) се именувани и оставени отворени наместо да се премолчат.

Кратко резиме

Лајмската болест кружи меѓу крлежите и резервоарските глувци; луѓето се случајни домаќини. Истражувачите генетски измениле лабораториски домашни глувци така што од сопствениот геном произведуваат антитело против површинскиот протеин OspA на *Borrelia* — антитело што може да ја блокира бактеријата додека крлежот се храни. Глувците стабилно ја наследувале оваа способност најмалку шест генерации; кога биле каснувани од заразени крлежи се спротивставувале на инфекцијата дури и со една копија од генот, а повеќето (8 од 10, наспроти 1 од 10 нормални глувци) престанале да ја пренесуваат бактеријата на нови крлежи, прекинувајќи го лабораториското циклус. Клучно, заштитата со една копија значи дека пристапот **не бара самоширечки**

gene drive. Но ова е направено во лабораториски домашни глувци, не во белоногото глувче што навистина го одржува Лајм во Северна Америка; нема пуштање во природа; механизмот не е целосно разбран; а екологијата, регулацијата и етиката на пуштање генетски изменети цицачи остануваат целосно отворени. Тоа е внимателен proof of concept за „наследна имунизација“ на резервоарски вид — не gene drive и не „решена Лајмска болест“.

Проверка без претерување

Што покажува трудот: лабораториски домашни глувци (*Mus musculus*) генетски изменети да експримираат анти-OspA антитело (LA-2, како едноверижна фузија со албумин од safe-harbour локус) го наследувале стабилно ≥6 генерации, се спротивставувале на *Borrelia* при изложување на крлежи — значајно дури и кај хетерозиготи со една копија — и во голема мера престанале да ја пренесуваат бактеријата на незаразени крлежи (8 од 10 изменети глувци без пренос наспроти 1 од 10 контроли; значајна разлика). Заштитата со една копија значи дека gene drive не е неопходен за пристапот да работи.

Што е веројатно, но не е докажано: точниот механизам со кој антителото го блокира преносот — не ги исчистило бактериите од веќе заразените крлежи, за разлика од претходната anti-OspA работа; дека истиот конструкт ќе работи и стабилно ќе се наследува во белоногото глувче.

Што не покажува: ништо во дивината или во вистинскиот резервоарски вид; ефекти на ниво на цела популација или екосистем; дека Лајмската болест може да се елиминира; дека пуштање изменети цицачи е безбедно, ефикасно или дозволено; gene drive — токму спротивното, експлицитно не е таков систем.

Главни ограничувања: лабораториски *Mus musculus*, не див *Peromyscus leucopus*; само лабораторија, без теренско пуштање; силно, но не целосно блокирање на преносот (8 од 10); нецелосно разбран механизам; еколошките, регулаторните и етичките прашања околу пуштањето експлицитно се нерешени; анализиран е accepted manuscript пред финалната верзија.

Колку доверба треба да има општ читател? Висока дека во лабораторија генетски изменетите глувци наследувале отпорност на Лајм и го прекинувале преносот, и дека ова намерно **не е** gene drive. Висока дека ова **не е** применето решение и **не** значи „Лајм е решен“. Ниска за тоа дали и како пристапот би работел во дивината, што е целата недовршена втора половина. Соодветниот став е: внимателен и надежен proof of concept за промена на резервоарот наместо на пациентот — со најтешките прашања сè уште пред нас и јасно именувани.

Извори

Nature Communications (2026), open access CC BY 4.0
https://doi.org/10.1038/s41467-026-71757-6

Associated dataset (Mendeley Data)
https://doi.org/10.17632/wh65sf47bs.3