The Clean Paper

WHAT THE PAPER SAYS · WHAT IT DOESN'T · WHY IT MATTERS

# Genetisch gemodificeerde muizen erfden weerstand tegen Lyme en besmetten geen teken meer — een laboratorium-proof of concept, geen vrijlating in het wild

*Onderzoekers brachten een gen voor een antilichaam tegen Lyme in huismuizen in, waarna zij het generaties lang erfden; na blootstelling aan geïnfecteerde teken weerstonden zelfs muizen met één genkopie de infectie en gaven ze de bacterie grotendeels niet meer door aan nieuwe teken. Het is een proof of principle voor "erfelijke immunisatie" van een reservoirsoort — uitgevoerd bij laboratoriumhuismuizen, niet bij de witvoetmuis die Lyme daadwerkelijk verspreidt, zonder vrijlating in het veld, terwijl ecologie, regelgeving en ethiek nog volledig openliggen. Het is geen gene drive en niet "Lyme opgelost".*

---

Written by Lucio Vaglio · Cross-checked by Laura Nesso · Edited by Michele Renda · Figures by Laura Nesso and Nova Vela · AI-assisted, human-reviewed

Paper: *Heritable immunization of mice against Lyme disease enables ecological disease prevention*, Joanna Buchthal et al.; Kevin M. Esvelt (corresponding author), Nature Communications (2026, accepted manuscript / article in press — not the final copyedited version) · DOI: 10.1038/s41467-026-71757-6

# Een cyclus doorbreken in plaats van een patiënt behandelen

De ziekte van Lyme is de meest voorkomende door teken overgedragen ziekte in de Verenigde Staten, en doorgaans bestrijden we die op individueel niveau: controleer op teken, verwijder ze en neem antibiotica als na een beet een ringvormige uitslag ontstaat. Maar de bacterie die Lyme veroorzaakt, *Borrelia burgdorferi*, leeft eigenlijk niet in ons. Voor de bacterie zijn wij een doodlopende weg. Haar werkelijke thuis is de cyclus tussen teken en kleine boszoogdieren — aan de oostkust van de VS voornamelijk de witvoetmuis. Een teek neemt de bacterie op door een besmette muis te bijten, draagt haar mee tijdens zijn groei en geeft haar door aan de volgende muis — of, bij toeval, aan een mens. De muizen zijn het reservoir; de teken zijn de naald; wij zijn omstanders die af en toe worden geprikt.

Je kunt het probleem dus ook anders benaderen. Wat als je niet mensen beet voor beet zou behandelen, maar de *muizen* immuun zou kunnen maken — en ze generatie na generatie immuun zou kunnen houden, zonder ooit ook maar één dier met de hand te vaccineren? Dat is het idee dat in dit artikel wordt getest en dat helaas vooral aandacht krijgt via koppen over “GMO-muizen”, “gene drives” en “het wild vaccineren”. Wat het artikel daadwerkelijk rapporteert, is beperkter, voorzichtiger en — als je wilt weten hoe zo’n interventie bewezen zou moeten worden voordat iemand ook maar iets vrijlaat — geruststellender dan die koppen.

Het idee heeft een naam: *erfelijke immunisatie* — de instructies voor een antilichaam rechtstreeks in het genoom van een dier schrijven, zodat het dier dat al vanaf de geboorte aanmaakt en dat vermogen aan zijn nakomelingen doorgeeft. Een vaccin moet aan elk individu worden toegediend, steeds opnieuw. Een erfelijk gen kan via gewone voortplanting worden doorgegeven — zonder dat iemand elke nieuwe generatie met de hand hoeft te vaccineren.

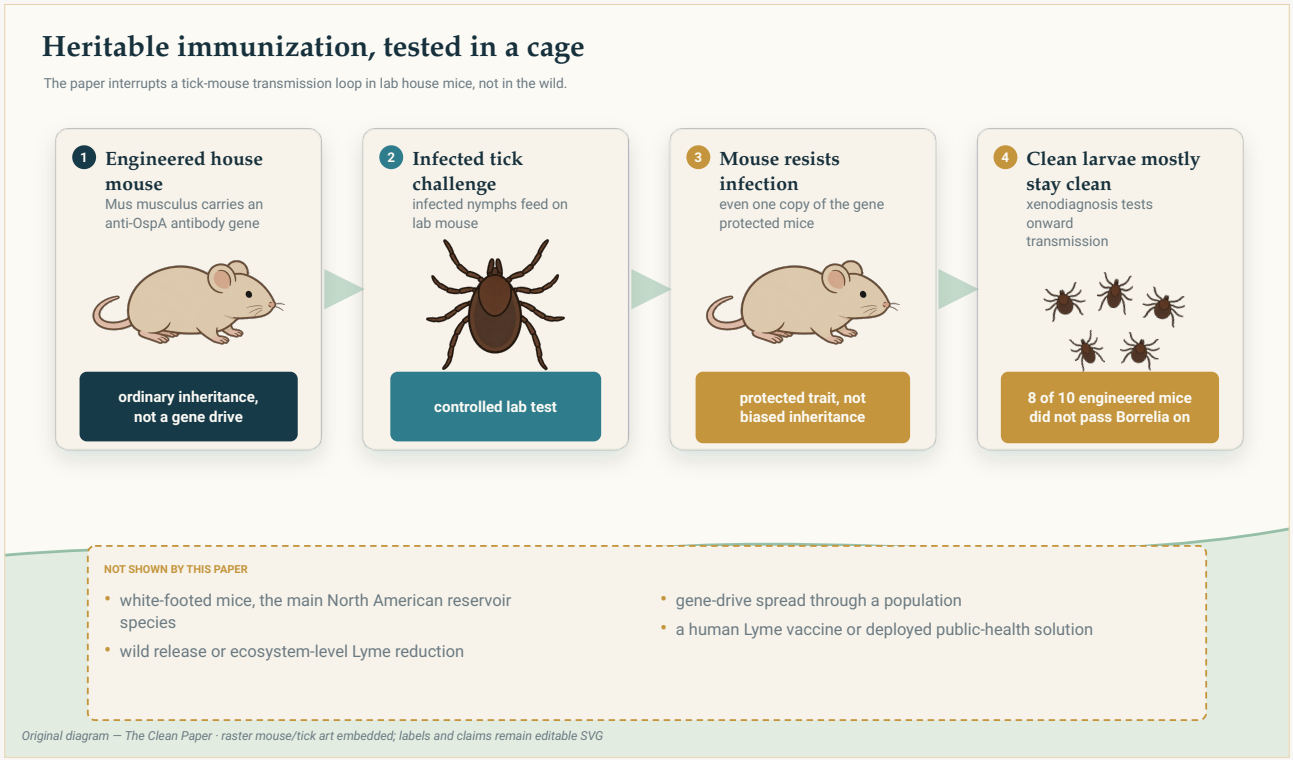


Het experiment onderbreekt een transmissiecyclus in het laboratorium: genetisch gemodificeerde huismuizen

weerstaan infectie en de meeste geven *Borrelia* niet door aan schone tekenlarven. Het test geen vrijlating in het wild, geen gene drive en geen vermindering van Lyme op ecosysteemniveau.

Original diagram — The Clean Paper CC BY 4.0

# Wat de auteurs deden

Ze begonnen met een bekend beschermend antilichaam. *Borrelia* draagt een oppervlakte-eiwit dat OspA heet, en een antilichaam tegen OspA heeft een nuttige eigenschap: wanneer een teek een geïmmuniseerde muis bijt, slikt die het antilichaam samen met het bloed in, waarna het in de *teek* op de bacteriën kan inwerken voordat die ooit worden doorgegeven. Het beoogde doelwit is dus de overdracht tussen teek en muis — niet alleen de muis nadat die al geïnfecteerd is.

De auteurs namen zo'n antilichaam, LA-2, en modificeerden huismuizen — gewone laboratoriummuizen van de soort *Mus musculus* — zodat ze het op basis van hun eigen DNA zouden produceren. Er waren verschillende pogingen nodig om dit te laten werken; een vroeg ontwerp waarbij het antilichaam alleen in de lever werd aangemaakt, produceerde te weinig om bescherming te bieden. In de werkende versie werd het antilichaam omgezet in een kleine, stabiele single-chain-vorm, gefuseerd met het bloedeiwit albumine om het langer actief te houden, en ingebouwd op een goed gekarakteriseerde "safe harbour"-locatie in het genoom, zodat het voortdurend en in elke generatie zou worden aangemaakt.

Vervolgens testten ze achtereenvolgens drie dingen: of het antilichaam betrouwbaar werd *overgeërfd*; of de genetisch gemodificeerde muizen *infectie weerstonden* wanneer ze door teken met *Borrelia* werden gebeten; en — het onderdeel dat ertoe doet voor de ziekte als geheel — of schone teken die zich met het bloed van deze muizen voedden schoon bleven of de bacterie oppikten. Die laatste test, waarbij niet-geïnfecteerde tekenlarven zich laten voeden en vervolgens worden onderzocht, is de manier om na te gaan of de *transmissiecyclus* zelf is onderbroken.

# Wat ze vonden

**Het antilichaam werd generaties lang stabiel overgeërfd.** Het werkende ontwerp produceerde ongeveer duizend keer meer antilichaam dan het mislukte ontwerp, op consistente niveaus gedurende ten minste zes generaties — muizen met twee kopieën van het gen maakten ongeveer twee keer zoveel aan als muizen met één kopie. De variatie van dier tot dier die bij de eerste poging parten had gespeeld, was verdwenen.

**De muizen weerstonden infectie — zelfs met één kopie van het gen.** Na blootstelling aan met *Borrelia* geïnfecteerde teken vertoonden zowel genetisch gemodificeerde muizen met twee kopieën als muizen met één kopie een statistisch significante daling van infectiemarkers ten opzichte van normale muizen. Muizen met twee kopieën waren sterk beschermd, maar de bescherming bij muizen met één kopie, de heterozygoten, is om een reden waarop we terugkomen het resultaat met de verstrekkendste gevolgen.

**Ze stopten grotendeels met het doorgeven van de bacterie.** In de cruciale ecologische test mochten schone tekenlarven zich voeden met het bloed van genetisch gemodificeerde muizen die opzettelijk waren blootgesteld aan een groot aantal geïnfecteerde teken. In die test bleven 8 van de 10 genetisch gemodificeerde muizen volledig vrij van infectie en besmetten ze de volgende generatie teken niet, tegenover slechts 1 van de 10 normale muizen — een zeer significant verschil. De cyclus werd in de kooi onderbroken. (Dit is het resultaat van een gecontroleerde blootstelling, geen meting van de mate waarin Lyme in een echt bos zou afnemen.)

**Een onverwachte uitkomst rond het mechanisme.** Anders dan in eerder onderzoek naar anti-OspA-antilichamen beschermde het genetisch gemodificeerde antilichaam de muizen wel, maar leek het de bacterie niet te verwijderen uit teken die zich al hadden gevoed. Het antilichaam blokkeert de overdracht dus via een route die de auteurs niet volledig konden vaststellen — binding lijkt voldoende te zijn, maar hoe dat precies werkt, moet verder worden onderzocht.

## Wat dit waarschijnlijk betekent

Het centrale idee — dat je duurzame resistentie kunt inbouwen in het genoom van een reservoirdier en zo de transmissiecyclus van een ziekte kunt doorbreken — hield bij deze muis stand in het laboratorium.

En één detail haalt ongemerkt de angel uit de angstaanjagendste versie van het verhaal. Een *gene drive* is een genetisch systeem dat zo is ontworpen dat het de eigen overerving bevoordeelt, zodat een gekozen gen zich sneller door een populatie verspreidt dan via gewone voortplanting mogelijk zou zijn — zelfs als het dier er geen voordeel van heeft. Dat maakt een drive krachtig en moeilijk te beheersen of terug te draaien zodra die is vrijgelaten. In dit onderzoek wordt niets dergelijks gebruikt. Omdat één enkele kopie van het antilichaamgen de muizen al beschermde, betogen de auteurs dat het gen in principe via gewone voortplanting en gerichte vrijlatingen een bruikbaar niveau in de populatie zou kunnen bereiken, zonder dat het erdoorheen wordt geforceerd — en ze benadrukken expliciet dat dit *geen* gene drive is. Dat is een argument, geen demonstratie; maar het resultaat met één kopie maakt die optie voor hen mogelijk en maakt de aanpak veel beter beheersbaar dan wat de meeste mensen zich bij een gene drive voorstellen.

> **Waarom geen gene drive?**
>
> Een gene drive is niet hetzelfde als een dominant gen. *Dominant* gaat over het effect — één kopie is genoeg om de eigenschap tot uiting te laten komen, zoals hier bij het antilichaamgen. Een *drive* gaat over overerving: die manipuleert de kansen, zodat een gen aan veel meer dan de gebruikelijke helft van de nakomelingen van een dier wordt doorgegeven. De klassieke genetisch gemodificeerde versie, een CRISPR-“homing”-drive, bevat moleculaire scharen die de overeenkomstige plek op het partnerchromosoom doorknippen; de cel repareert de breuk door de drive naar die plek te kopiëren, zodat een dier met één kopie het gen aan bijna al zijn nakomelingen doorgeeft. Eenmaal vrijgelaten in het wild kan zo’n drive zich vanuit een klein begin door een hele populatie verspreiden — krachtig en zeer moeilijk terug te draaien. (De

> natuur heeft verschillende andere manieren bedacht om de fiftyfiftyregel te omzeilen, maar het principe is hetzelfde.)
> Waarom is dit *hier* belangrijk? Omdat de hoofdauteur van het artikel, Kevin Esvelt, een van de onderzoekers is die hebben geholpen gene drives uit te vinden — waaronder de veiligere, zelfbeperkende "daisy-chain"-versies die juist *niet* bedoeld zijn om zich onbeheerst te verspreiden. Hij kent het instrument door en door en heeft het in dit onderzoek bewust niet gebruikt: de bescherming berust op een gewoon erfelijk gen, dat — als het ooit zover komt — via normale voortplanting en gerichte vrijlatingen zou worden verspreid, niet via een drive. Dat is de stille les, die meer waard is dan het resultaat zelf: het bezit van een krachtig instrument betekent niet dat je het overal moet gebruiken.

## Wat dit *niet* bewijst

- Het gaat om de **verkeerde muis, en dat is opzet**. Het onderzoek is uitgevoerd bij laboratoriumhuismuizen (*Mus musculus*), niet bij de witvoetmuis (*Peromyscus leucopus*) die Lyme in het oosten van de VS daadwerkelijk in stand houdt. De auteurs zijn begonnen met het ontwikkelen van instrumenten voor *Peromyscus*, maar het beschermende gen is **nog niet** ingebouwd in de soort die ertoe doet.
- Het gebeurde in het **laboratorium**, niet in het veld. Er is geen genetisch gemodificeerde muis vrijgelaten. Nadelen voor de overleving of voortplanting van een dier die in een kooi niet zichtbaar worden, kunnen in het wild alsnog aan het licht komen.
- Het is een **proof of concept**, geen oplossing. De bescherming was sterk maar niet volledig — 8 van de 10 muizen blokkeerden de overdracht in de blootstellingstest — en "Lyme geëlimineerd" komt nergens in het artikel voor.
- Het **mechanisme wordt niet volledig begrepen** — het antilichaam werkt, maar niet via de route die op basis van eerder onderzoek werd verwacht.
- Het is **geen gene drive** en beweert dat ook niet te zijn.
- Voor het vrijlaten van genetisch gemodificeerde zoogdieren in het wild bestaat **geen regelgevend precedent**. De beoordeling van ecologische risico's, de governance en de instemming van de gemeenschappen die ermee zouden leven, zijn allemaal uitdrukkelijk onopgelost — de auteurs zeggen dat zelf duidelijk.

## Hoe sterk is het bewijs?

Splits het in tweeën, want de twee helften zijn niet even goed onderbouwd.

- **Het laboratoriumresultaat is solide.** Een stabiel, erfelijk antilichaam gedurende zes generaties; statistisch significante bescherming tegen infectie; een statistisch significante daling van verdere overdracht, rechtstreeks gemeten door schone teken te laten voeden. Verschillende onafhankelijke experimenten wijzen in dezelfde richting.

- **De sprong naar de echte wereld is vrijwel volledig ongetest.** Een andere soort, overleving in het wild, de complexe ecologie van meerdere reservoirgastheren, een vrijlatingsstrategie en de regelgeving voor dit alles — niets daarvan is in dit artikel daadwerkelijk onderzocht, en de auteurs presenteren het als het werk dat nog voor hen ligt, waarbij de planning van door gemeenschappen begeleide veldproeven zich nog slechts in de vroegste fase bevindt.

Een praktische kanttekening in dezelfde geest: we hebben dit gelezen in het peer-reviewed *accepted manuscript* ("article in press"), niet in de definitieve, geredigeerde versie. De belangrijkste bevindingen hierboven zouden niet moeten veranderen, maar we zullen de cijfers opnieuw controleren aan de hand van het definitieve artikel voordat dit verder gaat.

## Waarom het ertoe doet

De meeste manieren waarop we door vectoren overgedragen ziekten bestrijden, zijn reactief en eindeloos: spuiten, afweren, controleren, behandelen, herhalen — elk seizoen, voor altijd. Dit is een schets van iets anders: één keer ingrijpen in het dierenreservoir en de overerving het effect in stand laten houden. Als dit bij de witvoetmuis zou gebeuren en in het veld veilig en effectief zou blijken, zou het in principe het achtergrondniveau van Lyme op een bepaalde plek kunnen verlagen, in plaats van alleen individuen ertegen te beschermen.

Dat "in principe" draagt een enorme hoeveelheid gewicht, en het artikel is daar eerlijk over. Wat hier werkelijk waardevol is, is geen genezing; het is een zorgvuldige demonstratie dat erfelijke immunisatie *kan* werken en de overdracht *kan* onderbreken — doelbewust ontwikkeld in een beheersbare vorm zonder gene drive, waarbij de moeilijkste vragen — de juiste soort, het open veld, de ethiek van het vrijlaten van genetisch gemodificeerd leven — worden benoemd en open blijven, in plaats van te worden weggewuifd.

## Heldere samenvatting

De ziekte van Lyme circuleert tussen teken en reservoirmuizen; mensen zijn toevallige gastheren. Onderzoekers modificeerden laboratoriumhuismuizen zodat ze op basis van hun eigen genoom een antilichaam tegen het oppervlakte-eiwit OspA van *Borrelia* produceerden — een antilichaam dat de bacterie in een zich voedende teek uitschakelt. De muizen erfden dit vermogen gedurende ten minste zes generaties stabiel over; wanneer ze door geïnfecteerde teken werden gebeten, weerstonden ze infectie, zelfs met één kopie van het gen, en de meeste van hen — 8 van de 10, tegenover 1 van de 10 normale muizen — stopten met het doorgeven van de bacterie aan nieuwe teken. Daarmee werd de transmissiecyclus in het laboratorium onderbroken. Cruciaal is dat bescherming met één kopie betekent dat voor de aanpak geen zichzelf verspreidende gene drive nodig is. Maar dit gebeurde bij de laboratoriumhuismuis, niet bij de witvoetmuis die Lyme in Noord-Amerika daadwerkelijk verspreidt; er was geen vrijlating in het veld; het mechanisme wordt niet volledig begrepen; en de ecologie, regelgeving en ethiek rond het vrijlaten van genetisch gemodificeerde zoogdieren zijn volledig onopgelost.

Het is een zorgvuldige proof of concept voor “erfelijke immunisatie” van een reservoirsoort — geen gene drive en niet “Lyme opgelost”.

# Zonder omwegen

**Wat het artikel laat zien:** Laboratoriumhuismuizen (*Mus musculus*) die zo zijn gemodificeerd dat ze een anti-OspA-antilichaam tot expressie brengen — LA-2, als een single-chain-albuminefusie vanuit een safe-harbour-locus — erfden dit gedurende ≥6 generaties stabiel over, weerstonden een *Borrelia*-infectie na blootstelling aan teken — significant ook bij heterozygoten met één kopie — en stopten grotendeels met het overdragen van de bacterie aan schone teken — 8 van de 10 blootgestelde genetisch gemodificeerde muizen zonder overdracht, tegenover 1 van de 10 controlemuizen; een significant verschil. Bescherming met één kopie betekent dat een gene drive niet nodig is om de aanpak te laten werken.

**Wat aannemelijk maar niet bewezen is:** Het precieze mechanisme waarmee het antilichaam de overdracht blokkeert — anders dan in eerder anti-OspA-onderzoek verwijderde het de bacteriën niet uit al geïnfecteerde teken — en of hetzelfde construct zal werken en stabiel zal worden overgeërfd bij de witvoetmuis.

**Wat het niet laat zien:** Iets in het wild of bij de daadwerkelijke reservoirsoort; effecten op de hele populatie of het hele ecosysteem; dat Lyme kan worden geëlimineerd; dat het vrijlaten van genetisch gemodificeerde zoogdieren veilig, effectief of toegestaan is; een gene drive — integendeel, het is uitdrukkelijk geen gene drive.

**Belangrijkste beperkingen:** Uitgevoerd bij laboratorium-*Mus musculus*, niet bij wilde *Peromyscus leucopus*; uitsluitend laboratoriumonderzoek, zonder vrijlating in het veld; de blokkade van de overdracht was sterk maar niet volledig — 8 van de 10; het mechanisme is onduidelijk; ecologische, regelgevende en ethische vragen rond vrijlating zijn uitdrukkelijk onopgelost; gelezen in het accepted manuscript, in afwachting van de definitieve versie.

**Hoeveel vertrouwen moet een algemene lezer hebben?** Veel vertrouwen dat genetisch gemodificeerde muizen in het laboratorium resistentie tegen Lyme erfden en de overdracht onderbraken, en dat dit opzettelijk **geen** gene drive is. Veel vertrouwen dat dit **geen** toepasbare oplossing is en **niet** betekent dat “Lyme is opgelost”. Weinig vertrouwen dat, en in welke vorm, dit ooit in het wild zou kunnen werken — dat is de nog volledig onvoltooide tweede helft. De passende houding: dit is een zorgvuldige, hoopvolle proof of concept waarbij het reservoir wordt veranderd in plaats van de patiënt — met de moeilijkste vragen nog voor ons, maar wel eerlijk benoemd.

## Bronnen

Nature Communications (2026), open access CC BY 4.0
https://doi.org/10.1038/s41467-026-71757-6

Associated dataset (Mendeley Data)
https://doi.org/10.17632/wh65sf47bs.3