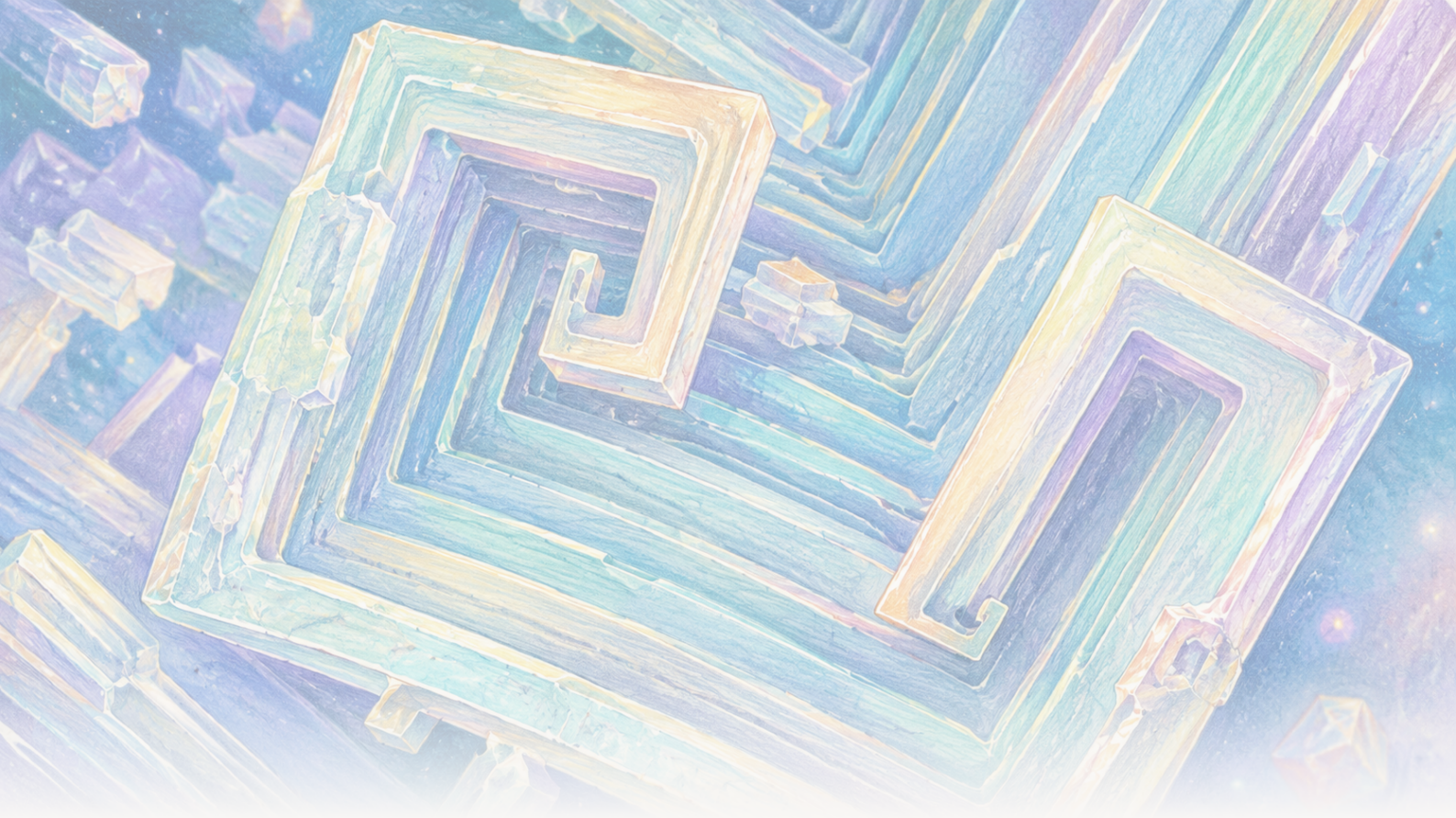

The Clean Paper

WHAT THE PAPER SAYS · WHAT IT DOESN'T · WHY IT MATTERS

In een baan om de aarde vormde keukenzout holle kubussen. De zwaartekracht veranderde de pekel, niet het zout

Natriumchloridekristallen die in het internationale ruimtestation groeiden, omvatten holle, getrapte kubussen met een doorsnede van 2 tot 8 millimeter. De artikelen ondersteunen een verklaring op basis van transport: gewone bezinking en door opwaartse kracht aangedreven stroming waren sterk onderdrukt, terwijl diffusie de vroege groei domineerde. Het rooster werd geen nieuwe vorm van zout, en de experimenten leggen geen industrieel proces vast.

Written by Matteo · Cross-checked by Vera Rubin · Edited by Michele Renda · Figures by Matteo and Nova Vela · AI-assisted, human-reviewed

Paper: *Comparison of sodium chloride hopper cubes grown under microgravity and terrestrial conditions*, Donald Pettit and Pietro Fontana, npj Microgravity 5, 25 (2019) · DOI: 10.1038/s41526-019-0085-0

In een baan om de aarde groeide gewoon keukenzout uit tot holle, getrapte kubussen

De kristallen zagen er architectonisch uit: vierkante kaders binnen vierkante kaders, met vlakken die waren uitgehold tot trappen.

Ze bestonden uit gewoon natriumchloride, dezelfde verbinding als keukenzout. Het ongewone zat niet in het materiaal, maar in de pekel eromheen.

Op aarde kan een groeiend kristal in een vloeistofvolume van enkele centimeters zinken, een wand of oppervlak raken en helpen dichtheidsverschillen te creëren die de oplossing laten circuleren. In het internationale ruimtestation waren gewone bezinking en door opwaartse kracht aangedreven stroming sterk onderdrukt. Sommige zoutkristallen bleven lang genoeg zweven om langzaam en symmetrischer uit te groeien tot **hopperkubussen** met ribben van 2 tot 8 millimeter.

Drie artikelen, gepubliceerd in 2011, 2015 en 2019, beschrijven deze experimenten. Samen geven ze een heldere les in transportfysica: veranderen hoe opgelost materiaal een kristal bereikt, kan de zichtbare vorm veranderen zonder de atomaire structuur te veranderen.

Ze tonen niet aan dat de ruimte perfecte kristallen maakt, leggen geen industrieel proces vast en onthullen geen nieuw soort zout.

Wat van een kubus een hopperkristal maakt

Een normaal natriumchloridekristal heeft een kubische atoomrangschikking. Een **hopperkristal** is nog steeds kubisch, maar zijn hoeken en randen groeien sneller dan het midden van de vlakken. Het resultaat is een holle, getrapte inzinking op elk vlak, alsof de kubus eerst zijn geraamte bouwde en pas daarna de wanden wilde invullen.

Een later voorbeeld uit het ISS maakt dat groeipatroon zichtbaar, maar dient als context en niet als bewijs uit de drie artikelen over natriumchloride. De afbeelding en time-lapse van Donald Pettit hieronder tonen **kaliumchloride**, een ander zout, dat in microzwaartekracht getrapte hopper- en rolvormige morfologieën vormt.

[figure_pair pending]

Twee rasterelektronenmicroscopische beelden van rolvormige hopperkristallen van kaliumchloride die aan boord van het ISS zijn gegroeid. Deze latere beelden zijn contextuele voorbeelden van de morfologie, geen natriumchloridemonsters of metingen uit de studies van 2011, 2015 of 2019 die in dit artikel worden besproken.

[video pending]

Een latere time-lapse van hoppergroei van kaliumchloride in een dunne waterfilm in microzwaartekracht. Deze

illustreert groei aan randen en hoeken, niet de natriumchloride-experimenten of gegevens die in dit artikel worden geanalyseerd.

Kristallen groeien uit **oververzadigde pekel**: zout water dat onder die omstandigheden meer opgelost natriumchloride bevat dan het bij evenwicht zou vasthouden. Natrium- en chloride-ionen moeten door de vloeistof reizen en zich aan het kristaloppervlak hechten.

Er zijn grofweg twee manieren waarop ze zich verplaatsen. **Diffusie** is de willekeurige moleculaire beweging die opgelost materiaal langs een concentratieverschil vervoert zonder grootschalige vloeistofcirculatie. **Convectie** is beweging van de vloeistof zelf. Onder normale zwaartekracht kunnen kleine verschillen in temperatuur of concentratie de dichtheid veranderen en door opwaartse kracht circulatie opwekken. Kristallen kunnen ook **sedimenteren**, ofwel door de vloeistof bezinken.

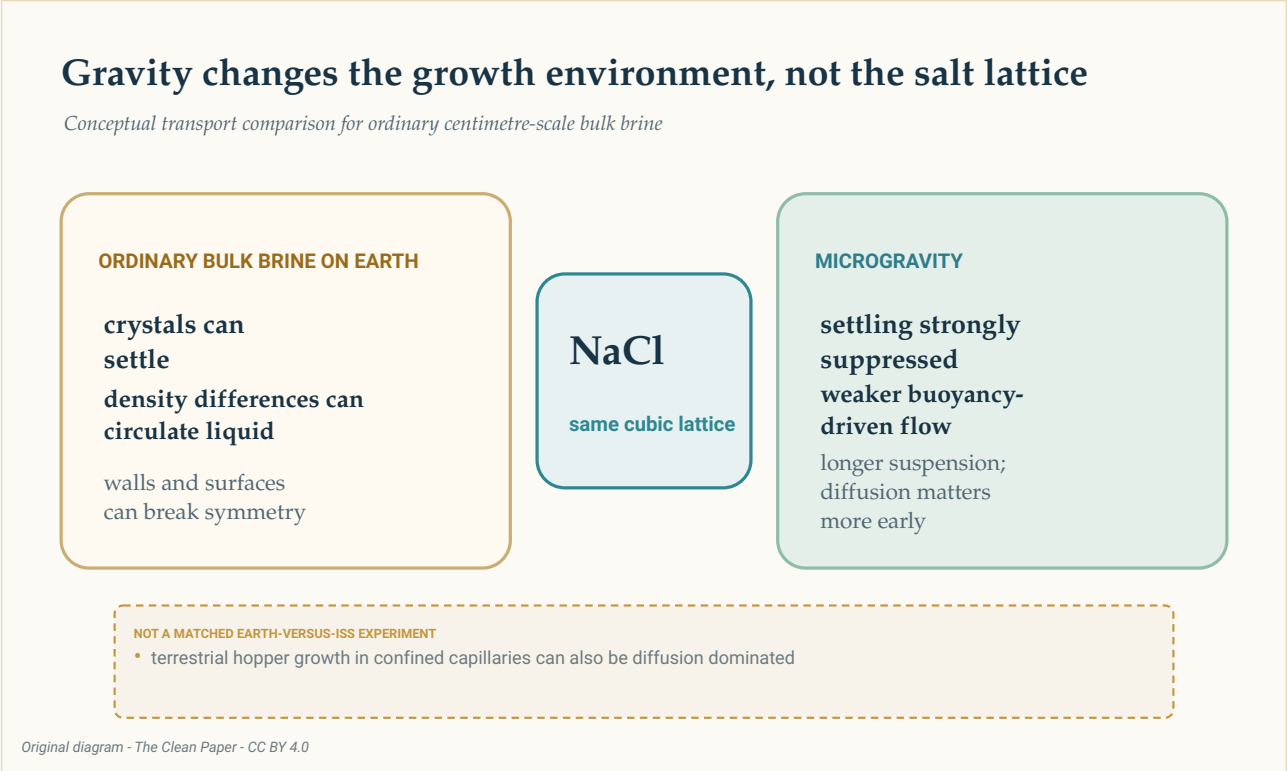

Een conceptuele vergelijking toont in beide omgevingen hetzelfde natriumchloriderooster. Gewone bulkpekel op aarde kan gepaard gaan met bezinking, door opwaartse kracht aangedreven circulatie en contact met oppervlakken; microzwaartekracht onderdrukt de eerste twee sterk, waardoor kristallen langer blijven zweven en diffusie vroeg in de groei belangrijker wordt. Dit was geen rechtstreeks gematcht experiment aarde versus ISS.

The Clean Paper CC BY 4.0

Dit experiment werd uitgevoerd aan boord van het internationale ruimtestation, een laboratorium in een baan om de aarde met microzwaartekracht. Het woord **microzwaartekracht** betekent niet dat er geen zwaartekracht is. Het artikel uit 2019 rapporteerde een restversnelling van ongeveer 1,2 miljoenste van de zwaartekracht aan het aardoppervlak, oftewel 1,2 micro-g, naast langzame cyclische vloeistofbeweging. De omgeving veranderde het evenwicht tussen transportprocessen; ze maakte de pekel niet volmaakt stil.

Een langzame weg naar kubussen op millimeterschaal

De studie uit 2019 richtte zich op hopperkubussen die ontstonden terwijl water uit pekel verdampte in het ISS. De gerapporteerde riblengten varieerden van **2 tot 8 millimeter**. De groeisnelheden liepen van **0,34 tot 1,0 micrometer per minuut** (ongeveer **0,49 tot 1,44 millimeter per dag**), met een gemiddelde van **0,68 micrometer per minuut** en een standaardafwijking van 0,23.

Bij die gemiddelde snelheid zou een rib van 8 millimeter ongeveer een week nodig hebben om zich te ontwikkelen. Die berekening is een schatting, geen time-lapse-meting van elke fase van één kristal.

De auteurs schatten de oververzadiging op minder dan **1,002**. In de aardse vergelijkingsliteratuur werd hoppergroei beschreven bij veel hogere oververzadiging, boven 1,45, met snelheden van 10 tot 110 micrometer per seconde gedurende seconden of minuten, doorgaans met kubussen kleiner dan 250 micrometer.

Die vergelijking is informatief, maar niet rechtstreeks gematcht. De ISS-kristallen en de aardse literatuur kwamen niet uit gelijktijdige, identieke proefarmen op aarde en in een baan om de aarde, uitgevoerd door hetzelfde team. Naast zwaartekracht kunnen ook verschillende houders, grensvlakken en methoden van belang zijn.

Het sterkste contrast is daarom beschrijvend: in deze ISS-waarnemingen groeiden hopperkubussen langzaam, bij lage oververzadiging, gedurende dagen tot weken en bereikten ze een grootte van enkele millimeters.

Diffusie overheerste vroeg; latere stroming bleef mogelijk

Het artikel uit 2019 gebruikte het **Pécletgetal** om transport door vloeistofbeweging te vergelijken met transport door diffusie. Een waarde onder één betekent dat diffusie belangrijker is; een waarde boven één betekent dat bulkstroming mogelijk overheerst.

> **Een verhouding, geen schakelaar**
>
> Het Pécletgetal vergelijkt twee transportsnelheden. Het verdeelt de wereld niet in volkomen stilstaande vloeistof onder één en zuivere convectie boven één. Hier veranderde de waarde met de grootte van het kristal en met de gebruikte schatting van de snelheid van de omringende pekel. De kleinste kristallen bevonden zich duidelijk in een door diffusie gedomineerd regime; het grootste kristal in het grotere vat kan een regime hebben bereikt waarin langzame vloeistofbeweging van belang was.

In de kleinere druppels van ongeveer 0,8 centimeter stegen de geschatte Pécletgetallen van circa **0,0004** rond de kiemvorming tot ongeveer **0,03** bij de laatst gemeten grootte. Diffusie bleef dominant.

In kristallisatoren van 2 tot 3 centimeter steeg de schatting van ongeveer **0,05** voor een kiem van 50 micrometer tot ongeveer **4** voor een rib van 4 millimeter. De vroege groei werd nog steeds door

diffusie gedomineerd, maar langzame cyclische beweging kan later hebben bijgedragen.

Daarom zou „microzwaartekracht verwijderde convectie” onjuist zijn. Gewone door opwaartse kracht aangedreven circulatie en bezinking waren sterk verminderd. Restversnelling en meetbare beweging bleven aanwezig.

Ook de vorm van de vloeistof deed ertoe

Het artikel uit 2011 en het artikel uit 2015 verbreedden het beeld. Ze rapporteerden zoutkristallisatie in dunne films, dikkere vloeistoflagen, ongeveer bolvormige pekelvolumes en druppels die aan een oppervlak vastzaten.

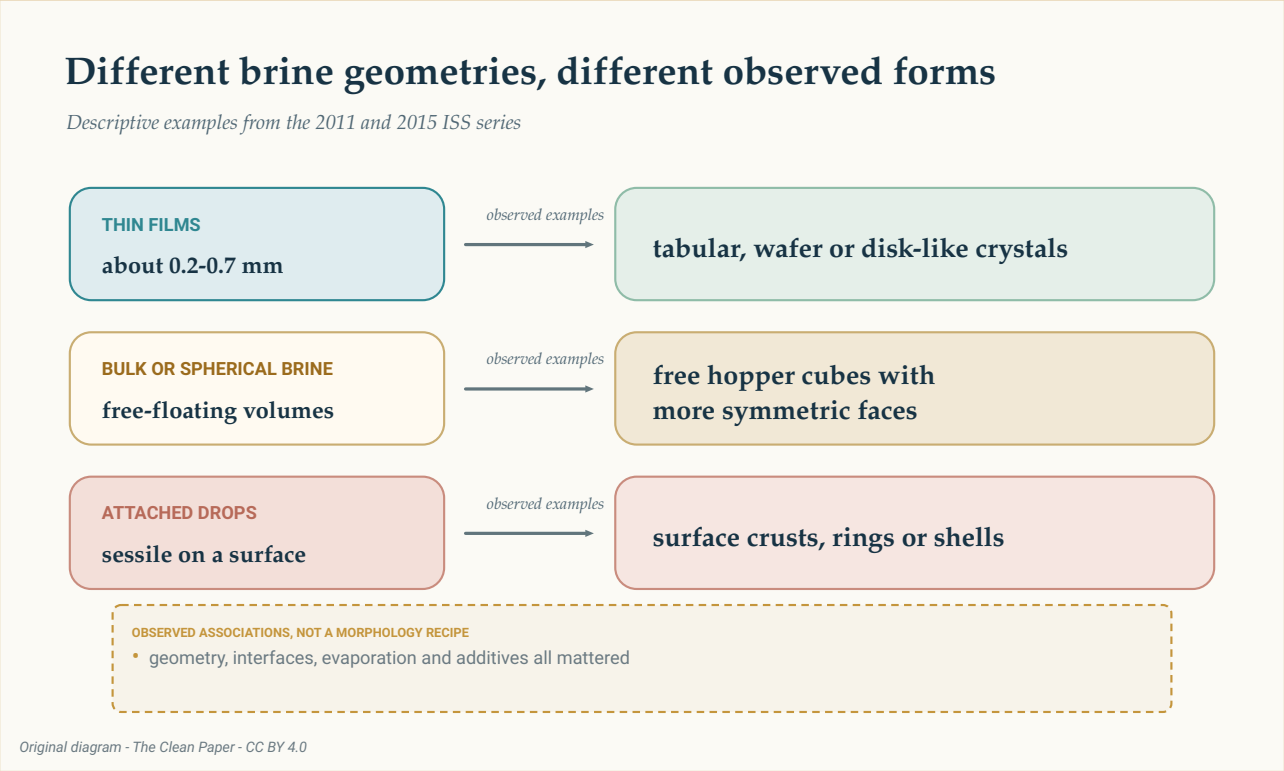

Drie rijen vatten waargenomen voorbeelden uit het dossier samen: dunne films met plaat- of schijfachtige vormen, bulk- of bolvormige pekel met vrij zwevende hopperkubussen, en aangehechte druppels met korsten, ringen of schillen. Dit zijn beschrijvende verbanden, geen recept of garantie.

The Clean Paper CC BY 4.0

In de studie uit 2011 leverden dunne films van ongeveer 0,2 tot 0,7 millimeter dunne plaatjes en tafelvormige kristallen op. Vrij zwevende pekelvolumes maakten symmetrischere zijvlakken en hopperkubussen mogelijk.

De waarnemingen uit 2015 omvatten dunne lagen van 0,2 tot 0,7 millimeter, dikkere lagen van circa 4 tot 6 millimeter en aangehechte halfronde druppels met een doorsnede van ongeveer 20 tot 32 millimeter. De gerapporteerde vormen omvatten tafelvormige hoppers, kubussen, schij-

fachtige kristallen, dendrieten, ringen en schillen. Toevoeging van polyethyleenglycol onderdrukte hoppergroei in één reeks waarnemingen.

De auteurs beschreven het werk uit 2015 als waarnemingen met niet-geïnventariseerde benodigdheden tijdens de vrije tijd van de bemanning, niet als een rigoureus programmatisch onderzoek. De voorbeelden laten zien dat vloeistofgeometrie, grensvlakken, verdamping en toevoegingen allemaal van belang waren. Ze vormen geen deterministisch recept waarbij één vorm van de houder één kristalvorm garandeert.

Het rooster werd geen nieuwe vorm van zout

Het onderscheid tussen **kristalstructuur** en **morfologie** is essentieel.

Structuur is de herhalende atomaire rangschikking. Morfologie is de zichtbare uitwendige vorm. Neutronendiffractie in het artikel uit 2011 wees niet op een veranderde natriumchloridestructuur of veranderde roosterparameters ten opzichte van aardse monsters. De monsters uit de ruimte bevatten bovendien **pekelinsluitsels**, kleine zakjes oplossing die in een kristal waren opgesloten.

Het grote, symmetrische uiterlijk is dus geen bewijs voor een zuiverder of foutloos materiaal. Geen enkel artikel in het dossier rapporteert een hogere chemische zuiverheid, betere mechanische prestaties of geschiktheid voor een specifiek apparaat.

Zwaartekracht werkte indirect. Ze veranderde bezinking, vloeistofcirculatie, oriëntatie en contact met oppervlakken. Ze veranderde niet de sterkte van natriumchloridebindingen en creëerde geen nieuwe atomaire fase.

Wat deze experimenten wel en niet kunnen leren

De artikelen ondersteunen een verklaring op basis van transport: sterke onderdrukking van gewone bezinking en door opwaartse kracht aangedreven stroming liet sommige kristallen langer zweven en langzaam groeien onder symmetrischere omstandigheden. De gemeten afmetingen, snelheden en vormen zijn directe waarnemingen; oververzadiging, groeigeschiedenis en Pécletgetallen bevatten schattingen; de vergelijking met de aarde steunt deels op andere gepubliceerde experimenten.

Er is geen enkele zuivere noemer voor het hele dossier. Het combineert afzonderlijke kristallen, kristallisatoren en geselecteerde voorbeelden uit drie artikelen. Ze optellen tot één totaal zou suggereren dat er één uniform experiment bestond, wat niet het geval was.

De studies leveren evenmin het bewijs dat nodig is voor een productieclaim. Ze meten geen doorvoer, productiekosten, energiegebruik, opbrengst, betrouwbaarheid of bruikbare materiaalprestaties. De reeks uit 2015 was verkennend. De aardse vergelijkingen waren geen gematchte controles. En groot of visueel opvallend is niet hetzelfde als beter voor een toepassing.

Natuurlijke zoutafzettingen kunnen hopperkubussen bevatten die centimeters groot zijn, soms zwevend in met pekel doordrenkte modder. Het artikel uit 2019 suggereert een mogelijke analogie met langzame, door diffusie gedomineerde groei. Dat is een interessante vergelijking, geen bewijs dat natuurlijke en orbitale hopperkristallen hetzelfde mechanisme delen.

Heldere samenvatting

Zoutkristallen die uit verdampende pekel in het internationale ruimtestation groeiden, omvatten holle, getrapte hopperkubussen met een doorsnede van 2 tot 8 millimeter. De artikelen ondersteunen een verklaring op basis van transport: microzwaartekracht onderdrukte gewone bezinking en door opwaartse kracht aangedreven stroming sterk, waardoor langzame groei en langere zweeftijd mogelijk werden terwijl diffusie vroeg in het proces overheerste. Ook vloeistofgeometrie, grensvlakken, verdamping en toevoegingen beïnvloedden de morfologie. Neutronendiffractie liet geen nieuwe natriumchloridestructuur zien, en er bleven pekelinsluitsels aanwezig. Het werk is een afgebakende materiaalwetenschappelijke casestudy, geen bewijs dat de ruimte perfecte kristallen maakt of een industrieel proces mogelijk maakt.

Zonder omwegen

Wat de artikelen laten zien: Natriumchloride-hopperkubussen op millimeterschaal en andere morfologieën groeiden in verschillende pekelgeometrieën in het ISS. De hopperkubussen uit 2019 groeiden langzaam bij een lage geschatte oververzadiging, waarbij diffusie vroeg dominant was.

Wat wordt geïnterpreteerd: Sterk verminderde bezinking en door opwaartse kracht aangedreven stroming maakten langere zweeftijd en symmetrischere groei mogelijk. Langzame vloeistofbeweging kan laat in het grotere kristallisatievat van belang zijn geweest.

Wat ze niet laten zien: Een nieuwe atomaire vorm van zout, zuiverdere of foutloze kristallen, een gematchte proef aarde versus ISS, een universeel voordeel van microzwaartekracht of een commerciële productieroute.

Belangrijkste beperkingen: Drie afzonderlijke studies met verschillende geometrieën en geselecteerde voorbeelden; aardse vergelijkingen tussen studies; geschatte transportgrootheden; verkennende, niet-programmatische delen van het dossier; en geen proceseconomie of prestatietests.

Hoeveel vertrouwen moet een algemene lezer hebben? Veel vertrouwen dat de gerapporteerde orbitale morfologieën en langzame groei echt zijn. Redelijk vertrouwen in de transportverklaring als beste overkoepelende verklaring voor de waarnemingen. Zeer weinig vertrouwen in elke claim die van deze zoutexperimenten een algemene belofte over productie in de ruimte maakt.

Bronnen

Pettit and Fontana, Comparison of sodium chloride hopper cubes grown under microgravity and terrestrial conditions, npj Microgravity 5, 25 (2019)
https://doi.org/10.1038/s41526-019-0085-0

Fontana, Schefer and Pettit, Characterization of sodium chloride crystals grown in microgravity, Journal of Crystal Growth 324, 207-211 (2011)
https://doi.org/10.1016/j.jcrysgro.2011.04.001

Fontana, Pettit and Cristoforetti, Sodium chloride crystallization from thin liquid sheets, thick layers, and sessile drops in microgravity, Journal of Crystal Growth 428, 80-85 (2015)
https://doi.org/10.1016/j.jcrysgro.2015.07.026