The Clean Paper

WHAT THE PAPER SAYS · WHAT IT DOESN'T · WHY IT MATTERS

Gen wysyłający toksyczne tau z neuronów jednocześnie je oczyszcza i pomaga mu się rozprzestrzeniać

Patologia tau przemieszcza się w chorobie Alzheimera z neuronu do neuronu, lecz sposób opuszczania komórki przez tau był niejasny. Badanie w Cell wykazało, że Arc — gen neuronalny tworzący wirusopodobne kapsydy — bezpośrednio wiąże tau i pakuje je do pęcherzyków zewnątrzkomórkowych uwalnianych przez neurony. U myszy i w hodowanych komórkach usunięcie Arc zmniejszało ilość tau zdolnego do zasiewania w tych pęcherzykach i niemal znosiło transmisję między komórkami; w pęcherzykach z ludzkich mózgów z Alzheimerem poziom Arc podążał za ufosforylowanym tau. Haczyk polega na tym, że to samo pakowanie usuwa toksyczne tau z neuronu i pomaga mu się rozprzestrzeniać: myszy bez Arc gromadziły więcej tau w neuronach i wykazywały niewielki wczesny wzrost śmierci komórek. Jest to mechanizm w modelach ze wspierającą korelacją u ludzi — nie przyczyna Alzheimera ani terapia.

Written by Vera Rubin · Cross-checked by Laura Nesso · Edited by Michele Renda · Figures by Laura Nesso and Nova Vela · AI-assisted, human-reviewed

Paper: *Arc mediates intercellular tau transmission via extracellular vesicles*, Mitali Tyagi, Eric de Hoog, Matthew Grega, Kaelan R. Sullivan, Alicia C. Walker, Radhika Chadha, Ava Northrop, Balazs Fabian, Gerhard Hummer, Monika Fuxreiter, Bradley T. Hyman, Jason D. Shepherd, Cell 189, 1-18 (2026) · DOI: 10.1016/j.cell.2026.06.008

Podwójne życie neuronalnego samochodu dostawczego tau

W chorobie Alzheimera białko tau nie pozostaje na miejscu. W chorym neuronie fałduje się nieprawidłowo i zbija w splątki; następnie, w jakiś sposób, uszkodzenie przeskakuje do kolejnego neuronu, a potem następnego, rozprzestrzeniając się w mózgu według wzorca odpowiadającego pogarszaniu się pamięci i myślenia. Od lat sam fakt rozprzestrzeniania się był jasny, lecz *mechanizm* pozostawał niejasny: jak tau wydostaje się z jednej komórki i trafia do drugiej?

Badanie w *Cell* dostarcza uderzającej części odpowiedzi i naprawdę zaskakującego zwrotu. Eskortą wynoszącą tau z neuronów okazuje się **Arc** — gen zachowujący się mniej jak zwykłe białko, a bardziej jak udomowiony wirus: tworzy puste kapsydy przenoszące ładunek między komórkami mózgu. Badacze pod kierunkiem grupy Jasona Shepherda z University of Utah wykazali, że Arc chwyta tau i pakuje je do **pęcherzyków zewnątrzkomórkowych**, małych błonowych baniek uwalnianych przez neurony, a bez Arc rozprzestrzenianie tau z komórki do komórki niemal ustaje.

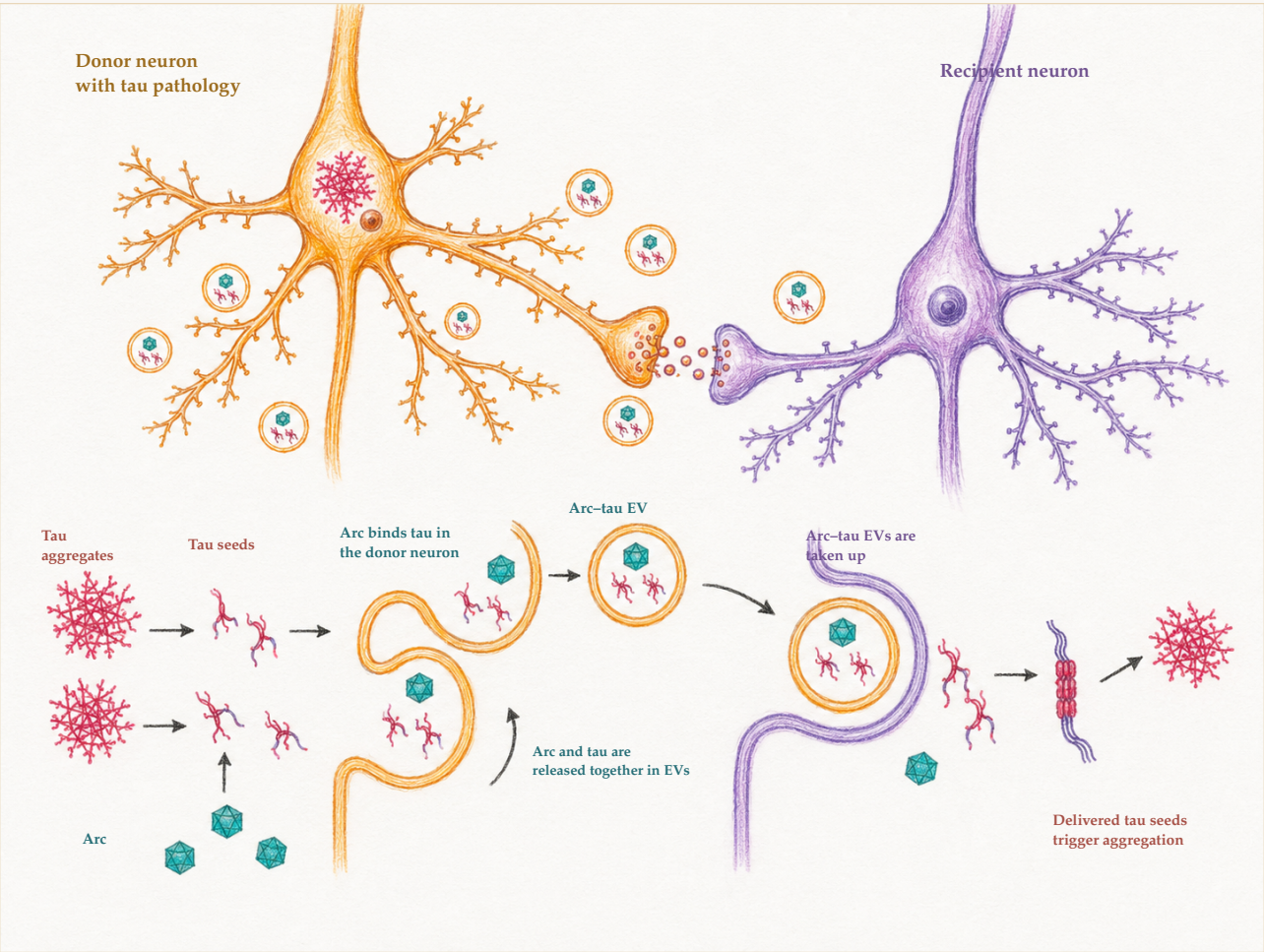

Arc wiąże tau w neuronie dawcy i pomaga zapakować je do pęcherzyków zewnątrzkomórkowych. Gdy neuron biorcy pobiera takie pęcherzyki, dostarczone tau może zapoczątkować nowe agregaty. Ta sama droga jest więc obosieczna: usuwa tau z komórki dawcy, a jednocześnie wystawia inną komórkę na ładunek zdolny do zasiewania agregacji. Jest to schemat proponowanego mechanizmu, nie obraz mikroskopowy.

The Clean Paper CC BY 4.0

Zwrot akcji sprawia, że nie jest to prosta opowieść o czarnym charakterze. To samo pakowanie, które rozprzestrzenia tau do zdrowych sąsiadów, również *oczyszcza* z toksycznego tau neuron wykonujący pakowanie. Arc nie jest po prostu sabotażystą; jest samochodem dostawczym, którego trasa pomaga jednej komórce i szkodzi następnej.

Co zrobili badacze

Praca układa kilka rodzajów dowodów, z których każdy ma własne ograniczenie dotyczące tego, jak daleko można go rozciągnąć.

- **W hodowanych neuronach.** Porównano zwykłe neurony z neuronami pozbawionymi Arc — nokaut Arc — i zmierzono, ile tau wydostawało się w pęcherzykach zewnątrzkomórkowych. Sprawdzono również, czy ponowne dodanie Arc, samego lub z białkiem partnerskim, zmienia uwalnianie tau.
- **U myszy.** Wykorzystano dobrze znany model **tauopatii** — rodziny chorób, w tym Alzheimera, w których białko tau fałduje się nieprawidłowo i gromadzi w mózgu — mianowicie **myszy rTg4510**, zmodyfikowane tak, by nadmiernie produkować zmutowaną ludzką formę tau P301L, i skrzyżowano je z myszami z nokautem Arc. Następnie oczyszczono pęcherzyki z tkanki mózgowej i zbadano, ile tau przenoszą oraz czy tau nadal potrafi „zasiewać" nowe agregaty.
- **W teście zasiewania.** Pęcherzyki podawano **komórkom reporterowym** — zmodyfikowanym „biosensorom", które zapalają się sygnałem fluorescencyjnym, gdy tau zaczyna się zbijać — uzyskując odczyt siły, z jaką tau przenoszone w pęcherzykach zasiewało nową agregację.
- **W ludzkiej tkance mózgowej.** Zbadano pośmiertną korę przedczołową sześciu osób bez choroby Alzheimera i sześciu z zaawansowaną chorobą w szóstym stadium Braaka, sprawdzając, czy Arc i ufosforylowane tau podróżują razem w pęcherzykach mózgowych. Porównanie było możliwe, ponieważ dawcy i ich rodziny udostępnili tkankę mózgową do badań, w tym osoby bez Alzheimera, których tkanka stanowiła niezbędną grupę porównawczą.
- **W szczegółach molekularnych.** Za pomocą oczyszczonych białek i symulacji atomistycznych sprawdzono, czy Arc fizycznie wiąże tau i w jaki sposób.

Co odkryli

- **Arc ma kluczowe znaczenie dla ładowania tau do pęcherzyków.** Usunięcie Arc z neuronów gwałtownie zmniejsza zawartość tau w ich pęcherzykach, mimo że neurony nadal normalnie wytwarzają pęcherzyki. U myszy pęcherzyki mózgowe zwierząt pozbawionych Arc przenosiły dramatycznie mniej ludzkiego tau — a brak Arc nie zmniejszał ogólnej produkcji pęcherzyków, więc chodzi o *pakowanie*, nie o „instalację rurową".
- **Tau pakowane przez Arc jest zdolne do zasiewania — a brak Arc je osłabia.** Pęcherzyki od myszy tau wywoływały zbijanie tau w komórkach reporterowych; pęcherzyki od myszy tau z nokautem Arc wywoływały bardzo niewiele. Międzykomórkowa transmisja tau była, według

autorów, „niemal nieobecna” bez Arc.

- **Arc bezpośrednio wiąże tau, preferując formę ufosforylowaną.** Oczyszczone Arc przyłączało się do tau w bezpośredniej, swoistej interakcji — silniej, gdy tau było **ufosforylowane**, czyli niosło dodatkowe grupy fosforanowe, które w chorobie gromadzą się na tau w nieprawidłowy sposób — a symulacje opisują luźny, zmienny („rozmyty”) kompleks, a nie sztywny zamek.
- **W pęcherzykach z ludzkich mózgów z chorobą Alzheimera Arc podąża za chorobowym tau.** Poziomy Arc i ufosforylowanego tau rosły i spadały razem w próbkach z Alzheimerem — współczynnik korelacji 0,89 przy wartości p równej 0,01. W obrazowaniu pęcherzyków z jednego mózgu z zaawansowanym Alzheimerem — stadium Braaka 6 — metodą immunozłotowej mikroskopii elektronowej tylko kilka procent przenosiło zarówno Arc, jak i tau. Prawdopodobnie jest to niedoszacowanie, ponieważ większe znaczniki tau słabo przenikają do pęcherzyków.
- **Niespodzianka: utrata Arc pogarszała stan neuronów, zamiast go poprawiać.** Ponieważ Arc wysyła tau *na zewnątrz*, jego usunięcie pozostawiało więcej tau uwięzionego *wewnątrz*. Myszy tau z nokautem Arc gromadziły więcej tau w neuronach i wykazywały niewielki wczesny wzrost śmierci komórek. Samo usunięcie Arc u myszy bez transgenu tau nie powodowało takiej utraty — szkoda zależała więc od obecności tau, które mogło się nagromadzić.

Czym są tutaj Arc, pęcherzyki i „zasiewanie”

Arc to gen neuronalny najlepiej znany z roli w uczeniu się i pamięci. Co niezwykłe, pochodzi od dawnego retrotranspozonu — wirusopodobnego elementu genetycznego — a jego białko nadal składa się w kapsydy zdolne przenosić ładunek między neuronami. To wirusowe dziedzictwo sprawia, że dobrze nadaje się do pakowania i transportowania cząsteczek takich jak tau.

Pęcherzyki zewnątrzkomórkowe (EV) to małe, otoczone błoną pakunki — tutaj od kilkudziesięciu do około 150 nanometrów — uwalniane przez komórki i pobierane przez sąsiadów. Są normalnym kanałem komunikacji międzykomórkowej; problem polega na tym, że w chorobie mogą przenosić szkodliwy ładunek.

„Zasiewanie” oznacza, że niewielka ilość nieprawidłowo sfałdowanego tau może narzucić zdrowemu tau ten sam zniekształcony kształt, propagując agregację. Tau zdolne do zasiewania jest więc niebezpiecznym rodzajem: nie tylko obecnym, lecz zdolnym do „korumpowania” kolejnych cząsteczek.

Obosieczność. Ten sam akt — związanie tau przez Arc, zapakowanie go do pęcherzyka i wysłanie na zewnątrz — chroni neuron wysyłający, ponieważ eksportuje toksyczne tau, i zagraża neuronowi odbierającemu, ponieważ dostarcza ziarno. Dlatego z pracy nie wynika „po prostu zablokuj Arc”: u tych myszy blokowanie Arc zatrzymywało więcej tau w neuronach i umiarkowanie pogarszało wczesne uszkodzenia.

Czego to nie dowodzi

Nagłówki dotyczące Alzheimera wyprzedzają dowody bardziej niezawodnie niż w niemal każdej innej dziedzinie, dlatego granice mają tutaj znaczenie.

- **To nie jest przyczyna choroby Alzheimera.** Jest to mechanizm *jednego etapu* — sposobu, w jaki tau opuszcza neurony w pęcherzykach — w znacznie większej i nadal nierozstrzygniętej historii choroby. Rozprzestrzenianie tau jest jedną z cech Alzheimera, nie jego źródłem, a samo tau dzieli scenę z amyloidem, zapaleniem i innymi procesami.
- **To nie jest terapia ani jednoznaczny cel terapeutyczny.** Oczywisty ruch „zaatakujmy mechanizm lekiem" — zablokowanie Arc — jest dokładnie tym, przed czym ostrzega wynik obosieczny: u tych myszy pozostawiał neurony z większą ilością toksycznego tau. Każda strategia terapeutyczna musiałaby być znacznie subtelniejsza niż „wyłącz Arc", a w pracy nie testowano żadnego.
- **Wyniki mysie pochodzą z modelu nadekspresji tau, nie z naturalnej choroby.** Myszy rTg4510 są skonstruowane tak, by zalewać neurony zmutowanym ludzkim tau. To potężne, standardowe narzędzie do badania rozprzestrzeniania tau, ale modeluje tauopatię napędzaną sztucznie wprowadzonym genem, nie sporadyczną chorobę Alzheimera występującą u większości pacjentów.
- **Dowody ludzkie są korelacyjne i pochodzą z małej próby.** Wspólne występowanie Arc i chorobowego tau w pęcherzykach mózgowych od dwunastu dawców jest zgodne z mechanizmem mysim; samo nie pokazuje, że Arc napędza rozprzestrzenianie tau u ludzi. Porównywalna korelacja w próbkach bez Alzheimera nie osiągnęła istotności statystycznej, a korelacja między tuzinem mózgów jest początkiem, nie werdyktem.
- **Pęcherzyki nie są całą historią uwalniania tau.** Tau opuszcza neurony również jako wolne białko i innymi drogami; praca mocno wskazuje, że szlak Arc–pęcherzyk jest ważny, nie że jest jedyny.

Jak mocne są dowody

Dla centralnego twierdzenia — że Arc pakuje tau do pęcherzyków i że ma to znaczenie dla transmisji tau między komórkami — dowody są warstwowe i wzajemnie się wzmacniają: bezpośrednia interakcja fizyczna, efekt utraty funkcji w hodowanych neuronach, odpowiadająca utrata w pęcherzykach z mózgów myszy, funkcjonalny odczyt zasiewania i wspierająca korelacja ludzka. Mechanizm nie opiera się na pojedynczym eksperymencie, a kontrola „pakowanie, nie produkcja pęcherzyków" jest właśnie takim sprawdzeniem, które oczyszcza interpretację.

Słabszy jest zasięg wniosku, a autorzy są bardziej powściągliwi niż mógłby być nagłówek. Najsilniejsze związki wykazano u zmodyfikowanych myszy i w hodowlach; dane ludzkie są korelacyjne i skąpe; implikacja terapeutyczna jest naprawdę niejednoznaczna, ponieważ mechanizm działa w obie strony. Uczciwa ocena to wysokie zaufanie, że Arc ma znaczenie dla uwalniania tau w pęcherzykach w tych systemach, i niskie dla każdego skoku do „przyczyny Alzheimera" lub „sposobu leczenia".

Jedno ujawnienie konfliktu interesów powinno znaleźć się w protokole: autor korespondencyjny pracy deklaruje interesy komercyjne związane z tym mechanizmem — jest współzałożycielem jednej firmy oraz udziałowcem i konsultantem innej, która licencjonuje własność intelektualną i patenty dotyczące kapsydów Arc.

Dlaczego to ma znaczenie

Jeśli rozprzestrzenianie tau jest ważnym motorem postępu choroby Alzheimera, zrozumienie *drzwi*, którymi tau opuszcza neurony, jest warunkiem wstępnym do ewentualnego spowolnienia tego procesu. Wskazanie Arc jako jednych z takich drzwi — i, niespodziewanie, drzwi pomagających również neuronom pozbywać się toksycznego tau — zmienia ramy części problemu. Sugeruje, że strategie przeciw tau skierowane na uwalnianie pęcherzyków będą musiały zmierzyć się z kompromisem, a nie prostym celem: zatrzymując eksport, można oszczędzić sąsiadów, ale zatruć źródło.

Pogłębia to również dziwny i coraz wyraźniejszy motyw w neuronauce: gen przejęty przez nasze mózgi od pradawnego wirusa znajduje się w centrum zarówno pamięci, jak i neurodegeneracji, przenosząc ładunek między neuronami na dobre i na złe. To rzeczywisty postęp w rozumieniu — i właśnie dlatego, że jest wczesny i obosieczny, stanowi kiepską podstawę do obiecywania komukolwiek lekarstwa.

Zwięzłe podsumowanie

Badacze odkryli, że Arc, gen neuronalny pochodzący od wirusopodobnego elementu genetycznego, bezpośrednio wiąże tau i pakuje je do pęcherzyków zewnątrzkomórkowych uwalnianych przez neurony. W hodowanych komórkach i u myszy modelujących tau usunięcie Arc gwałtownie zmniejszało ilość tau zdolnego do zasiewania w pęcherzykach mózgowych i niemal znosiło transmisję tau między komórkami; w pośmiertnych mózgach z chorobą Alzheimera poziom Arc korelował z ufosforylowanym tau w pęcherzykach. Niespodziewanym wynikiem jest obosieczność tego pakowania: eksportuje toksyczne tau z neuronu, a jednocześnie rozsiewa ziarna do innych komórek, dlatego myszy pozbawione Arc gromadziły więcej tau w neuronach i wykazywały niewielki wczesny wzrost śmierci komórek. Praca identyfikuje mechanizm opuszczania neuronów przez tau, wykazany głównie u zmodyfikowanych myszy i w komórkach, ze wspierającą korelacją u ludzi. Nie jest to przyczyna Alzheimera ani terapia, a ponieważ blokowanie Arc pogarszało stan neuronów myszy, nie jest też prostym celem lekowym.

Kontrola bez upiększeń

Co pokazuje praca: W hodowanych neuronach i u myszy modelujących tau gen Arc jest kluczowy dla pakowania tau zdolnego do zasiewania do pęcherzyków zewnątrzkomórkowych i transmisji tau między komórkami; Arc wiąże tau bezpośrednio; a w pęcherzykach z ludzkich mózgów z Alzheimerem poziom Arc koreluje z ufosforylowanym tau.

Co jest wiarygodne, lecz nieudowodnione: Że szlak Arc–pęcherzyk jest główną drogą rozprzestrzeniania tau w rzeczywistej ludzkiej chorobie Alzheimera. Dane ludzkie są z tym zgodne, ale korelacyjne i ograniczone.

Czego praca nie pokazuje: Że Arc powoduje Alzheimera; że jego zablokowanie leczyłoby chorobę — u tych myszy raczej przeciwnie; że pęcherzyki są jedyną drogą rozprzestrzeniania tau; ani że wyniki z myszy nadmiernie produkujących tau przenoszą się bezpośrednio na sporadyczną chorobę człowieka.

Główne ograniczenia: Modele mysie nadmiernie produkują zmutowane ludzkie tau; próba ludzka obejmuje dwanaście pośmiertnych mózgów i korelacyjny odczyt — z nieistotną korelacją w grupie kontrolnej; nie testowano terapii; obosieczny charakter mechanizmu komplikuje każdą interwencję.

Jak duże zaufanie powinien mieć ogólny czytelnik? Wysokie do tego, że Arc pakuje tau do pęcherzyków i ma znaczenie dla uwalniania tau w tych systemach. Niskie do każdego twierdzenia o wyleczeniu lub wyjaśnieniu przyczyny choroby Alzheimera.

Źródła

Tyagi et al., Arc mediates intercellular tau transmission via extracellular vesicles, Cell 189, 1-18 (2026)
https://doi.org/10.1016/j.cell.2026.06.008