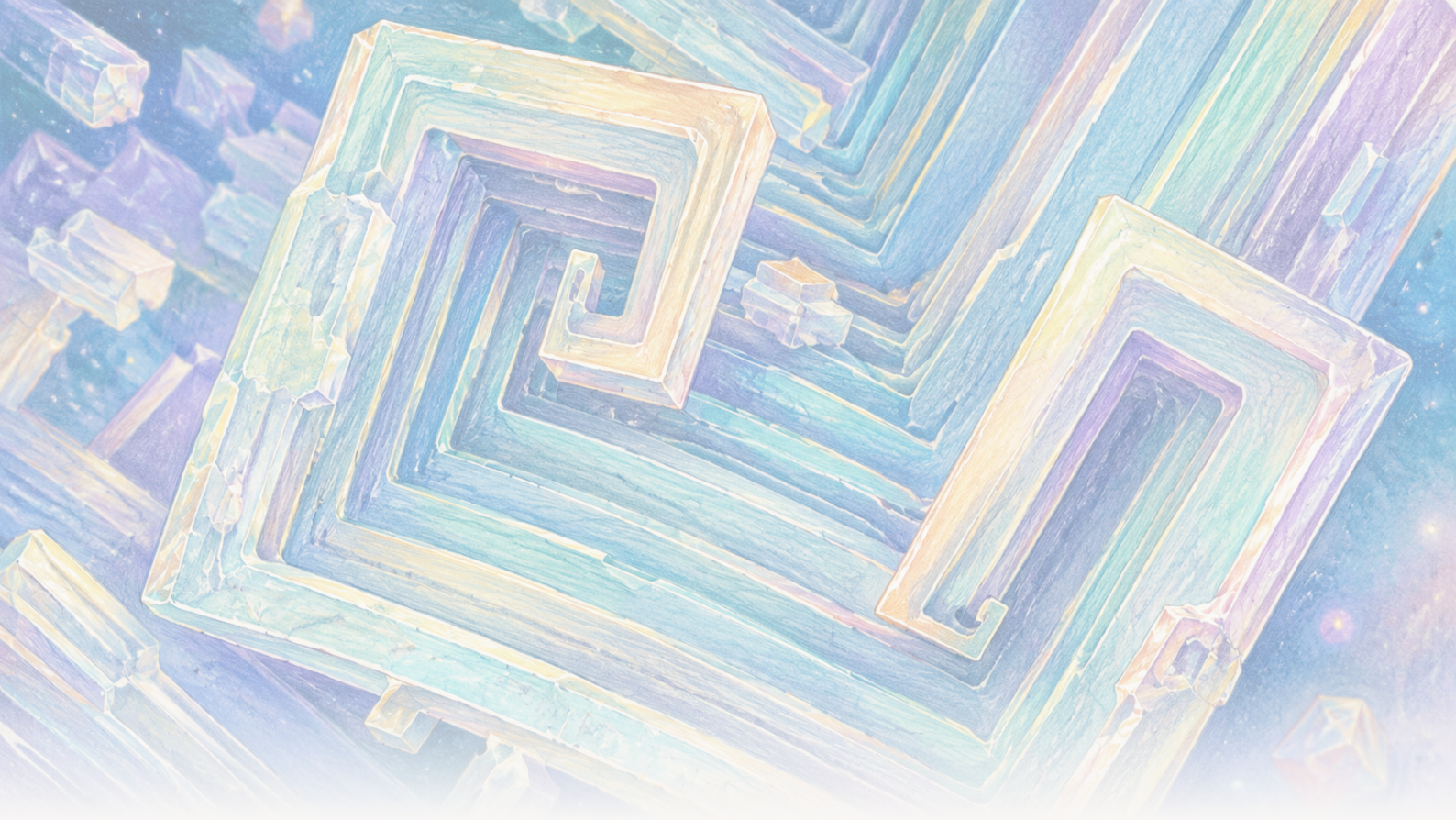

The Clean Paper

WHAT THE PAPER SAYS · WHAT IT DOESN'T · WHY IT MATTERS

Na orbicie sól kuchenna utworzyła puste sześciany. Grawitacja zmieniła solankę, nie sól

Wśród kryształów chlorku sodu wyhodowanych na Międzynarodowej Stacji Kosmicznej znalazły się puste, schodkowe sześciany o rozmiarach od 2 do 8 milimetrów. Prace wspierają wyjaśnienie transportowe: zwykłe opadanie i przepływ napędzany wyporem zostały silnie stłumione, a we wczesnym wzroście dominowała dyfuzja. Sieć krystaliczna nie stała się nową odmianą soli, a doświadczenia nie ustanawiają procesu przemysłowego.

Written by Matteo · Cross-checked by Vera Rubin · Edited by Michele Renda · Figures by Matteo and Nova Vela · AI-assisted, human-reviewed

Paper: *Comparison of sodium chloride hopper cubes grown under microgravity and terrestrial conditions*, Donald Pettit and Pietro Fontana, npj Microgravity 5, 25 (2019) · DOI: 10.1038/s41526-019-0085-0

Na orbicie zwykła sól kuchenna urosła w puste, schodkowe sześciany

Kryształy wyglądały niemal architektonicznie: kwadratowe ramy zagnieżdżone jedna w drugiej, a ich ściany wydrążone w formie stopni.

Były zbudowane ze zwykłego chlorku sodu, tego samego związku co sól kuchenna. Niezwykły nie był materiał, lecz otaczająca go solanka.

Na Ziemi rosnący kryształ w centymetrowej objętości cieczy może opadać, dotknąć ścianki lub powierzchni i pomagać tworzyć różnice gęstości, które wprawiają roztwór w obieg. Na Międzynarodowej Stacji Kosmicznej zwykłe osiadanie i przepływ napędzany wyporem były silnie stłumione. Niektóre kryształy soli pozostawały zawieszone dostatecznie długo, by rosnąć powoli i bardziej symetrycznie, tworząc **sześciany lejkowe** o krawędziach od 2 do 8 milimetrów.

Trzy artykuły, opublikowane w 2011, 2015 i 2019 roku, opisują te doświadczenia. Razem dają przejrzystą lekcję fizyki transportu: zmiana sposobu, w jaki rozpuszczona substancja dociera do kryształu, może zmienić jego widoczny kształt bez zmiany struktury atomowej.

Nie pokazują, że kosmos tworzy kryształy doskonałe, nie ustanawiają procesu przemysłowego i nie ujawniają nowego rodzaju soli.

Co zmienia sześcian w kryształ lejkowy

Zwykły kryształ chlorku sodu ma sześcienne uporządkowanie atomów. **Kryształ lejkowy** nadal jest sześcienny, lecz jego narożniki i krawędzie rosną szybciej niż środki ścian. W rezultacie na każdej ścianie powstaje puste, schodkowe zagłębienie, jak gdyby sześcian próbował najpierw zbudować szkielet, a dopiero potem wypełnić ściany.

Późniejszy przykład z ISS dobrze ukazuje ten wzorzec wzrostu, ale stanowi jedynie kontekst, a nie dowód z trzech omawianych prac o chlorku sodu. Zdjęcie Donalda Pettita i poniższy film poklatkowy pokazują **chlorek potasu**, inną sól, tworzącą w mikrograwitacji schodkowe morfologie lejkowe i spiralne.

[figure_pair pending]

Dwa obrazy ze skaningowego mikroskopu elektronowego przedstawiające spiralne kryształy lejkowe chlorku potasu wyhodowane na pokładzie ISS. Te późniejsze obrazy są kontekstowymi przykładami morfologii, a nie próbkami chlorku sodu ani pomiarami z badań z 2011, 2015 lub 2019 roku omawianych w tym artykule.

[video pending]

Późniejszy film poklatkowy wzrostu kryształu lejkowego chlorku potasu w cienkiej warstwie wody w

mikrograwitacji. Ilustruje wzrost krawędzi i narożników, a nie doświadczenia z chlorkiem sodu ani dane analizowane w tym artykule.

Kryształy rosną z **przesyconej solanki**: słonej wody zawierającej więcej rozpuszczonego chlorku sodu, niż mogłaby utrzymać w stanie równowagi w danych warunkach. Jony sodu i chlorkowe muszą przemieścić się przez ciecz i przyłączyć do powierzchni kryształu.

Istnieją dwa główne sposoby ich transportu. **Dyfuzja** to losowy ruch cząsteczkowy przenoszący rozpuszczoną substancję wzdłuż różnicy stężeń, bez masowego obiegu cieczy. **Konwekcja** jest ruchem samej cieczy. Przy zwykłej grawitacji niewielkie różnice temperatury lub stężenia mogą zmieniać gęstość i napędzać cyrkulację wyporową. Kryształy mogą też **sedymentować**, czyli opadać przez ciecz.

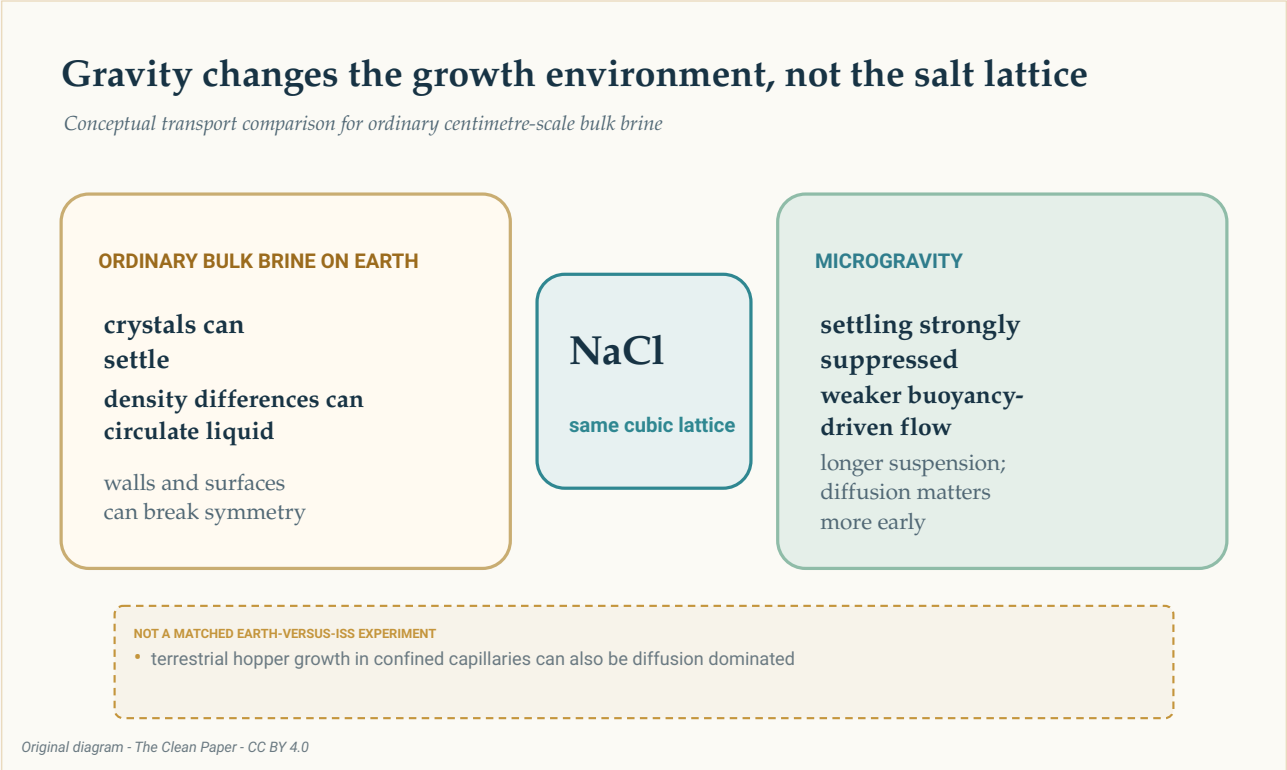

Porównanie koncepcyjne pokazuje tę samą sieć krystaliczną chlorku sodu w obu środowiskach. Zwykła, objętościowa solanka na Ziemi może obejmować opadanie, cyrkulację wyporową i kontakt z powierzchnią; mikrograwitacja silnie tłumi dwa pierwsze zjawiska, umożliwia dłuższe zawieszenie i zwiększa znaczenie dyfuzji na wczesnym etapie wzrostu. Nie było to dopasowane doświadczenie porównujące Ziemię z ISS.

The Clean Paper CC BY 4.0

Doświadczenie przeprowadzono na Międzynarodowej Stacji Kosmicznej, orbitalnym laboratorium mikrograwitacyjnym. Określenie **mikrograwitacja** nie oznacza braku grawitacji. W pracy z 2019 roku podano przyspieszenie resztkowe wynoszące około 1,2 milionowej ziemskiego przyspieszenia grawitacyjnego przy powierzchni, czyli 1,2 mikro-g, a także powolny, cykliczny ruch cieczy. Środowisko zmieniło równowagę mechanizmów transportu; nie sprawiło, że solanka stała się idealnie nieruchoma.

Powolna droga do milimetrowych sześcianów

Badanie z 2019 roku koncentrowało się na sześcianach lejkowych rosnących podczas odparowywania wody z solanki na ISS. Podane długości krawędzi wynosiły od **2 do 8 milimetrów**. Tempo wzrostu mieściło się w zakresie od **0,34 do 1,0 mikrometra na minutę** — około **0,49 do 1,44 milimetra na dobę** — ze średnią **0,68 mikrometra na minutę** i odchyleniem standardowym 0,23.

Przy takim średnim tempie rozwinięcie krawędzi o długości 8 milimetrów zajęłoby mniej więcej tydzień. Jest to oszacowanie, a nie pomiar poklatkowy każdego etapu wzrostu jednego kryształu.

Autorzy oszacowali przesycenie na mniej niż **1,002**. W przywołanej literaturze dotyczącej doświadczeń ziemskich opisywano wzrost kryształów lejkowych przy znacznie większym przesyceniu, powyżej 1,45, z szybkością od 10 do 110 mikrometrów na sekundę przez sekundy lub minuty, zwykle z wytworzeniem sześcianów mniejszych niż 250 mikrometrów.

Porównanie jest pouczające, ale nie jest dopasowane. Kryształy z ISS i wyniki ziemskie z literatury nie pochodziły z jednocześnie przeprowadzonych, identycznych ramion eksperymentu na Ziemi i orbicie, realizowanych przez ten sam zespół. Oprócz grawitacji znaczenie mogą mieć różne pojemniki, granice faz i metody.

Najsilniejszy kontrast ma zatem charakter opisowy: w tych obserwacjach na ISS sześciany lejkowe rosły powoli, przy niskim przesyceniu, przez dni lub tygodnie i osiągały rozmiary milimetrowe.

Na początku dominowała dyfuzja; później przepływ mógł nadal mieć znaczenie

W pracy z 2019 roku wykorzystano **liczbę Pécleta** do porównania transportu wskutek ruchu cieczy z transportem wskutek dyfuzji. Wartość poniżej jedności oznacza, że ważniejsza jest dyfuzja; wartość powyżej jedności wskazuje, że może dominować ruch objętościowy.

> **Stosunek, nie przełącznik**
>
> Liczba Pécleta jest porównaniem dwóch szybkości transportu. Nie dzieli świata na idealnie nieruchomą ciecz poniżej jedności i czystą konwekcję powyżej jedności. W tym przypadku wartość zmieniała się wraz z rozmiarem kryształu oraz przyjętym oszacowaniem prędkości otaczającej solanki. Najmniejsze kryształy wyraźnie znajdowały się w reżimie zdominowanym przez dyfuzję; największy kryształ w większym naczyniu mógł wejść w reżim, w którym znaczenie miał powolny ruch cieczy.

W mniejszych kroplach, mających około 0,8 centymetra, oszacowane liczby Pécleta wzrastały od około **0,0004** w pobliżu zarodkowania do około **0,03** przy końcowym zmierzonym rozmiarze. Dyfuzja pozostała dominująca.

W krystalizatorach o wielkości 2–3 centymetrów oszacowanie wzrosło od około **0,05** dla zarodka o średnicy 50 mikrometrów do około **4** dla krawędzi o długości 4 milimetrów. Wczesny wzrost nadal był zdominowany przez dyfuzję, lecz później mógł się do niego dołączyć powolny, cykliczny ruch.

Dlatego stwierdzenie „mikrograwitacja usunęła konwekcję” byłoby błędne. Zwykła cyrkulacja wyporowa i opadanie zostały silnie ograniczone. Nadal występowały przyspieszenie resztkowe i mierzalny ruch.

Znaczenie miał także kształt cieczy

Praca z 2011 roku i praca z 2015 roku poszerzyły ten obraz. Opisywały krystalizację soli w cienkich błonach, grubszych warstwach cieczy, mniej więcej kulistych objętościach solanki i kroplach przyczepionych do powierzchni.

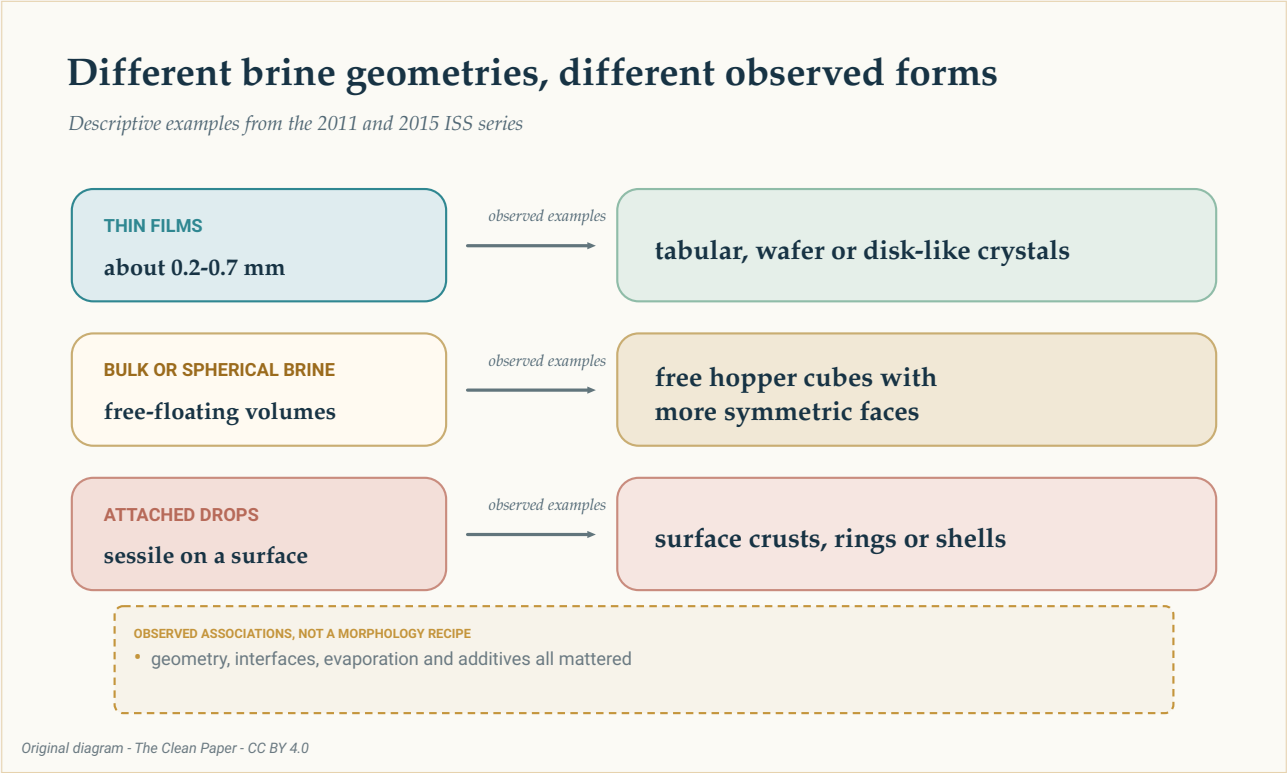

Trzy wiersze podsumowują obserwowane przykłady z całego zestawu badań: cienkie błony z formami płytkowymi lub dyskowymi, objętościowa lub kulista solanka z wolnymi sześcianami lejkowymi oraz przytwierdzone krople ze skorupami, pierścieniami lub powłokami. Są to związki opisowe, a nie recepta ani gwarancja.

The Clean Paper CC BY 4.0

W badaniu z 2011 roku cienkie błony o grubości około 0,2–0,7 milimetra wytwarzały cienkie płytki i kryształy tabliczkowe. Swobodnie unoszące się objętości solanki umożliwiały powstawanie bardziej symetrycznych ścian bocznych i sześcianów lejkowych.

Obserwacje z 2015 roku obejmowały cienkie warstwy o grubości 0,2–0,7 milimetra, grubsze warstwy około 4–6 milimetrów oraz przytwierdzone, półkuliste krople o średnicy mniej więcej 20–32 milimetrów. Opisane formy obejmowały tabliczkowe kryształy lejkowe, sześciany, kryształy dyskowate, dendryty, pierścienie i powłoki. Dodanie glikolu polietylenowego zahamowało wzrost kryształów lejkowych w jednej serii obserwacji.

Autorzy określili badanie z 2015 roku jako obserwacje wykonane z użyciem niezewidencjonowanych materiałów podczas czasu wolnego załogi, a nie rygorystyczny, zaplanowany program badawczy. Przykłady pokazują, że znaczenie miały geometria cieczy, granice faz, parowanie i dodatki. Nie wyznaczają deterministycznej recepty, w której jeden kształt pojemnika gwarantuje jeden kształt kryształu.

Sieć krystaliczna nie stała się nową odmianą soli

Kluczowe jest rozróżnienie między **strukturą kryształu** a **morfologią**.

Struktura to powtarzający się układ atomów. Morfologia to widoczny kształt zewnętrzny. Dyfrakcja neutronowa w pracy z 2011 roku nie wykazała zmiany struktury chlorku sodu ani parametrów komórki sieciowej w porównaniu z próbkami ziemskimi. Próbki orbitalne zawierały także **inkluzje solanki**, czyli niewielkie kieszenie roztworu uwięzione wewnątrz kryształu.

Duży, symetryczny wygląd nie jest więc dowodem większej czystości ani braku defektów. Żadna z prac w tym zestawie nie podaje wyższej czystości chemicznej, lepszych właściwości mechanicznych ani przydatności do konkretnego urządzenia.

Grawitacja działała pośrednio. Zmieniała opadanie, cyrkulację cieczy, orientację i kontakt z powierzchniami. Nie zmieniła siły wiązań w chlorku sodu ani nie utworzyła nowej fazy atomowej.

Czego te doświadczenia mogą i nie mogą nauczyć

Prace wspierają wyjaśnienie transportowe: silne stłumienie zwykłego opadania i przepływu wyporowego pozwoliło niektórym kryształom dłużej pozostawać w zawieszeniu i powoli rosnąć w bardziej symetrycznych warunkach. Zmierzone rozmiary, szybkości i formy są bezpośrednimi obserwacjami; przesycenie, historia wzrostu i liczby Pécleta obejmują oszacowania; porównanie z Ziemią częściowo opiera się na innych opublikowanych doświadczeniach.

Nie istnieje jeden prosty mianownik dla całego zestawu. Łączy on pojedyncze kryształy, krystalizatory i wybrane przykłady z trzech prac. Zsumowanie ich w jedną liczbę sugerowałoby jednolite doświadczenie, którego nie było.

Badania nie przedstawiają też żadnych dowodów potrzebnych do twierdzenia o produkcji. Nie mierzą przepustowości, kosztu wytwarzania, zużycia energii, wydajności, niezawodności ani użytecznych właściwości materiału. Seria z 2015 roku miała charakter eksploracyjny. Porównania ziemskie nie

były dopasowanymi kontrolami. A duży lub efektowny wizualnie nie znaczy lepszy do danego zastosowania.

Naturalne złoża soli mogą zawierać sześciany lejkowe mierzone w centymetrach, niekiedy zawieszone w nasiąkniętym solanką mule. Praca z 2019 roku sugeruje możliwą analogię z powolnym wzrostem zdominowanym przez dyfuzję. To interesujące porównanie, nie dowód, że naturalne i orbitalne kryształy lejkowe powstają dzięki temu samemu mechanizmowi.

Zwięzłe podsumowanie

Wśród kryształów soli wyhodowanych z odparowującej solanki na Międzynarodowej Stacji Kosmicznej znalazły się puste, schodkowe sześciany lejkowe o rozmiarach od 2 do 8 milimetrów. Prace wspierają wyjaśnienie oparte na transporcie: mikrograwitacja silnie tłumiła zwykłe opadanie i przepływ napędzany wyporem, umożliwiając powolny wzrost i dłuższe zawieszenie, podczas gdy we wczesnej fazie dominowała dyfuzja. Na morfologię wpływały również geometria cieczy, granice faz, parowanie i dodatki. Dyfrakcja neutronowa nie wykazała nowej struktury chlorku sodu, a inkluzje solanki pozostały. Jest to ograniczone studium przypadku z materiałoznawstwa, a nie dowód, że kosmos tworzy idealne kryształy lub umożliwia proces przemysłowy.

Kontrola bez upiększeń

Co pokazują prace: Milimetrowe sześciany lejkowe chlorku sodu i inne morfologie rosły w kilku geometriach solanki na ISS. Sześciany lejkowe z badania z 2019 roku rosły powoli przy niskim oszacowanym przesyceniu, a we wczesnej fazie dominowała dyfuzja.

Co jest interpretacją: Silne ograniczenie opadania i przepływu wyporowego umożliwiło dłuższe zawieszenie i bardziej symetryczny wzrost. Powolny ruch cieczy mógł mieć znaczenie w późnej fazie w większym krystalizatorze.

Czego prace nie pokazują: Nowej atomowej odmiany soli, czystszych lub pozbawionych defektów kryształów, dopasowanego badania Ziemia–ISS, uniwersalnej przewagi mikrograwitacji ani komercyjnej drogi produkcji.

Główne ograniczenia: Trzy odrębne badania z różnymi geometriami i wybranymi przykładami; porównania ziemskie między różnymi pracami; oszacowane wielkości transportowe; eksploracyjne, nieprogramowe części zestawu; brak ekonomiki procesu i testów wydajności materiału.

Jak duże zaufanie powinien mieć ogólny czytelnik? Wysokie do tego, że opisane morfologie orbitalne i powolny wzrost są rzeczywiste. Umiarkowane do wyjaśnienia transportowego jako najlepszego opisu całego zestawu obserwacji. Bardzo niskie do każdego twierdzenia, które zmienia te doświadczenia z solą w ogólną obietnicę dotyczącą produkcji w kosmosie.

Źródła

Pettit and Fontana, Comparison of sodium chloride hopper cubes grown under microgravity and terrestrial conditions, npj Microgravity 5, 25 (2019)
https://doi.org/10.1038/s41526-019-0085-0

Fontana, Schefer and Pettit, Characterization of sodium chloride crystals grown in microgravity, Journal of Crystal Growth 324, 207-211 (2011)
https://doi.org/10.1016/j.jcrysgro.2011.04.001

Fontana, Pettit and Cristoforetti, Sodium chloride crystallization from thin liquid sheets, thick layers, and sessile drops in microgravity, Journal of Crystal Growth 428, 80-85 (2015)
https://doi.org/10.1016/j.jcrysgro.2015.07.026