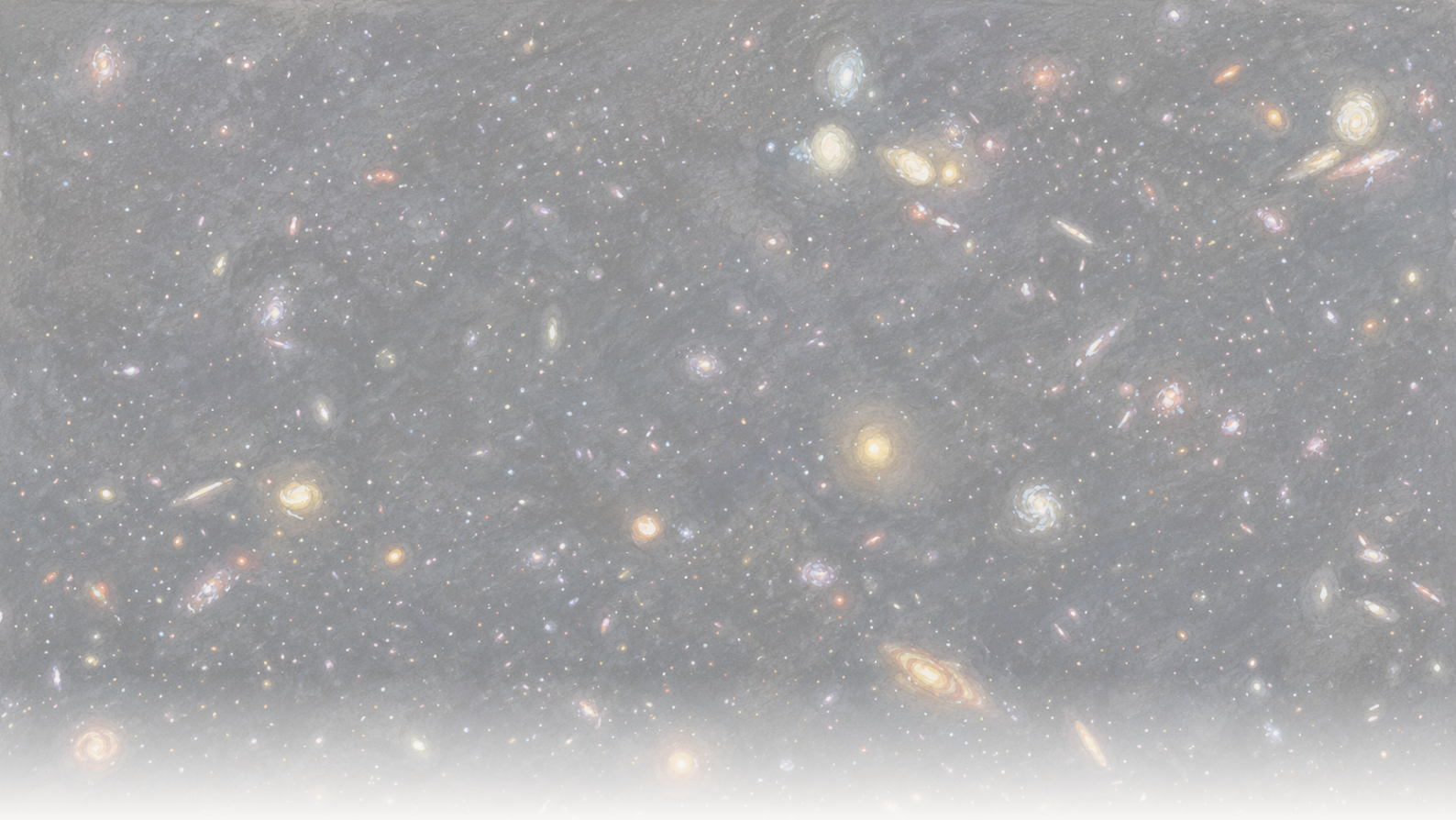

The Clean Paper

WHAT THE PAPER SAYS · WHAT IT DOESN'T · WHY IT MATTERS

A galáxia mais distante até agora apanhada a deixar escapar a sua luz ionizante

Astrónomos usaram o JWST e o Hubble para captar o ultravioleta ionizante em fuga de uma única galáxia cerca de 250 milhões de anos após a reionização cósmica — a «fuga» deste tipo mais distante observada diretamente. A fração de escape de 50–100% que irá dominar as manchetes é real, mas foi reconstruída através de modelos, não medida diretamente; o resultado mais discreto é um primeiro teste a alto redshift de como detetar essa fuga quando já não for possível vê-la.

Written by Vera Rubin · Cross-checked by Cinzia Vaglio and Lucio Vaglio · Edited by Michele Renda · Figures by Nova Vela · AI-assisted, human-reviewed

Paper: *MXDFz4.4: A LyC emitter 250 Myr after the epoch of reionization and a first test of Lyman-alpha morphology as a tracer of LyC escape at high redshift*, Ilias Goovaerts, Marc Rafelski, Alexander Beckett, Grecco Oyarzun, Annalisa Citro, Farhanul Hasan, Kalina V. Nedkova, Calum Hawcroft, Anton M. Koekemoer, Mitchell Revalski, Matthew J. Hayes, Claudia Scarlata, Ray A. Lucas, Norman A. Grogin, David V. Stark, Paolo Sun, Nor Pirzkal, and Louis-Gregory Strolger, The Astrophysical Journal (accepted, 2026) · DOI: 10.3847/1538-4357/ae75b0

A luz que dissipou o nevoeiro

Durante as primeiras centenas de milhões de anos, o Universo era opaco. O espaço estava cheio de hidrogénio neutro — átomos que ainda tinham os seus eletrões ligados — e o hidrogénio neutro é muito eficaz a absorver ultravioleta *ionizante*: a luz de pequeno comprimento de onda, abaixo de 912 ångström (o *limite de Lyman*), com energia suficiente para arrancar o eletrão a um átomo de hidrogénio. Nem todo o ultravioleta faz isto — o ultravioleta de maior comprimento de onda não é absorvido da mesma maneira, e observamo-lo em abundância nas primeiras galáxias — portanto é especificamente esta luz ionizante que o jovem Universo aprisionava. Depois, ao longo de cerca dos mil milhões de anos seguintes, alguma coisa inundou o cosmos com uma quantidade suficiente dessa luz para voltar a arrancar os eletrões, ionizando o hidrogénio e permitindo que a luz viajasse livremente. Os astrónomos chamam a este período a época da reionização, e os suspeitos óbvios são as primeiras galáxias: as estrelas quentes e de vida curta que nelas existiam produzem enormes quantidades de ultravioleta ionizante e, se uma fração suficiente tivesse escapado para o espaço intergaláctico, poderiam ter feito o trabalho.

O problema está na palavra *escapado*. A maior parte da luz ionizante de uma galáxia nunca consegue sair — é absorvida pelo mesmo hidrogénio no interior da galáxia que as estrelas tentam ionizar. Apenas uma fração se perde para o espaço, e essa fração, a *fração de escape*, é o número mais difícil de determinar em toda esta história. Pior ainda, durante a própria reionização a luz que escapa é quase impossível de detetar: o nevoeiro intergaláctico que ela está a ajudar a dissipar absorve-a muito antes de chegar até nós. Por isso, para estudar a fuga, os astrónomos têm de olhar para o período imediatamente *posterior* ao desaparecimento do nevoeiro, para galáxias suficientemente próximas dessa época para servirem de análogos.

Uma equipa liderada por Ilias Goovaerts captou agora essa fuga quase tão longe no passado quanto alguma vez foi observada. Usando imagens profundas do Hubble e do JWST, os investigadores relatam uma única galáxia ténue — catalogada como MXDFz4.4 — cujo ultravioleta ionizante em fuga aparece como uma pequena mancha de luz num filtro do Hubble. A galáxia encontra-se a redshift 4,442, cerca de 250 milhões de anos depois do fim da reionização: é o «leaker» mais distante alguma vez detetado diretamente.

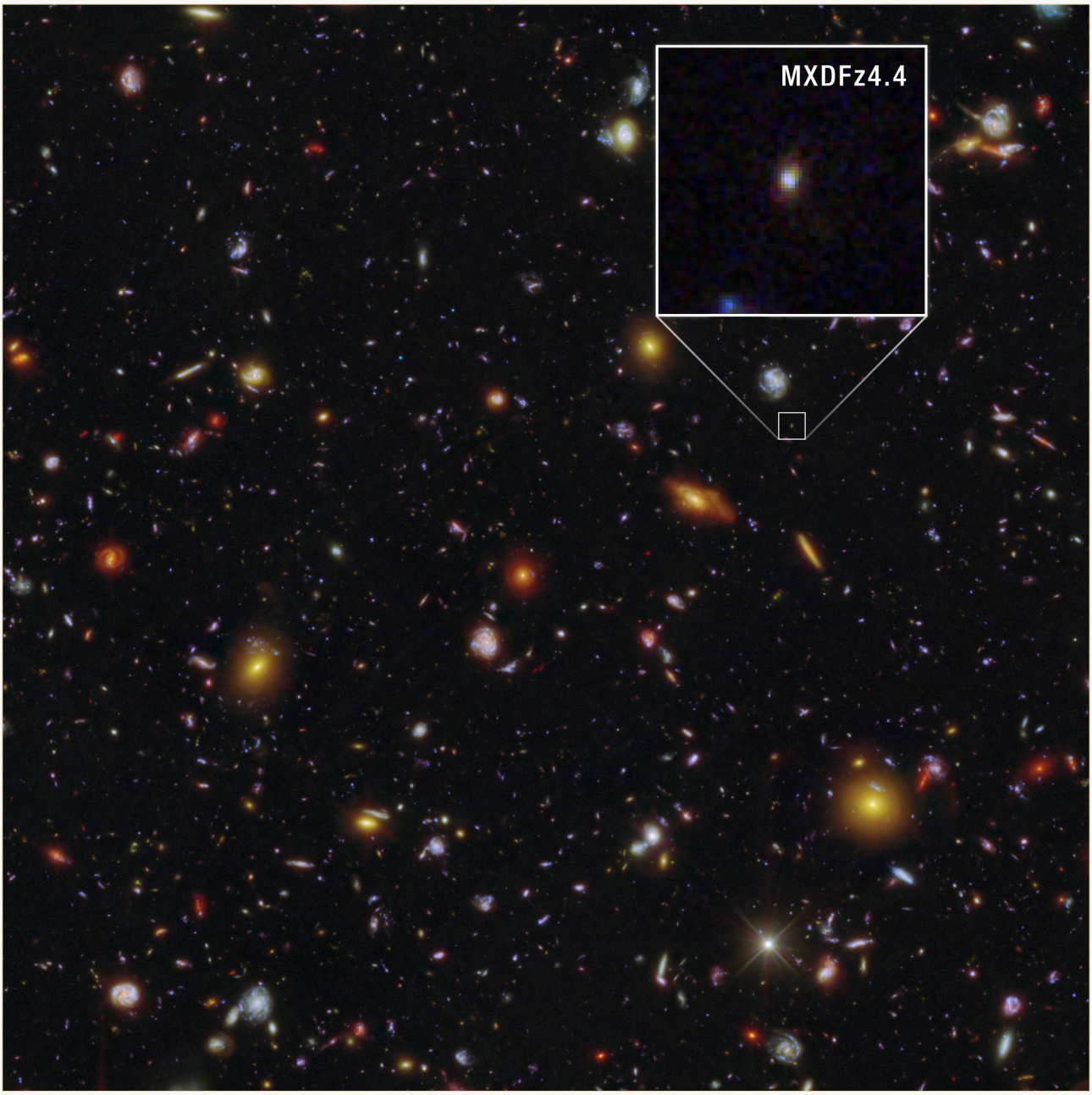

MXDFz4.4 (ampliada no detalhe) é uma mancha ténue neste campo profundo do Hubble e do JWST — a galáxia mais distante até agora apanhada a deixar escapar diretamente o seu ultravioleta ionizante, observada cerca de 250 milhões de anos depois do fim da reionização cósmica.

NASA, ESA, CSA, STScI, Ilias Goovaerts (STScI), Marc Rafelski (STScI, JHU), Anton Koekemoer (STScI); Image Processing: Alyssa Pagan (STScI) CC BY 4.0

O número deste artigo que mais provavelmente irá circular é a fração de escape, e é elevada — algures entre metade e a totalidade da luz ionizante da galáxia. Esse número é real, mas vale a pena ter cuidado com o que «real» significa aqui. Não foi medido diretamente na imagem; foi reconstruído através de uma cadeia de modelos, e a amplitude do intervalo tem uma razão honesta. A história mais útil tem duas partes: o que uma única fuga captada pode — e não pode — dizer-nos e um segundo resultado mais discreto — a primeira tentativa, tão longe no passado, de testar um método indireto para detetar a fuga antes de chegarmos à época em que o método direto deixa de funcionar.

O que é uma «fração de escape» e porque é tão difícil de determinar

As estrelas — sobretudo as maiores, mais quentes e mais jovens — emitem ultravioleta com energia suficiente para arrancar eletrões aos átomos de hidrogénio. Os astrónomos chamam-lhe radiação ionizante ou, nos comprimentos de onda específicos envolvidos, luz do *contínuo de Lyman*. É a moeda da reionização: o Universo tornou-se transparente quando uma quantidade suficiente destes fotões ficou livre para manter ionizado o hidrogénio intergaláctico.

Mas uma galáxia também está cheia de hidrogénio. Grande parte da luz ionizante que uma galáxia produz é absorvida antes de sair — gasta a ionizar o gás da própria galáxia. A *fração de escape* é a parte que consegue chegar ao espaço intergaláctico, onde pode realmente contribuir para reionizar o Universo mais vasto. É o ponto central de toda a questão e é difícil de medir por duas razões.

Primeiro, durante a reionização o meio intergaláctico ainda está cheio de hidrogénio neutro, que absorve precisamente a luz que se está a tentar detetar — por isso, a luz que escapou normalmente nunca chega até nós. Segundo, mesmo quando *conseguimos* ver alguma (logo depois da época, ao longo de uma linha de visão invulgarmente transparente), transformar essa deteção numa fração de escape exige dividir aquilo que observamos por aquilo que a galáxia produziu — e essa produção também não pode ser vista diretamente. É preciso modelá-la a partir da restante luz da galáxia, da história de formação estelar inferida e de hipóteses sobre as próprias estrelas.

É por isso que as frações de escape têm grandes barras de erro e por que razão — quando também é necessário modelar a absorção intergaláctica — a mesma deteção pode sustentar uma ampla gama de respostas. O número é uma reconstrução, não uma leitura direta.

O que fizeram os autores

- Confirmaram a distância da galáxia com espectroscopia profunda do instrumento MUSE no VLT, que detetou uma única linha de emissão — Lyman-alfa — com o perfil assimétrico típico dessa linha a elevado redshift, fixando o redshift em z = 4,442. Estimam a probabilidade de um alinhamento fortuito com um objeto em primeiro plano em 0,0076%.
- Detetaram a luz ionizante (contínuo de Lyman) em fuga numa imagem profunda do Hubble no filtro F435W — o filtro que, a este redshift, vê apenas a luz abaixo de 912 ångström que conta como «escapada». A deteção está a 5,2–5,3σ (sigma mede quão acima do ruído esperado se encontra um sinal; 5σ é um limiar estatístico muito rigoroso, não uma prova de que a interpretação esteja correta — guia), e foi verificada contra o fluxo em um milhão de regiões vazias do céu para garantir que não era ruído.
- Excluíram a armadilha clássica deste tipo de afirmação — a possibilidade de a luz «em fuga» pertencer, na verdade, a uma galáxia de baixo redshift alinhada por acaso em primeiro plano — usando a forma espacialmente resolvida da fonte e uma separação personalizada de uma vizinha ténue.
- Modelaram as estrelas da galáxia ajustando todas as suas cores Hubble+JWST (com o código CIGALE e vários modelos de populações estelares), o que apontou para um surto recente de for-

mação estelar ocorrido há poucos milhões de anos.
- Modelaram quanta luz ionizante teria sido absorvida pelo meio intergaláctico ao longo do percurso, através de 10 000 linhas de visão simuladas, e combinaram tudo para derivar a fração de escape.
- Testaram, pela primeira vez tão longe no passado, uma forma *indireta* de identificar a fuga — a forma e extensão da linha Lyman-alfa (a sua «fração de halo») — contra a deteção direta.

O que encontraram

- O emissor do contínuo de Lyman detetado diretamente mais distante até hoje, a z = 4,442.
- Uma deteção real da própria luz ionizante em fuga — não uma inferência, mas um sinal na imagem a 5,2–5,3σ.
- Uma fração de escape elevada, no intervalo de 50–100%, dependendo das hipóteses — grande, mas dependente dos modelos. (Uma estimativa *relativa* separada chega ainda mais alto, ultrapassando 100%. É uma peculiaridade da definição — compara a luz ionizante que escapa com o ultravioleta da galáxia sem corrigir primeiro a poeira — e não um sinal de que escapa mais luz do que as estrelas produzem.)
- Evidência, a partir do ajuste da luz estelar, de que um surto recente de formação de estrelas está a impulsionar tanto a produção como a fuga de luz ionizante.
- «Apoio cauteloso», nas palavras dos autores, para a utilização da forma da linha Lyman-alfa como indicador de fuga a alto redshift.

O que isto não demonstra

- **Não** identifica «as galáxias que reionizaram o Universo». É uma única galáxia, e encontra-se cerca de 250 milhões de anos *depois* do fim da reionização, não durante a época. É um degrau rumo a esse período, não uma imagem do acontecimento.
- A fração de escape **não** é uma medição direta. É reconstruída dividindo a luz observada por uma estimativa *modelada* da luz produzida e corrigindo depois uma quantidade *modelada* de absorção intergaláctica — e os autores adotam deliberadamente uma linha de visão favorável, porque uma galáxia cuja luz em fuga chega até nós tem necessariamente de estar numa direção mais transparente do que a média. O intervalo amplo (50–100%, e mais em termos relativos) é a assinatura honesta dessa dependência do modelo.
- **Não** valida o novo indicador Lyman-alfa. «Apoio cauteloso» a partir de um único objeto é um primeiro teste, não uma confirmação.
- **Não** resolve, por si só, se surtos de formação estelar impulsionaram a reionização. É uma interpretação razoável construída sobre uma galáxia e a análise do indicador, não uma lei demonstrada.

Quão forte é a evidência

- **Forte** onde é direta: o redshift (uma linha Lyman-alfa com forma característica, com 0,0076% de probabilidade de contaminação por primeiro plano) e a deteção da luz em fuga (5,2–5,3σ, verificada contra um milhão de aberturas vazias, com a hipótese de um interloper em primeiro plano — a armadilha que já derrubou outras alegações de escape a alto redshift — cuidadosamente excluída).
- **Mais fraca, e assumidamente, onde é modelada:** o *valor* da fração de escape (dependente do modelo estelar e da linha de visão intergaláctica escolhida), a «importância» para a reionização (um objeto, mais interpretação) e o novo indicador (um primeiro teste cauteloso).
- A honestidade do artigo está nos intervalos. Apresenta gamas em vez de números únicos, chama «cauteloso» ao apoio dado pelo indicador e chega a recusar confiar numa das suas próprias estimativas da transmissão intergaláctica. É um artigo prudente que não se vende em excesso; o risco de hype está todo do lado de fora.

Porque importa

As deteções diretas de luz ionizante em fuga foram agora empurradas para quase tão perto da época da reionização quanto é possível chegar — até à fronteira onde essa luz ainda consegue, por pouco, atravessar. Só isso já tem valor. Mas o resultado mais discreto pode vir a ser ainda mais importante: quando entramos *dentro* da reionização, o método direto deixa completamente de funcionar e tudo passa a depender de indicadores indiretos calibrados em galáxias mais próximas e fáceis de observar. Testar um desses indicadores aqui, enquanto ainda é possível compará-lo com uma deteção real, é a forma de ganhar o direito de confiar nele mais tarde, quando já não podemos verificar diretamente. O valor de MXDFz4.4 é menos «encontrámos uma galáxia que reionizou o Universo» e mais «estamos a aprender a ler a fuga e a começar a calibrar os instrumentos para quando chegarmos ao escuro».

Resumo claro

Astrónomos que utilizaram o Hubble e o JWST detetaram diretamente ultravioleta ionizante a escapar de uma única galáxia a redshift 4,442 — a deteção mais distante deste tipo até hoje, cerca de 250 milhões de anos após o fim da reionização cósmica. A deteção em si é sólida. A muito citável fração de escape de 50–100% não foi medida diretamente, mas reconstruída através de modelos das estrelas da galáxia e da absorção intergaláctica ao longo de uma linha de visão deliberadamente favorável, razão pela qual o intervalo é tão amplo. Em paralelo, a equipa realizou o primeiro teste a alto redshift de uma forma indireta de identificar luz em fuga — a forma da linha Lyman-alfa — e encontrou «apoio cauteloso». É um resultado cuidadoso sobre um único objeto: uma fuga realmente captada, um número honestamente incerto associado a ela e um primeiro passo rumo às ferramentas de que os astrónomos precisarão quando a fuga já não puder ser vista diretamente.

Verificação sem exageros

O que o artigo mostra: Uma deteção direta, a 5,2–5,3σ, de luz ionizante (contínuo de Lyman) em fuga de uma galáxia a z = 4,442 — a deteção deste tipo ao redshift mais elevado até hoje — com a hipótese de contaminação por um objeto em primeiro plano cuidadosamente excluída.

O que é plausível, mas não está demonstrado: Que a fração de escape da galáxia seja 50–100%. A deteção é real; a fração é reconstruída através de modelos de populações estelares e de absorção intergaláctica (ao longo de uma linha de visão favorável), razão pela qual abrange um intervalo tão grande. Também plausível, mas não demonstrado: que a forma da linha Lyman-alfa funcione como indicador de escape tão longe no passado — o artigo oferece «apoio cauteloso» a partir de um objeto.

O que não mostra: Que esta seja uma galáxia «que reionizou o Universo» (encontra-se depois da época e é um único objeto), nem que a formação estelar em surtos tenha impulsionado a reionização (uma interpretação, não uma demonstração).

Principais limitações: Uma amostra de um; uma fração de escape dependente das escolhas de modelo e de uma linha de visão deliberadamente transparente; um primeiro teste cauteloso do novo indicador; e a dificuldade intrínseca de estudar luz ionizante em fuga tão perto da época em que se torna invisível.

Quanta confiança deve ter um leitor geral? Elevada de que a luz em fuga foi realmente detetada e de que esta é a deteção mais distante até agora. Baixa a moderada no valor exato da fração de escape — «50–100%» deve ser lido como intervalo modelado, não como medição. Moderada no novo indicador: uma primeira verificação promissora, não uma ferramenta já estabelecida.

Atualizações após a publicação

- **Correção · 2026-07-28**

  Após comentários de Ilias Goovaerts, autor do artigo científico, o texto passa a introduzir a luz ionizante desde o início, em vez do ultravioleta em geral, tornando explícito que apenas o ultravioleta de pequeno comprimento de onda — abaixo do limite de Lyman de 912 ångström — é ionizante, enquanto o ultravioleta de maior comprimento de onda é não ionizante e é observado rotineiramente em galáxias de elevado redshift.

Fontes

Goovaerts et al., arXiv:2603.04517 (accepted in The Astrophysical Journal)
https://arxiv.org/abs/2603.04517

The Astrophysical Journal (2026), DOI 10.3847/1538-4357/ae75b0
https://doi.org/10.3847/1538-4357/ae75b0