The Clean Paper

WHAT THE PAPER SAYS · WHAT IT DOESN'T · WHY IT MATTERS

Ratos geneticamente modificados herdaram resistência à doença de Lyme e deixaram de infetar carraças — uma prova de conceito em laboratório, não uma libertação na natureza

Investigadores introduziram num rato doméstico um gene para um anticorpo contra a doença de Lyme, que foi herdado durante gerações; quando expostos a carraças infetadas, até os ratos com uma só cópia resistiram à infeção e, em grande medida, deixaram de transmitir a bactéria a novas carraças. É uma prova de princípio de «imunização hereditária» de uma espécie-reservatório — feita em ratos domésticos de laboratório, não no rato-de-patas-brancas selvagem que realmente dissemina Lyme, sem libertação no campo e com a ecologia, regulamentação e ética ainda em aberto. Não é um gene drive nem «Lyme resolvida».

Written by Lucio Vaglio · Cross-checked by Laura Nesso · Edited by Michele Renda · Figures by Laura Nesso and Nova Vela · AI-assisted, human-reviewed

Paper: *Heritable immunization of mice against Lyme disease enables ecological disease prevention*, Joanna Buchthal et al.; Kevin M. Esvelt (corresponding author), Nature Communications (2026, accepted manuscript / article in press — not the final copyedited version) · DOI: 10.1038/s41467-026-71757-6

Quebrar um ciclo em vez de tratar um doente

A doença de Lyme é a doença transmitida por carraças mais comum nos Estados Unidos, e a forma habitual de a combater é individual: procurar carraças, removê-las e tomar antibióticos se uma picada evoluir para a típica erupção em alvo. Mas a bactéria que causa a doença de Lyme, *Borrelia burgdorferi*, não vive realmente em nós. Para ela, somos um beco sem saída. A sua verdadeira casa é um ciclo que decorre entre carraças e pequenos mamíferos das zonas arborizadas — na costa leste dos EUA, sobretudo o rato-de-patas-brancas. Uma carraça apanha a bactéria ao picar um rato infetado, transporta-a enquanto cresce e passa-a ao rato seguinte — ou, por acidente, a uma pessoa. Os ratos são o reservatório; as carraças são a agulha; nós somos um transeunte que ocasionalmente leva a picada.

Há, portanto, outra maneira de pensar no problema. Em vez de tratar pessoas uma picada de cada vez, e se fosse possível tornar os *ratos* imunes — e mantê-los imunes, geração após geração, sem alguma vez vacinar manualmente um único animal? É esta a ideia que o artigo testa, e ela tem uma infeliz tendência para atrair manchetes sobre «ratos OGM», «gene drives» e «vacinar a natureza». O que o artigo realmente descreve é mais estreito, mais cuidadoso e — para quem se preocupa com o modo como uma intervenção destas teria de ser demonstrada antes de alguma coisa ser libertada — mais tranquilizador do que as manchetes.

A ideia tem um nome: *imunização hereditária* — escrever diretamente no genoma de um animal as instruções para um anticorpo, para que o animal já nasça a produzi-lo e transmita essa capacidade à descendência. Uma vacina tem de ser administrada a cada indivíduo, repetidamente. Um gene hereditário pode ser transmitido por reprodução normal — sem ser necessário vacinar à mão cada nova geração.

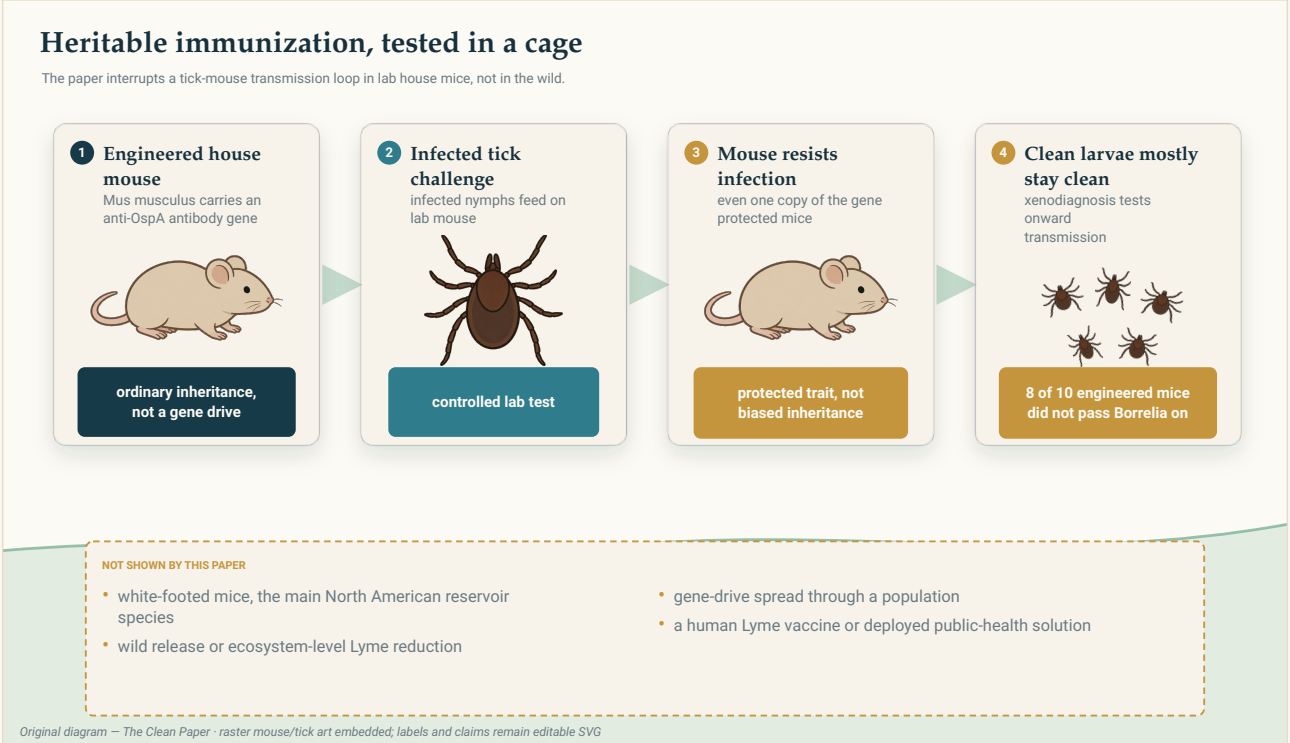

A experiência interrompe um ciclo de transmissão em laboratório: ratos domésticos geneticamente modificados resistem à infeção e a maioria não transmite *Borrelia* a larvas de carraça não infetadas. Não testa uma libertação na natureza, um gene drive ou uma redução da doença de Lyme à escala de um ecossistema.

Original diagram — The Clean Paper CC BY 4.0

O que fizeram os autores

Começaram com um anticorpo protetor conhecido. *Borrelia* tem uma proteína de superfície chamada OspA, e um anticorpo contra OspA tem um truque útil: classicamente, quando uma carraça pica um rato imunizado, engole o anticorpo juntamente com o sangue, e o anticorpo pode atuar sobre as bactérias *dentro da própria carraça*, antes de estas alguma vez serem transmitidas. O alvo pretendido, portanto, é a passagem carraça–rato — não apenas o rato depois de já estar infetado.

Os autores pegaram num desses anticorpos (chamado LA-2) e modificaram geneticamente ratos domésticos — *Mus musculus* comuns de laboratório — para o produzirem a partir do seu próprio ADN. Fazer isto funcionar exigiu várias tentativas; um desenho inicial que produzia o anticorpo apenas no fígado gerava uma quantidade demasiado pequena para proteger. A versão que funcionou reformulou o anticorpo numa forma pequena e estável de cadeia única, fundiu-o com uma proteína do sangue (albumina) para prolongar a sua duração e inseriu-o num local «porto seguro» bem caracterizado do genoma, para ser produzido continuamente, em todas as gerações.

Testaram depois três coisas, por ordem: se o anticorpo era *herdado* de forma fiável; se os ratos modificados *resistiam à infeção* quando eram picados por carraças portadoras de *Borrelia*; e — a parte que importa para a doença como um todo — se carraças limpas que se alimentavam desses ratos permaneciam limpas ou apanhavam a bactéria. Este último teste, deixar larvas de carraça não infetadas alimentarem-se e depois analisá-las, é a forma de perguntar se o próprio *ciclo de transmissão* foi interrompido.

O que encontraram

O anticorpo foi herdado de forma estável durante gerações. O desenho que funcionou produziu cerca de mil vezes mais anticorpo do que o que falhou, em níveis consistentes ao longo de pelo menos seis gerações — os ratos com duas cópias do gene produziam aproximadamente o dobro dos ratos com uma só cópia. Não apareceu a variabilidade entre animais que tinha prejudicado a primeira tentativa.

Os ratos resistiram à infeção — mesmo com uma única cópia do gene. Quando expostos a carraças infetadas com *Borrelia*, tanto os ratos modificados com duas cópias como os de uma cópia apresentaram uma redução estatisticamente significativa nos marcadores de infeção em comparação com ratos normais. Os ratos com duas cópias ficaram fortemente protegidos, mas a proteção nos ratos com uma cópia (heterozigóticos) é o resultado com consequências potencialmente mais amplas, por uma razão a que voltaremos.

Em grande medida, deixaram de transmitir a bactéria. No teste ecológico decisivo, larvas de carraça limpas foram deixadas alimentar-se de ratos modificados que tinham sido deliberadamente expostos a muitas carraças infetadas. Nesse teste, 8 em 10 ratos modificados permaneceram completamente livres de infeção e não semearam a geração seguinte de carraças, contra apenas 1 em 10 ratos normais — uma diferença altamente significativa. O ciclo, dentro da gaiola, estava a ser interrompido. (É um resultado de desafio controlado, não uma medição de quanto diminuiria a doença de Lyme numa floresta real.)

Uma surpresa honesta sobre o mecanismo. Ao contrário de trabalhos anteriores com anti-OspA, o anticorpo produzido pelos ratos protegeu-os, mas *não* pareceu eliminar a bactéria das carraças que já se tinham alimentado. Portanto, o anticorpo está a bloquear a transmissão por uma via que os autores não conseguiram identificar completamente — a ligação parece bastar, mas o mecanismo exato fica para estudos futuros.

O que isto provavelmente significa

A ideia de manchete — ser possível incorporar resistência duradoura no genoma de um animal-reservatório e quebrar o ciclo de transmissão de uma doença — resistiu ao teste, no laboratório, neste rato.

E um detalhe desarma discretamente a versão mais assustadora da história. Um *gene drive* é um sistema genético concebido para enviesar a herança, fazendo um gene escolhido espalhar-se numa população mais depressa do que a reprodução normal permitiria — mesmo que o gene não dê qualquer vantagem ao animal. É isso que torna um drive poderoso e difícil de controlar ou retirar depois de libertado. Este trabalho não usa nada disso. Como uma *única* cópia do gene do anticorpo já protegia os ratos, os autores defendem que a reprodução normal e libertações direcionadas poderiam, em princípio, elevar a sua frequência a níveis úteis sem o forçar através da população — e deixam explícito que isto *não* é um gene drive. É um argumento, ainda não uma demonstração; mas é o resultado de uma só cópia que lhes permite sequer fazê-lo, e torna a abordagem muito mais controlável do que aquilo que a maioria das pessoas imagina.

Porquê não usar um gene drive?

Um gene drive não é a mesma coisa que um gene dominante. *Dominante* refere-se ao efeito — basta uma cópia para a característica aparecer, como acontece aqui com o gene do anticorpo. Um *drive* refere-se à herança: manipula as probabilidades para que um gene seja transmitido a muito mais do que a metade habitual da descendência de um animal. A versão clássica criada por engenharia, um drive CRISPR por «homing», transporta tesouras moleculares que cortam o local correspondente no cromossoma parceiro; a célula repara o corte copiando o drive para esse cromossoma, de modo que um animal com uma cópia o transmite a quase toda a descendência. Libertado na natureza, um drive destes pode varrer uma população inteira a partir de um pequeno número inicial — poderoso e muito difícil de retirar. (A natureza inventou várias outras formas de contornar a regra dos cinquenta por cento, mas o princípio

é o mesmo.)
Porque importa isso *aqui*? Porque o autor sénior do artigo, Kevin Esvelt, é um dos investigadores que ajudaram a inventar gene drives — incluindo versões «daisy-chain» mais seguras e autolimitadas, pensadas precisamente para *não* se espalharem sem controlo. Conhece intimamente a ferramenta e, neste trabalho, escolheu deliberadamente não a usar: a proteção assenta num gene herdado de forma normal, a espalhar — se algum dia for feito — por reprodução convencional e libertações direcionadas, não por um drive. Esta é a lição discreta, talvez mais valiosa do que o próprio resultado: ter uma ferramenta poderosa não obriga a usá-la em todo o lado.

O que isto *não* prova

- Foi feito no **rato errado, de propósito**. O trabalho usou ratos domésticos de laboratório (*Mus musculus*), não o rato-de-patas-brancas (*Peromyscus leucopus*) que realmente mantém a doença de Lyme no leste dos EUA. Os autores começaram a desenvolver ferramentas para *Peromyscus*, mas o gene protetor **ainda não** foi introduzido na espécie que interessa.
- Foi feito em **laboratório**, não no campo. Nenhum rato modificado foi libertado. Custos para a sobrevivência ou reprodução que não aparecem numa gaiola podem aparecer na natureza.
- É uma **prova de conceito**, não uma solução. A proteção foi forte, mas não total (8 em 10 ratos bloquearam a transmissão no desafio), e «Lyme eliminada» não aparece em lado nenhum no artigo.
- O **mecanismo não está completamente compreendido** — o anticorpo funciona, mas não pela via esperada com base nos estudos anteriores.
- **Não é um gene drive** e não afirma sê-lo.
- Libertar mamíferos geneticamente modificados na natureza **não tem precedente regulamentar**. A avaliação do risco ecológico, a governação e o consentimento das comunidades que teriam de conviver com a intervenção permanecem explicitamente por resolver — os autores dizem-no com clareza.

Quão forte é a evidência?

Convém dividi-la em duas partes, porque não estão igualmente estabelecidas.

- **O resultado de laboratório é sólido.** Anticorpo estável e hereditário ao longo de seis gerações; proteção estatisticamente significativa contra a infeção; redução estatisticamente significativa da transmissão posterior, medida da forma mais direta, deixando carraças limpas alimentarem-se. Várias experiências independentes apontam na mesma direção.
- **O salto para o mundo real está quase inteiramente por testar.** Outra espécie, sobrevivência na natureza, a ecologia confusa de vários hospedeiros-reservatório, uma estratégia de libertação e a regulamentação de tudo isso — nada disso constitui dados deste artigo, e os autores apresentam-

no como o trabalho ainda por fazer, com o planeamento de ensaios de campo orientado pelas comunidades apenas numa fase muito inicial.

Uma nota editorial no mesmo espírito: lemos este trabalho a partir do manuscrito aceite revisto por pares («article in press»), não da versão final revista editorialmente. Os resultados estruturais acima não deverão mudar, mas voltaremos a conferir os números na versão final antes de isto avançar.

Porque é importante

Grande parte da forma como combatemos doenças transmitidas por vetores é reativa e interminável: pulverizar, repelir, procurar, tratar, repetir, em todas as estações, para sempre. Aqui há um esboço de algo diferente — intervir uma vez no reservatório animal e deixar a herança fazer a manutenção. Se fosse realizado no rato-de-patas-brancas e demonstrado como seguro e eficaz no campo, poderia em princípio baixar o nível de fundo da doença de Lyme numa região, em vez de apenas defender indivíduos dentro dela.

Esse «em princípio» carrega muito peso, e o artigo é honesto quanto a isso. O que é genuinamente valioso aqui não é uma cura; é uma demonstração cuidadosa de que a imunização hereditária *pode* funcionar e *pode* interromper a transmissão — construída deliberadamente numa forma controlável, sem gene drive, com as perguntas mais difíceis (a espécie certa, o campo aberto, a ética de libertar vida modificada) nomeadas e deixadas em aberto, em vez de serem varridas para debaixo do tapete.

Resumo claro

A doença de Lyme circula entre carraças e ratos-reservatório; as pessoas são hospedeiros acidentais. Investigadores modificaram geneticamente ratos domésticos de laboratório para produzirem, a partir do seu próprio genoma, um anticorpo contra a proteína de superfície OspA de *Borrelia*. Os ratos herdaram esta capacidade de forma estável durante pelo menos seis gerações; quando picados por carraças infetadas, resistiram à infeção mesmo com uma só cópia do gene, e a maioria (8 em 10, contra 1 em 10 ratos normais) deixou de transmitir a bactéria a novas carraças, interrompendo o ciclo de transmissão no laboratório. Crucialmente, a proteção com uma só cópia significa que a abordagem **não** requer um gene drive auto-propagável. Mas o trabalho foi feito no rato doméstico de laboratório, não no rato-de-patas-brancas que realmente espalha Lyme na América do Norte; não houve libertação no campo; o mecanismo não está totalmente compreendido; e a ecologia, regulamentação e ética de libertar mamíferos modificados continuam completamente por resolver. É uma prova de conceito cuidadosa de «imunização hereditária» de uma espécie-reservatório — não um gene drive e não «Lyme resolvida».

Verificação sem exageros

O que o artigo mostra: Ratos domésticos de laboratório (*Mus musculus*) modificados para expressar um anticorpo anti-OspA (LA-2, numa fusão de cadeia única com albumina inserida num locus «porto seguro») herdaram-no de forma estável durante ≥6 gerações, resistiram à infeção por *Borrelia* após desafio com carraças (efeito significativo mesmo em heterozigóticos de uma cópia) e, em grande medida, deixaram de transmitir a bactéria a carraças limpas (8 em 10 ratos modificados desafiados sem transmissão, contra 1 em 10 controlos; diferença significativa). A proteção com uma só cópia significa que não é necessário um gene drive para a abordagem funcionar.

O que é plausível, mas não está provado: O mecanismo exato pelo qual o anticorpo bloqueia a transmissão (ao contrário de trabalhos anti-OspA anteriores, não eliminou bactérias de carraças já infetadas); que a mesma construção funcione, e seja herdada de forma estável, no rato-de-patas-brancas.

O que não mostra: Nada na natureza ou na verdadeira espécie-reservatório; efeitos à escala de populações inteiras ou ecossistemas; que a doença de Lyme possa ser eliminada; que libertar mamíferos modificados seja seguro, eficaz ou permitido; um gene drive (pelo contrário, explicitamente não é um).

Principais limitações: Feito em *Mus musculus* de laboratório, não em *Peromyscus leucopus* selvagem; apenas laboratório, sem libertação no campo; bloqueio de transmissão forte mas não total (8 em 10); mecanismo incerto; questões ecológicas, regulamentares e éticas sobre a libertação explicitamente por resolver; leitura feita a partir do manuscrito aceite enquanto se aguarda a versão final.

Quanta confiança deve ter um leitor geral? Confiança elevada de que, no laboratório, os ratos modificados herdaram resistência à doença de Lyme e interromperam a transmissão, e de que isto foi deliberadamente feito **sem** gene drive. Confiança elevada de que **não** é uma solução implementada e **não** é «Lyme resolvida». Confiança baixa sobre se e como poderia alguma vez funcionar na natureza, que é toda a segunda metade ainda inacabada. A atitude adequada: uma prova de conceito cuidadosa e esperançosa sobre mudar o reservatório em vez do doente — com as perguntas mais difíceis ainda pela frente e apresentadas com honestidade.

Fontes

Nature Communications (2026), open access CC BY 4.0
https://doi.org/10.1038/s41467-026-71757-6

Associated dataset (Mendeley Data)
https://doi.org/10.17632/wh65sf47bs.3