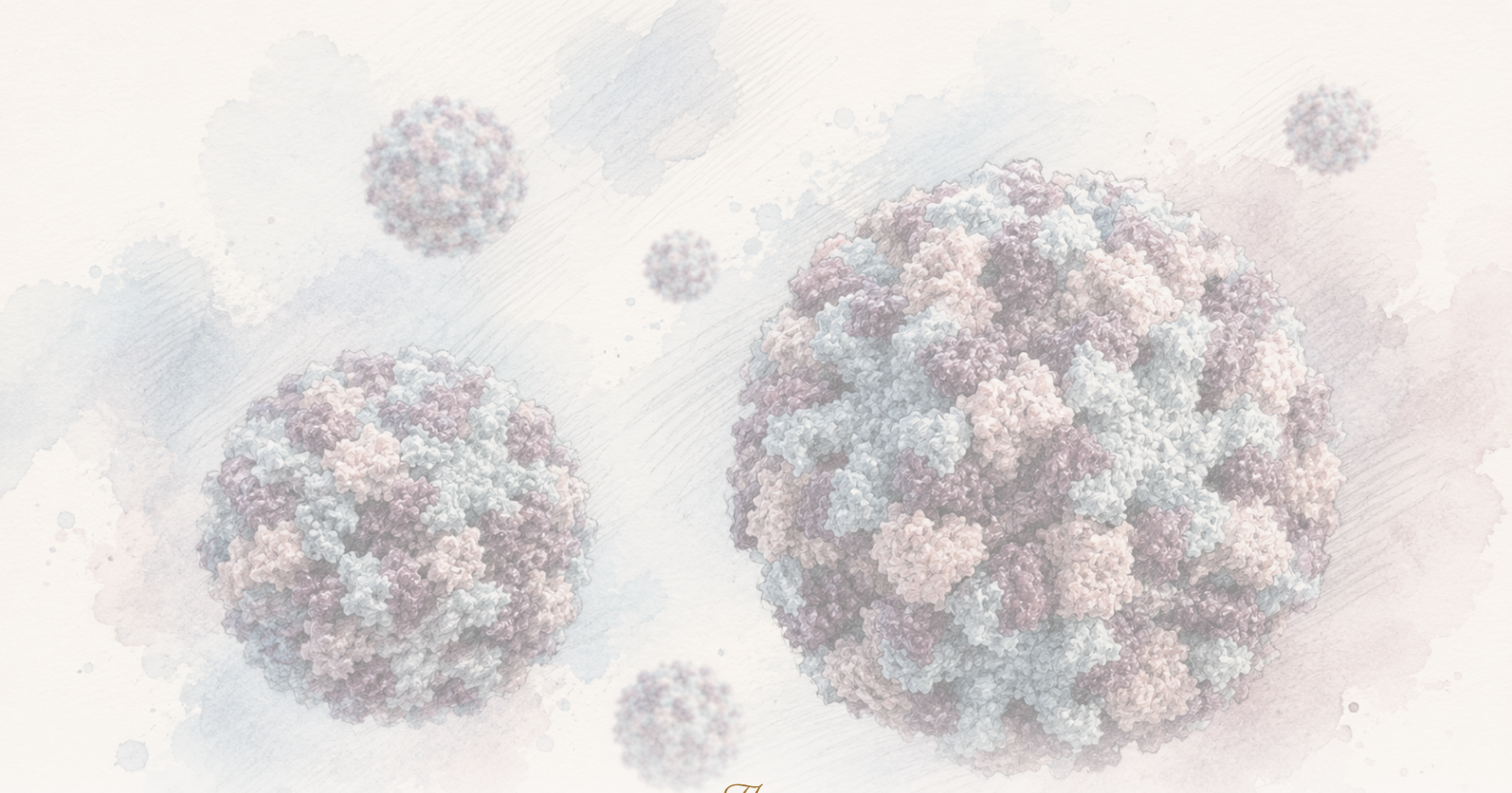

The Clean Paper

WHAT THE PAPER SAYS · WHAT IT DOESN'T · WHY IT MATTERS

# Un vaccin oral împotriva norovirusului a redus infecția într-un challenge trial — dar a ratat endpointul clinic

*Un human challenge study de fază 2b a testat un vaccin oral sub formă de tabletă împotriva norovirusului GI.1. Adulții vaccinați au avut probabilitate mai mică de infecție detectabilă prin qPCR după challenge, au arătat răspunsuri imunitare mucosale și au eliminat mai puțin ARN viral la unele momente. Dar endpointul prespecificat de gastroenterită clinică nu a fost atins, trialul a folosit o challenge controlată cu doză mare la adulți sănătoși și nu a măsurat transmiterea în lumea reală sau protecția împotriva genotipurilor GII.4 dominante în prezent. Este un pas promițător spre un vaccin împotriva norovirusului, nu dovada că unul a sosit.*

---

Written by Cinzia Vaglio · Cross-checked by Lucio Vaglio · Edited by Michele Renda · Figures by Laura Nesso and Nova Vela · AI-assisted, human-reviewed

Paper: *An oral norovirus vaccine generates mucosal immunity and reduces viral shedding in a phase 2 placebo-controlled challenge study*, Becca A. Flitter, Joshua Gillard, Susan N. Greco, Maria D. Apkarian, Nick P. D'Amato, Lam Quynh Nguyen, Elena D. Neuhaus, Darreann Carmela M. Hailey, Marcela F. Pasetti, Mallory Shriver, Christina Quigley, Robert W. Frenck Jr., Lisa C. Lindesmith, Ralph S. Baric, Lee-Jen Wei, Sean N. Tucker & James F. Cummings, Science Translational Medicine (2025) · DOI: 10.1126/scitranslmed.adh9906

# Un studiu de provocare controlată este o scurtătură utilă, nu linia de sosire

Norovirusul este virusul pe care oamenii îl întâlnesc de obicei ca o boală bruscă și mizerabilă de stomac: vărsături, diaree, crampe și câteva zile de perturbare acută. Se răspândește ușor în locuri unde oamenii împart aer, suprafețe, băi, mâncare și îngrijire — școli, cămine de bătrâni, spitale, baze militare, grădinițe. Încă nu există un vaccin autorizat împotriva norovirusului.

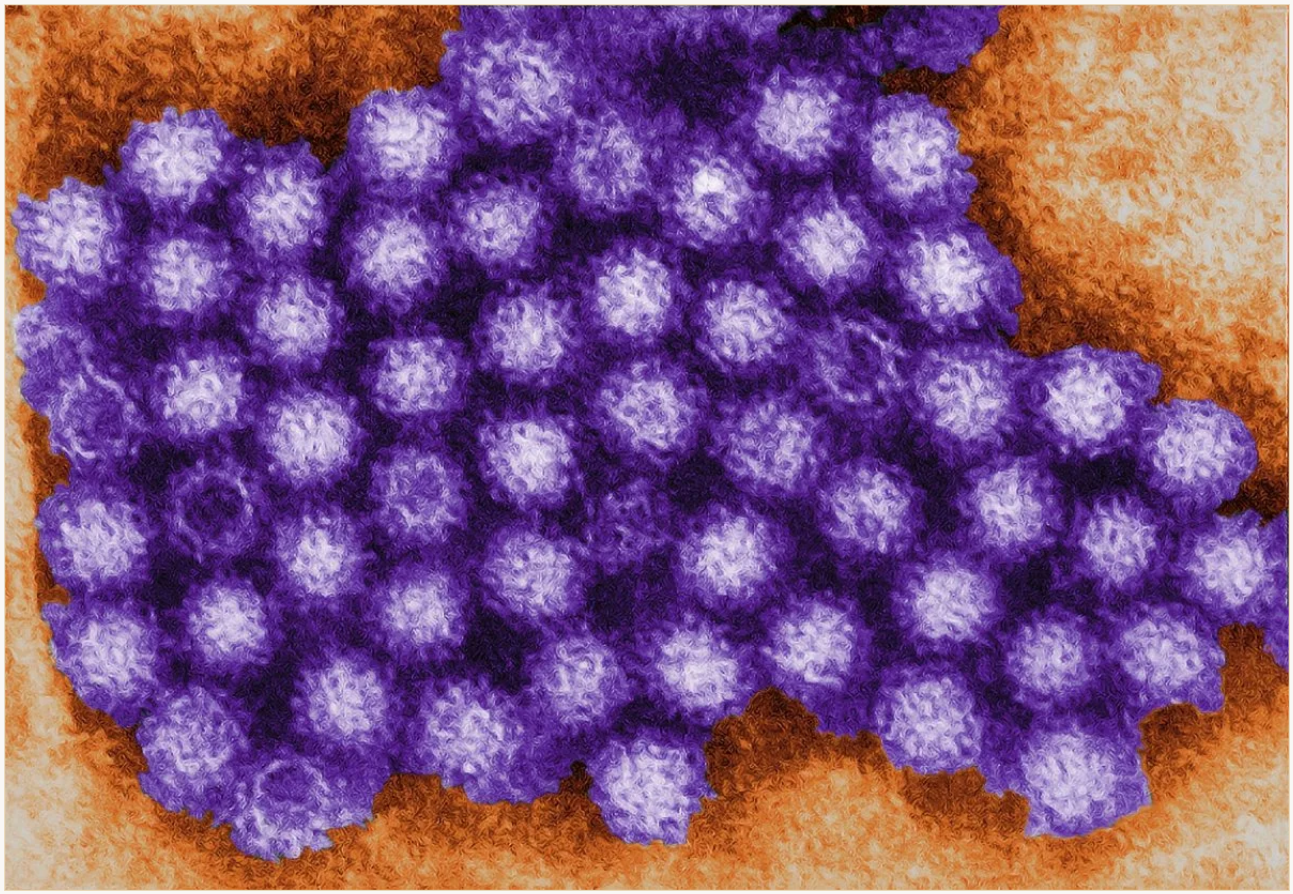

Micrografie electronică de transmisie CDC, colorizată, a unor virioni de norovirus. Studiul discutat aici a testat un candidat de vaccin oral într-un studiu de provocare controlată cu norovirus GI.1.

CDC / Charles D. Humphrey Public domain

Asta face studiul cu adevărat interesant. Autorii au testat un vaccin oral sub formă de tabletă, VXA-G1.1-NN, într-un studiu randomizat, controlat cu placebo, de provocare deliberată la oameni. Adulții au fost vaccinați, apoi expuși deliberat la norovirus GI.1. Vaccinul a redus infecția detectabilă prin qPCR, a produs răspunsuri imunitare sistemice și mucosale și a redus ARN-ul viral în scaun și vomă la unele momente.

Într-un astfel de studiu de provocare, expunerea nu este accidentală. Voluntari sănătoși sunt vaccinați sau primesc placebo, apoi primesc intenționat o doză măsurată de patogen într-un cadru controlat. Acest design poate arăta rapid un semnal, dar nu este același lucru cu a vedea un vaccin funcționând în focare obișnuite.

Dar acesta nu este titlul „a venit un vaccin împotriva norovirusului”. Este un rezultat mai îngust și mai util: într-un model de provocare controlată de fază 2b, un candidat de vaccin oral a arătat un semnal semnificativ pe infecție și posibili corelați ai protecției, dar nu a atins criteriul clinic prespecificat de gastroenterită. Nu a dovedit protecție în lumea reală; grupul vaccinat a avut mai puține cazuri de gastroenterită clinică cu norovirus, dar diferența a fost prea incertă ca să conteze drept rezultat clinic clar. Studiul nu a testat nici genotipurile care au dominat ultimele decenii.

Diferența contează. Un studiu de provocare poate arăta un semnal mai repede decât un studiu desfășurat în condiții reale. Poate ajuta dezvoltatorii să afle ce markeri imunitari urmăresc protecția. Nu poate înlocui dovada mai grea necesară înainte ca un vaccin să fie autorizat și folosit la scară populațională.

Schemă a rezultatelor principale: criteriul prespecificat de gastroenterită clinică nu a fost atins; semnalul de infecție măsurat prin qPCR a fost semnificativ, dar mai larg; corelații imunitari pot ghida studiile viitoare, dar nu dovedesc că vaccinul este gata de utilizare.

The Clean Paper CC BY 4.0

## Ce au făcut autorii

Echipa a desfășurat un studiu de fază 2b, într-un singur centru, dublu-orb, randomizat și controlat cu placebo la adulți sănătoși între 18 și 49 de ani. Participanții au fost alocați să primească fie tableta de vaccin oral VXA-G1.1-NN, fie placebo.

Studiul a înscris **165 de persoane**: 86 în grupul vaccin și 79 în grupul placebo. După vaccinare, **141 de**

**participanți** au primit deliberat, pe cale orală, norovirus GI.1 viu: 76 în grupul vaccin și 65 în grupul placebo.

Studiul a urmărit două întrebări legate.

Prima: a redus vaccinul dovezile de gastroenterită cu norovirus după provocare? Criteriul principal prespecificat de eficacitate a fost un compozit: simptome care îndeplineau o definiție de gastroenterită acută plus dovadă qPCR de infecție cu norovirus. Pe scurt, criteriul clinic principal cerea și boală, și dovadă de laborator a infecției, nu doar un test molecular pozitiv.

A doua: a generat vaccinul semnale imunitare care ar putea ajuta la explicarea protecției? Autorii au măsurat anticorpi serici, IgA mucosală în probe fecale, nazale și salivare, celule secretoare de anticorpi, plasmablaşti cu tropism pentru mucoase, ARN viral în scaun și emeză și modele de învățare automată ale corelaților imunitari.

Aceasta este valoarea designului. Nu este doar un studiu „s-au îmbolnăvit oamenii?”. Este și un studiu despre ce tipuri de răspuns imun ar putea conta pentru dezvoltarea viitoare a vaccinurilor împotriva norovirusului.

# Ce au găsit

Criteriul clinic prespecificat nu a fost atins. Gastroenterita cu norovirus a apărut la **44,7%** din grupul vaccin și **56,9%** din grupul placebo. Este o diferență de **12,2 puncte procentuale** și o **reducere relativă de 21%**, dar intervalul de încredere a traversat zero (IC 95% de la -4,24 la 28,61), iar rezultatul **nu a fost statistic semnificativ** (P = 0,178). Pentru planificare, autorii modelaseră o separare clinică mult mai mare: aproximativ 40% gastroenterită în placebo versus 12% la vaccinați. Rezultatul observat a mers în direcția așteptată, dar nu s-a apropiat de acea ipoteză de planificare.

Semnalul de eficacitate mai puternic a fost pe infecția măsurată prin qPCR, o măsură mai largă și mai permisivă decât gastroenterita clinică. După provocare, **57,1%** dintre participanții vaccinați au avut infecție cu norovirus detectabilă prin qPCR, comparativ cu **81,5%** dintre participanții placebo. Diferența a fost de **23,6 puncte procentuale** (IC 95% de la 7,4 la 38,0, P = 0,003), o **reducere relativă de 30%**.

Această ierarhie este centrală. Vaccinul a redus infecția detectabilă în acest model de provocare. Grupul vaccinat a avut și mai puține cazuri de gastroenterită clinică cu norovirus, dar diferența a fost prea incertă ca să conteze drept rezultat clar. În termeni statistici, studiul nu și-a atins criteriul clinic principal. Un cititor ar trebui să țină ambele fapte în vedere în același timp.

Citirea siguranței a fost liniștitoare, dar limitată. Autorii nu raportează evenimente adverse grave legate de vaccin sau toxicități limitatoare de doză. Cele mai multe evenimente adverse solicitate după vaccinare au fost ușoare, fără evenimente solicitate severe raportate în prima săptămână. Formularea corectă este că vaccinul a fost **bine tolerat în acest studiu**, nu că întrebările rare de siguranță sunt rezolvate.

Răspunsul imun a fost larg. În ziua 28, comparativ cu placebo, grupul vaccin a avut IgA serică speci-

fică VP1, IgG serică și titruri de anticorpi blocanți funcționali mai mari. A crescut și IgA specifică VP1 în probe fecale, fluid de mucoasă nazală și salivă. În sânge, a stimulat celule secretoare de anticorpi și plasmablaşti cu tropism pentru mucoase — tipul de răspuns pe care un vaccin mucosal oral este menit să-l provoace.

Rezultatul privind eliminarea virală este și el util, dar ușor de supraevaluat. Nivelurile de ARN viral au fost mai mici în emeză în ziua 2 după provocare și mai mici în scaun în zilele 4 și 8. Proporția oamenilor qPCR-pozitivi fără simptome de gastroenterită acută a fost 13,1% în grupul vaccin versus 24,6% în placebo, dar acea comparație nu a atins semnificația statistică convențională (P = 0,087). qPCR detectează ARN viral; nu este același lucru cu măsurarea directă a virusului infecțios.

## De ce contează markerii imunitari

Dezvoltarea vaccinurilor împotriva norovirusului are o problemă practică: studiile mari desfășurate în condiții reale sunt dificile. Focarele sunt scurte, imprevizibile și grupate. Dacă dezvoltatorii nu știu ce răspunsuri imunitare prezic protecția, este greu să decidă ce candidați merită costul și amploarea studiilor ulterioare.

De aceea contează partea despre corelații de protecție. Autorii au antrenat modele folosind date imunitare de la participanți vaccinați înainte de provocare. În acele modele, două caracteristici au ieșit în evidență: **anticorpul blocant seric** și **IgA fecală**. Anticorpul blocant seric măsoară cât de bine blochează anticorpii legarea virusului în test; IgA fecală este un semnal de anticorp măsurat în scaun, mai aproape de suprafața intestinului unde acționează norovirusul.

Modelul Lasso a prezis statutul de infecție cu o arie sub curbă de 0,76; modelul random forest a avut o AUC de 0,73. AUC este un scor de performanță al modelului: 0,5 ar fi nu mai bun decât întâmplarea, 1,0 ar fi separare perfectă. Scorurile în jur de 0,73–0,76 sunt utile, dar nu decisive. Înseamnă că markerii imunitari au ajutat la distingerea participanților infectați de cei neinfectați în acest studiu; nu creează un test diagnostic și nu transformă studiul într-o dovadă suficientă pentru autorizare.

Ele sugerează totuși că o combinație de anticorp seric funcțional și IgA locală din intestin poate ajuta la prezicerea celor protejați după acest vaccin.

Asta se potrivește cu povestea biologică. Norovirusul infectează suprafețe mucosale. Un vaccin dat pe cale orală încearcă să genereze protecție la bariera unde virusul intră și se replică, nu doar în sânge. Cel mai puternic mesaj mecanistic al lucrării nu este „vaccinul tabletă rezolvă norovirusul”. Este: imunitatea mucosală, mai ales IgA fecală alături de anticorpul blocant funcțional, pare suficient de importantă pentru a ghida următoarea rundă de dezvoltare vaccinală.

## Ce *nu* demonstrează acest studiu

- **Nu** arată că un vaccin împotriva norovirusului este aprobat sau disponibil. Este un studiu de provocare de fază 2b.

- **Nu** dovedește protecție în lumea reală. Studiul a folosit o provocare controlată, nu expunere naturală în școli, cămine de bătrâni, spitale, vase de croazieră sau gospodării.
- **Nu** dovedește protecție împotriva tuturor norovirusurilor. Această provocare a folosit GI.1; GII.4 a fost mai prevalent în ultimele două decenii.
- **Nu** transformă rata mai mică de gastroenterită într-un rezultat clinic clar. Semnalul de infecție qPCR a fost semnificativ; criteriul prespecificat de gastroenterită clinică nu.
- **Nu** dovedește că reducerea eliminării virale blochează transmiterea. Studiul a măsurat ARN viral în probe, nu răspândire de la persoană la persoană.
- **Nu** rezolvă întrebările rare de siguranță. Nu a găsit un semnal grav legat de vaccin în acest studiu, dar nu a fost o bază mare de date de siguranță.
- **Nu** șterge contextul conflictului de interese. Studiul a fost finanțat de Vaxart, iar mai mulți autori erau angajați, acționari, consultanți sau deținători de brevete Vaxart.

Niciunul dintre aceste puncte nu anulează rezultatul. Ele îi definesc mărimea.

## Limita principală a modelului de provocare

Autorii sunt expliciți despre o limitare majoră: studiile de provocare folosesc o doză proiectată să infecteze destui oameni pentru ca analiza să funcționeze. În această lucrare, ei scriu că studiile de provocare controlată folosesc în mod obișnuit o doză infecțioasă **cu trei până la cinci ordine de mărime mai mare** decât expunerea naturală tipică. Inoculul este doza inițială de virus dată participanților; aici a fost o doză orală măsurată de norovirus Norwalk GI.1 viu.

Asta taie în ambele direcții.

Pe de o parte, modelul este puternic. Le permite cercetătorilor să testeze un vaccin într-un mod controlat, cu moment cunoscut, genotip cunoscut, eșantionare intensivă și măsurători imunitare în jurul momentului provocării. De aceea studiul poate spune atât de multe despre infecție, eliminare virală și corelați ai protecției.

Pe de altă parte, modelul este artificial. O doză foarte mare de provocare poate copleși unele apărări imunitare sau schimba relația dintre infecție și simptome. În acest studiu, rata de atac în grupul placebo pentru infecția qPCR a fost mare — aproximativ 82% — în timp ce rata de atac pentru gastroenterită a fost mai mic, aproximativ 57%. Aici, „rata de atac” înseamnă ponderea participanților din grup care au avut rezultatul respectiv. Autorii spun că rata mai mică de boală clinică ar fi putut reduce puterea de a detecta diferențe de boală clinică. Ei notează și că nu este clar dacă simptomele intestinale din studiul de provocare au fost declanșate de replicarea virală activă, de inoculul mare sau de ambele.

Așadar cea mai atentă lectură nu este „vaccinul funcționează doar atât” sau „vaccinul ar funcționa mai bine în condiții naturale”. Este: modelul de provocare este un test deliberat dificil și informativ, iar rezultatele lui au totuși nevoie de confirmare pe teren.

# De ce contează

Versiunea publică evidentă a poveștii este tentantă: un vaccin-pastilă a redus infecția cu norovirus, deci vaccinul împotriva norovirusului este aproape aici. Prea repede.

Povestea mai utilă este că dezvoltarea vaccinurilor împotriva norovirusului poate avea în sfârșit o cale mai clară. Acest candidat a arătat un semnal real de infecție într-un studiu de provocare la oameni, a stimulat răspunsuri imunitare mucosale și a indicat markeri imunitari care ar putea ajuta studiile viitoare. Este progres.

Este și încă devreme. Lumea nu are nevoie de un vaccin care funcționează doar într-un singur model de provocare cu GI.1 la adulți tineri sănătoși. Are nevoie de dovadă că un vaccin poate proteja oamenii și locurile unde norovirusul face cele mai mari pagube: vârstnici, copii, instituții de îngrijire, spitale și focare reale mixte, conduse de genotipuri în schimbare.

Această lucrare ajută la construirea punții peste acel gol. Nu îl închide.

# Pe scurt

Un studiu de provocare la oameni, de fază 2b, randomizat și controlat cu placebo, a testat candidatul de vaccin oral sub formă de tabletă VXA-G1.1-NN împotriva norovirusului la adulți sănătoși. După provocarea cu norovirus GI.1, criteriul prespecificat de gastroenterită clinică a fost 44,7% la participanții vaccinați versus 56,9% la placebo, o reducere relativă de 21% care nu a fost statistic semnificativă. Infecția detectabilă prin qPCR, o măsură mai largă, a apărut la 57,1% versus 81,5%, o reducere relativă semnificativă de 30%. Vaccinul a fost bine tolerat în acest studiu, a generat răspunsuri anticorpale serice și mucosale, a redus eliminarea ARN-ului viral la momente selectate și a identificat anticorpul blocant seric plus IgA fecală ca posibili corelați de protecție. Rezultatul este promițător, dar nu este un vaccin autorizat, nu constituie dovezi dintr-un studiu de fază 3 în condiții reale, nu este dovadă de transmitere redusă și nu este dovadă împotriva tuturor genotipurilor de norovirus.

# Verificare fără exagerări

**Ce arată lucrarea:** Într-un studiu de provocare controlată cu norovirus GI.1, un candidat de vaccin oral sub formă de tabletă a ratat criteriul prespecificat de gastroenterită clinică, dar a redus infecția detectabilă prin qPCR, a produs răspunsuri imunitare mucosale, nu a arătat semnal de siguranță grav legat de vaccin și a redus ARN-ul viral în scaun sau emeză la unele momente.

**Ce este plauzibil, dar nedemonstrat:** Că această platformă vaccinală ar putea reduce transmiterea prin reducerea eliminării virale; că IgA fecală și anticorpul blocant seric pot ghida dezvoltarea ulterioară a vaccinurilor; că un vaccin bivalent înrudit ar putea funcționa împotriva unor genotipuri mai relevante.

**Ce nu arată:** Că un vaccin împotriva norovirusului este aprobat sau gata; că focarele reale vor fi prevenite; că boala GII.4 este acoperită; că gastroenterita clinică a fost redusă semnificativ; că transmiterea de la persoană la persoană a fost măsurată; că întrebările rare de siguranță sunt rezolvate.

**Limite principale:** Participanți adulți sănătoși într-un studiu de provocare; o singură tulpină GI.1 folosită pentru provocare; inocul artificial mare; criteriu prespecificat de gastroenterită clinică neatins; ARN-ul qPCR nu este același lucru cu virusul infecțios; studiu finanțat de companie, cu conflicte semnificative ale autorilor; fără eficacitate de fază 3 pe teren.

**Câtă încredere ar trebui să aibă un cititor general?** Mare că acest candidat de vaccin oral a generat răspunsul imunitar mucosal intenționat și a redus infecția qPCR în acest model de provocare. Moderată că ar putea reduce eliminarea virală și ajuta dezvoltarea viitoare. Mică pentru orice afirmație că un vaccin împotriva norovirusului este acum disponibil, larg protector sau dovedit că oprește transmiterea în lumea reală.

## Surse

Flitter et al., Science Translational Medicine (2025)
https://doi.org/10.1126/scitranslmed.adh9906

ClinicalTrials.gov, NCT05212168
https://clinicaltrials.gov/study/NCT05212168

Zenodo analysis code record, DOI 10.5281/zenodo.15178451
https://zenodo.org/records/15178451