WHAT THE PAPER SAYS · WHAT IT DOESN'T · WHY IT MATTERS

Инженерные мыши наследовали устойчивость к Лайму и переставали заражать клещей — лабораторный proof of concept, а не выпуск в природу

Исследователи встроили ген антитела против болезни Лайма в домовых мышей, и этот признак стабильно наследовался поколениями; после challenge инфицированными клещами даже мыши с одной копией гена сопротивлялись инфекции и в значительной степени переставали передавать бактерию новым клещам. Это proof of principle «наследуемой иммунизации» резервуарного вида — выполненный на лабораторных домовых мышах, а не на дикой белоногой мыши, которая действительно распространяет Лайм, без полевого выпуска и с полностью открытыми вопросами экологии, регулирования и этики. Это не gene drive и не «Лайм решён».

Written by Lucio Vaglio · Cross-checked by Laura Nesso · Edited by Michele Renda · Figures by Laura Nesso and Nova Vela · AI-assisted, human-reviewed

Paper: *Heritable immunization of mice against Lyme disease enables ecological disease prevention*, Joanna Buchthal et al.; Kevin M. Esvelt (corresponding author), Nature Communications (2026, accepted manuscript / article in press — not the final copyedited version) · DOI: 10.1038/s41467-026-71757-6

Разорвать цикл, а не лечить одного пациента

Болезнь Лайма — самая распространённая клещевая инфекция в США, и обычно мы боремся с ней индивидуально: проверяем кожу на клещей, удаляем их, а если после укуса появляется характерная кольцевидная эритема — принимаем антибиотики. Но бактерия, вызывающая Лайм, *Borrelia burgdorferi*, на самом деле не «живёт» в нас. Для неё человек — тупик. Её настоящий дом — цикл между клещами и мелкими лесными млекопитающими; на восточном побережье США в значительной степени — белоногой мышью. Клещ подхватывает бактерию, кусая заражённую мышь, переносит её во время роста и передаёт следующей мыши — или случайно человеку. Мыши — резервуар, клещи — игла, а мы — случайный прохожий, которого иногда колют.

Поэтому на проблему можно посмотреть иначе. Вместо того чтобы лечить людей укус за укусом — что если сделать иммунными *мышей* и сохранять этот иммунитет поколение за поколением, не вакцинируя вручную ни одного нового животного? Именно эту идею проверяет статья, и она имеет неприятную склонность притягивать заголовки о «ГМО-мышах», «генном драйве» и «вакцинации дикой природы». На самом деле работа сообщает о чём-то более узком, осторожном и — если вам интересно, как такое вмешательство вообще должно быть доказано до любого выпуска в природу, — более успокаивающем, чем заголовки.

Идея называется *наследуемой иммунизацией*: инструкцию для антитела записывают прямо в геном животного, поэтому оно рождается уже способным его производить и передаёт эту способность потомству. Вакцину нужно давать каждой особи отдельно, снова и снова. Наследуемый ген может передаваться обычным размножением — без ручной вакцинации каждого нового поколения.

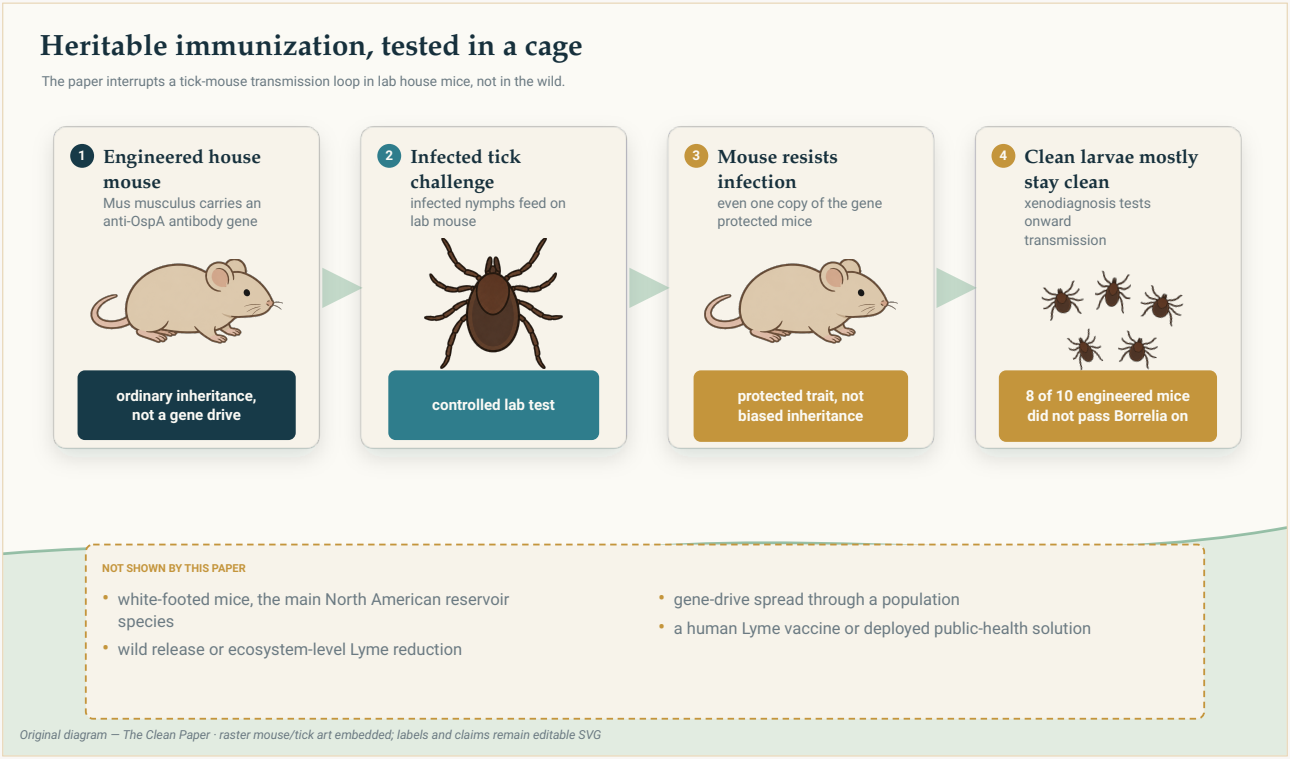

Эксперимент разрывает лабораторный цикл передачи: инженерно изменённые домовые мыши сопротивляются инфекции, и большинство не передаёт *Borrelia* чистым личинкам клещей. Это не испытание полевого выпуска, не проверка генного драйва и не демонстрация снижения заболеваемости Лаймом на уровне целой экосистемы.

Original diagram — The Clean Paper CC BY 4.0

Что сделали авторы

Они начали с известного защитного антитела. На поверхности *Borrelia* есть белок OspA, и антитело против OspA обладает полезным трюком: классически, когда клещ кусает иммунизированную мышь, вместе с кровью он проглатывает антитело, которое может действовать на бактерии *внутри клеща*, ещё до их передачи. То есть задуманная мишень — именно передача клещ→мышь, а не только мышь после уже приобретённой инфекции.

Авторы взяли одно такое антитело, LA-2, и создали инженерных домовых мышей — обычных лабораторных *Mus musculus* — которые производили его из собственной ДНК. Заставить систему работать удалось не сразу: ранняя конструкция, производившая антитело только в печени, давала слишком мало белка для защиты. Рабочая версия переформатировала антитело в небольшую стабильную одноцепочечную форму, соединила его с белком крови альбумином для более долгой жизни и встроила конструкцию в хорошо охарактеризованную «безопасную гавань» генома, чтобы антитело постоянно производилось в каждом поколении.

Затем они последовательно проверили три вещи: надёжно ли антитело *наследуется*; *сопротивляются ли инженерные мыши инфекции* после укусов клещей с *Borrelia*; и — самое важное для самой болезни — остаются ли чистые клещи, питающиеся на этих мышах, чистыми или подхватывают бактерию. Именно последний тест — дать неинфицированным личинкам клещей напиться крови, а затем проверить их — отвечает на вопрос, разрывается ли сам *цикл передачи*.

Что они обнаружили

Антитело стабильно наследовалось поколениями. Рабочая конструкция производила примерно в тысячу раз больше антитела, чем неудачная, и уровни оставались стабильными по меньшей мере шесть поколений. Мыши с двумя копиями гена производили примерно вдвое больше антитела, чем мыши с одной. Вариабельности от животного к животному, которая портила первую попытку, не было.

Мыши сопротивлялись инфекции — даже с одной копией гена. После экспериментального заражения инфицированными *Borrelia* клещами как двухкопийные, так и однокопийные инженерные мыши имели статистически значимое снижение маркеров инфекции по

сравнению с обычными мышами. Двухкопийные животные были сильно защищены, но именно защита однокопийных гетерозигот имеет самые далеко идущие последствия — к этому мы ещё вернёмся.

Они в значительной степени перестали передавать бактерию дальше. В ключевом экологическом тесте чистым личинкам клещей позволили питаться на инженерных мышах, которых намеренно подвергли воздействию большого числа инфицированных клещей. В этом испытании 8 из 10 инженерных мышей остались полностью неинфицированными и не засевали следующее поколение клещей, тогда как среди обычных мышей такой была лишь 1 из 10 — очень значимая разница. В клетке цикл прерывался. (Это результат контролируемого экспериментального заражения, а не измерение того, насколько Лайм уменьшится в настоящем лесу.)

Один честный сюрприз относительно механизма. В отличие от предыдущих работ с anti-OspA, инженерное антитело защищало мышей, но, похоже, *не* очищало от бактерий клещей, которые уже напились крови. Поэтому антитело блокирует передачу каким-то путём, который авторы не смогли полностью определить: самого связывания, по-видимому, достаточно, но точный механизм остаётся для будущих исследований.

Что это, вероятно, означает

Главная идея — что можно встроить долговременную устойчивость в геном резервуарного животного и разорвать цикл передачи болезни — на этой лабораторной мыши выдержала проверку.

И одна деталь тихо снимает самую пугающую версию истории. **Генный драйв** (*gene drive*) — это генетическая система, спроектированная так, чтобы смещать наследование и распространять выбранный ген по популяции быстрее, чем позволяет обычное размножение, даже если сам ген не даёт животному преимущества. Именно это делает генный драйв мощным — и трудно контролируемым или отзываемым после выпуска. В этой работе такого механизма **нет**. Поскольку *одной* копии гена антитела уже хватало для защиты мышей, авторы утверждают, что обычное размножение и целевые выпуски теоретически могли бы поднять его частоту до полезного уровня, не заставляя ген распространяться самостоятельно. Они прямо подчёркивают: это **не генный драйв**. Пока это аргумент, а не демонстрация, но именно результат с одной копией делает его возможным и делает подход гораздо более контролируемым, чем представляют большинство людей.

> **Почему это не генный драйв?**
>
> Генный драйв — не то же самое, что доминантный ген. *Доминантность* касается эффекта: одной копии достаточно для проявления признака, как здесь

с геном антитела. Генный драйв касается наследования: он подтасовывает шансы так, чтобы ген передавался намного большей доле потомства, чем обычные 50%. Классическая инженерная версия, CRISPR «homing drive», несёт молекулярные ножницы, которые разрезают соответствующий участок на партнёрской хромосоме; клетка ремонтирует разрез, копируя туда конструкцию драйва, поэтому животное с одной копией передаёт его почти всем потомкам. Выпущенный в природу, такой генный драйв может распространиться по целой популяции с малой стартовой численности — мощно и очень трудно отзываемо. (Природа изобрела и другие способы жульничать с правилом 50/50, но принцип тот же.)

Почему это важно *здесь*? Потому что старший автор работы Kevin Esvelt — один из исследователей, помогавших разрабатывать генные драйвы, в том числе более безопасные самозатухающие «daisy-chain» версии, предназначенные *не* для неконтролируемого распространения. Он хорошо знает этот инструмент и в этой работе сознательно его не использовал: защита сидит на обычном наследуемом гене, который — если когда-нибудь до этого дойдёт — должен был бы распространяться нормальным размножением и целевыми выпусками, а не с помощью генного драйва. Это тихий урок, более важный, чем сам результат: наличие мощного инструмента не означает, что его нужно использовать везде.

Чего это *не* доказывает

- Работу намеренно сделали **не на том виде мыши**. Это лабораторные домовые мыши (*Mus musculus*), а не белоногая мышь (*Peromyscus leucopus*), которая действительно поддерживает Лайм на востоке США. Авторы уже начали разрабатывать инструменты для *Peromyscus*, но защитный ген **ещё не** встроен в вид, имеющий значение в природе.
- Это **лаборатория, а не поле**. Ни одной инженерной мыши не выпускали. Издержки для выживания или размножения, невидимые в клетке, могут проявиться в природе.
- Это **проверка концепции, а не готовое решение**. Защита сильная, но не полная: при экспериментальном заражении 8 из 10 мышей блокировали передачу. «Лайм ликвидирован» в статье нет.
- **Механизм понят не полностью**: антитело работает, но не так, как ожидалось по предыдущим исследованиям.
- Это **не генный драйв**, и работа не претендует на его использование.
- Для выпуска инженерных млекопитающих в природу **нет регуляторного прецедента**. Оценка экологического риска, управление и согласие сообществ, которые будут жить с таким вмешательством, остаются нерешёнными — авторы прямо это признают.

Насколько сильны доказательства?

Разделим ответ на две части, потому что они установлены неравномерно.

- **Лабораторный результат прочен.** Стабильное наследуемое антитело по меньшей мере шесть поколений; статистически значимая защита от инфекции; статистически значимое снижение дальнейшей передачи, измеренное сложным способом — через кормление чистых клещей. Несколько независимых экспериментов указывают в одну сторону.
- **Прыжок в реальный мир почти полностью не проверен.** Другой вид, выживание в дикой природе, сложная экология нескольких резервуарных хозяев, стратегия выпуска и регулирование — ни один из этих пунктов не является данными этой статьи. Авторы представляют это как будущую работу, а планирование полевых испытаний с участием местных сообществ только начинается.

И одна техническая ремарка в том же духе: мы читали принятый к публикации рецензированный вариант рукописи (*accepted manuscript*, «article in press»), а не финальную отредактированную версию. Структурные выводы выше не должны измениться, но перед дальнейшим использованием мы ещё раз сверим числа с финальной статьёй.

Почему это важно

Большая часть борьбы с трансмиссивными болезнями реактивна и бесконечна: обрабатывай, отпугивай, проверяй, лечи, повторяй — каждый сезон, навсегда. Здесь очерчен другой подход: один раз вмешаться в животный резервуар, а поддержание оставить наследственности. Если бы это удалось в белоногой мыши и безопасность с эффективностью были показаны в поле, теоретически можно было бы уменьшить фоновый уровень Лайма в определённой местности, а не только защищать отдельных людей в ней.

Это «теоретически» несёт огромный вес, и статья честно это признаёт. По-настоящему ценное здесь не «лечение», а осторожная демонстрация того, что наследуемая иммунизация *может* работать и *может* прерывать передачу — намеренно построенная в контролируемой форме без генного драйва, а самые трудные вопросы — правильный вид, открытое поле, этика выпуска инженерной жизни — названы и оставлены открытыми, а не отмахнуты.

Краткий итог

Болезнь Лайма циркулирует между клещами и резервуарными мышами; люди — случайные хозяева. Исследователи инженерно изменили лабораторных домовых мышей так, чтобы их собственный геном производил антитело против поверхностного белка OspA *Borrelia* — антитело, которое по классическому механизму действует на бактерию внутри питающегося клеща. Мыши стабильно наследовали эту способность по меньшей мере шесть поколений; после укусов инфицированных клещей они сопротивлялись инфекции даже с одной копией гена, а большинство из них — 8 из 10 против 1 из 10 обычных мышей — переставали передавать бактерию новым клещам, разрывая лабораторный цикл. Важно, что защита одной копией означает: подход **не требует** самораспространяющегося генного драйва. Но работу выполнили на лабораторной домовой мыши, а не белоногой мыши, которая действительно распространяет Лайм в Северной Америке; полевого выпуска не было; механизм не до конца понят; экология, регулирование и этика выпуска инженерных млекопитающих полностью нерешены. Это осторожная проверка концепции «наследуемой иммунизации» резервуарного вида — не генный драйв и не заявление о том, что «Лайм решён».

Проверка без преувеличений

Что показывает статья: Лабораторные домовые мыши (*Mus musculus*), инженерно изменённые для экспрессии anti-OspA антитела LA-2 как одноцепочечной конструкции с альбумином из безопасного геномного локуса (*safe harbour*), стабильно наследовали его $\geq$6 поколений, сопротивлялись *Borrelia* после экспериментального заражения клещами (значимо даже у однокопийных гетерозигот) и в значительной степени прекращали передачу бактерии чистым клещам (8 из 10 инженерных мышей после экспериментального заражения не передали инфекцию против 1 из 10 контролей; разница значима). Защита одной копией означает, что для работы подхода генный драйв не нужен.

Что правдоподобно, но не доказано: Точный механизм блокирования передачи антителом — оно не очищало уже инфицированных клещей от бактерии, в отличие от предыдущих anti-OspA работ; что та же конструкция будет работать и стабильно наследоваться у белоногой мыши.

Чего работа не показывает: Ничего в дикой природе или в реальном резервуарном виде; эффектов на целую популяцию или экосистему; что Лайм можно ликвидировать; что выпуск инженерных млекопитающих безопасен, эффективен или разрешён; наличия генного драйва — наоборот, в работе прямо подчёркивается, что его здесь нет.

Основные ограничения: Лабораторные *Mus musculus*, не дикие *Peromyscus leucopus*; только лаборатория, без полевого выпуска; блокирование передачи сильное, но не

полное (8 из 10); механизм неясен; экологические, регуляторные и этические вопросы выпуска прямо нерешены; работу читали в принятой к публикации версии рукописи до выхода финальной редакции.

Сколько доверия стоит иметь обычному читателю? Высокое в том, что в лаборатории инженерные мыши наследовали устойчивость к Лайму и прерывали передачу, и что подход намеренно **не использует** генный драйв. Высокое в том, что это **не** готовое решение и **не** «Лайм решён». Низкое относительно того, будет ли и как это когда-нибудь работать в природе — это вся незавершённая вторая половина. Уместная позиция: осторожная и перспективная проверка концепции изменения резервуара вместо пациента — с самыми важными вопросами впереди и честно названными.

Источники

Nature Communications (2026), open access CC BY 4.0
https://doi.org/10.1038/s41467-026-71757-6

Associated dataset (Mendeley Data)
https://doi.org/10.17632/wh65sf47bs.3