The Clean Paper

WHAT THE PAPER SAYS · WHAT IT DOESN'T · WHY IT MATTERS

Globokomorsko 'pokopališče kitov' je v resnici pet milijonov let dolg arhiv

Članek v Nature poroča o izjemni koncentraciji kitovih padcev in fosilov v coni Diamantina v jugovzhodnem Indijskem oceanu: pet sodobnih skupnosti na kitovih padcih, stotine fosilnih ostankov kitov in starosti po stroncijevih izotopih do približno 5,3 milijona let. Presenetljivo ni, da bi kiti izbrali kraj za smrt ali da bi eno samo katastrofalno poginjenje ustvarilo pokopališče. Dokazi kažejo na globok, dolgotrajen arhiv, ki so ga ustvarjali običajni pogini kitov, potapljanje trupel, zahtevno prehranjevanje kljunatih kitov, relief morskega dna in nenavadno dobro ohranjanje. To odpira redko okno v globokomorske ekosisteme kitovih padcev; ne pomeni pa, da je globoko morje zdaj kartirano ali razumljeno.

Written by Laura Nesso · Cross-checked by Vera Rubin · Edited by Michele Renda · Figures by Laura Nesso and Nova Vela · AI-assisted, human-reviewed

Paper: *A 5.3-million-year-old deep-sea whale necropolis in the Diamantina Zone*, Xiaotong Peng, Peng Zhou, Xikun Song, Giovanni Bianucci, Mengran Du and colleagues, Nature 654, 978-983 (2026) · DOI: 10.1038/s41586-026-10546-z

Morsko dno je ohranilo kosti

Večina kitovih padcev izgine v temnem računovodskem problemu. Kit pogine, potone, za kratek čas nahrani množico globokomorskega življenja, nato pa se zapis razprši, zakoplje ali ga organizmi pojedo. Znanstveniki vedo, da so kitovi padci ekološke oaze, vendar je arhiv skop: večina znanih najdišč je osamljenih, plitvejših od najglobljih jarkov ali premladih, da bi veliko povedala o globoki preteklosti.

Cona Diamantina spremeni merilo tega problema. Xiaotong Peng, Peng Zhou, Xikun Song, Giovanni Bianucci, Mengran Du in sodelavci v novem članku v Nature poročajo o dolgotrajni in globoki koncentraciji kitovih padcev ter fosilov v jugovzhodnem Indijskem oceanu. Območje se razteza približno 1.200 kilometrov po morskem dnu in leži na globini približno 4.600–7.000 metrov. V 32 potopih s človeško podmornico *Fendouzhe* je skupina dokumentirala 485 najdišč fosilov kitov in aktivnih kitovih padcev; v povzetku članek najdbo opiše kot pet sodobnih naravnih skupnosti kitovih padcev in 476 fosilnih kitov. To sta različni štetji v članku, ne številki, ki bi ju preprosto sešteli: 485 je število zabeleženih najdišč, 476 pa štetje fosilnih kitov, uporabljeno v povzetku.

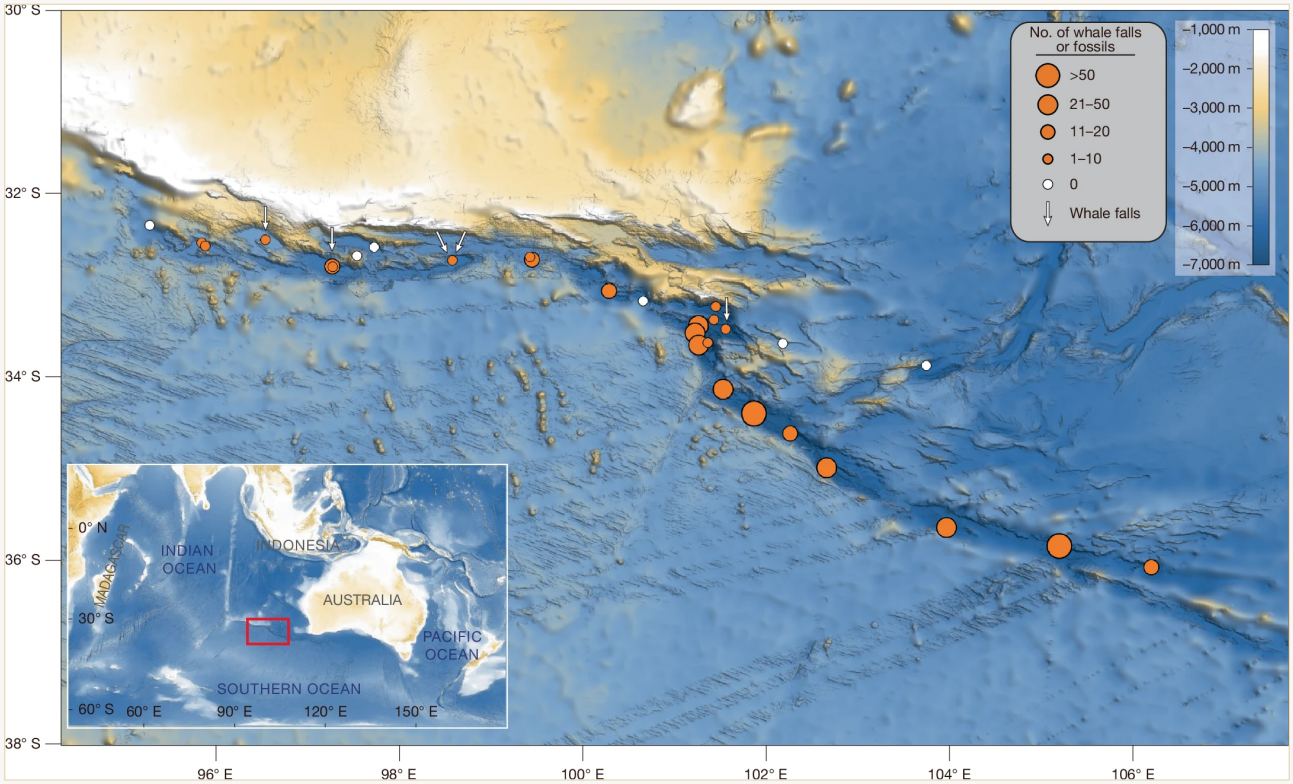

Slika 1 iz Nature prikazuje opazovanja v coni Diamantina: oranžni krogi označujejo potope, pri katerih so videli fosile kitov ali kitove padce; velikost kroga kaže število zabeleženih ostankov na potop; bele puščice označujejo aktivne kitove padce v sulfofilni fazi, beli krogi pa potope brez opaženih kitovih ostankov. Slika je prikazana v celoti in nespremenjena: brez obrezovanja, prekrivanja, novih oznak, spreminjanja barv ali prerisovanja.

Peng et al. / Nature 654, 978-983 (2026), DOI 10.1038/s41586-026-10546-z · CC BY-NC-ND 4.0; base map: GMRT — Ryan et al., Geochem. Geophys. Geosyst. 10, Q03014 (2009) · CC BY 4.0 CC BY-NC-ND 4.0

Truejevi kljunati kiti so živi sorodniki globoko potapljajočih se kljunatih kitov, o katerih govori članek. Fotografija je kontekst, ne eden od fosilov iz Diamantine: bistvo je, da so kljunati kiti izmuzljive živali, ki se prehranjujejo v globinah, zato lahko arhiv njihovih kosti na morskem dnu ohrani dokaze, ki jih opazovanja s površja pogosto zgrešijo.

Roland Edler / PeerJ / Wikimedia Commons CC BY 4.0

Najstarejši datirani material je star 5,26 milijona let, zato članek uporablja izraz 5,3 milijona let stara kitova nekropola. Izraz je slikovit. Prav zato ga je treba uporabljati previdno.

To ni dokaz, da so kiti namenoma prihajali tja umirat. Ni posledica enega množičnega pogina. Ni pokopališče v človeškem pomenu besede. Je kraj, kjer so se trupla in kosti kopičili, ostajali izpostavljeni, mineralizirali in postali berljiv zapis.

Kaj so naredili avtorji

- Cono Diamantina so raziskali v 32 potopih podmornice *Fendouzhe* z raziskovalne ladje R/V *Tansuoyihao*.
- Zabeležili so fosile kitov in aktivne skupnosti kitovih padcev vzdolž približno 1.200 kilometrov morskega dna.
- Z videom na mestu in zbranimi primerki so identificirali skupnosti, ki živijo na sodobnih kitovih padcih.
- Analizirali so 43 pobranih fosilnih primerkov ter določili pet vrst kljunatih kitov in eno vrsto vosatih kitov.
- 33 fosilnih kosti so datirali z razmerji stroncijevih izotopov, metodo, ki ohranjeni kemijski podpis fosila, podoben morski vodi, primerja z znano zgodovino sestave morske vode.
- Opazovanja so povezali z javno dostopnimi izvornimi podatki: izvirne slike *in situ* in sklopi mikrob-

nih genomov so shranjeni v Science Data Bank, slike preučevanih vrst s kitovih padcev pa v MorphoBank.

Kaj so ugotovili

- **Velika in globoka koncentracija.** Avtorji poročajo o 485 najdiščih kitovih fosilov in aktivnih kitovih padcev v coni Diamantina; dodatna tabela vključuje opazovanja z globin približno 4.600–7.000 metrov.
- **Pet aktivnih kitovih padcev.** Vseh pet aktivnih najdišč je v sulfofilni fazi: kosti so prekrite z mikrobnimi preprogami in črvi, ki vrtajo v kost, kemična energija razgradnje pa podpira specializirano skupnost.
- **Gosta živa skupnost.** Spremljajoča favna vključuje 35 prepoznanih makrofavnskih taksonov, predvsem kolobarnike, rake in mehkužce. Med večjimi živalmi prevladujejo črvi, ki jedo kost, polži, školjke družine Vesicomyidae in kačjerepi; lokalne gostote dosegajo do 2.840 osebkov na kvadratni meter.
- **Fosilni arhiv kljunatih kitov.** Med 43 pobranimi fosili so danes živeče vrste kljunatih kitov iz te regije, izumrle oblike, kot sta *Pterocetus* in *Izikoziphius*, ter nekaj ostankov vosatih kitov. En primerek je opisan kot nova vrsta, *Pterocetus diamantinae*.
- **Dolg časovni razpon.** Od 33 fosilnih kosti, testiranih s stroncijevimi izotopi, jih je 25 dalo starosti med 0,12 in 5,26 milijona let. Najstarejše kažejo, da so se kitovi padci v tej regiji dogajali vsaj od zgodnjega pliocena.

Zakaj je tam toliko kitov?

Odgovor članka ni en sam vzrok. Gre za več verjetnih filtrov, ki delujejo skupaj.

Nekatera trupla so lahko pripadala vosatim kitom, ki potujejo po širokem migracijskem koridorju. Mali in sejvali se hranijo blizu površine, ne šest ali sedem kilometrov globoko, zato je njihove kosti na takšnih globinah najbolje razumeti kot trupla, ki so po smrti potonila.

Pri kljunatih kitih je drugače. So specialisti za globoke potope in se hranijo z lignji ter ribami v strmih globokomorskih okoljih. Cona Diamantina je prav takšna pokrajina: ekstremne globine, zapleten relief v obliki črke V in plen, opažen med potopi. Avtorji trdijo, da so lahko k ostankom na morskem dnu prispevali običajna smrtnost, fiziološka tveganja globokega lova ter morda smrtna izčrpanost ali dekompresijski stres.

Nato jih morsko dno ohrani. Relief cone lahko usmerja potapljajoča se trupla. Nizka stopnja sedimentacije omogoči, da so kosti dolgo izpostavljene. Gosti rostrumi kljunatih kitov so nenavadno odporni proti uničenju. Železovo-manganovi oksidi in izločanje karbonata lahko dodatno pomagajo ohranjati skeletni material. Ko vse to združimo, »pokopališče« ni več tako skrivnostno: ne gre za kraj, ki ga kiti izberejo, ampak za kraj, kjer se njihovi pogini lažje zapišejo v geološki arhiv.

Česa to ne dokazuje

- **Ne** kaže namernega kitovega pokopališča. »Nekropola« je metafora za kopičenje ostankov, ne dokaz vedenja.
- **Ne** kaže enega katastrofalnega množičnega pogina. Datumi obsegajo milijone let, avtorji pa opisujejo dolgotrajen arhiv, sestavljen iz ponavljajočih se dogodkov.
- **Ne** pomeni, da je globoko morje zdaj dobro kartirano. Najdišče so odkrili z redkimi in dragimi podmorniškimi raziskavami enega geološkega koridorja; članek je pomemben prav zato, ker so takšni zapisi običajno skopi.
- **Ne** spremeni vsake vrste v skupnosti v novo odkrito vrsto. Avtorji pravijo, da bi bilo lahko veliko zbranih taksonov novih, vendar je večina določena le do rodu ali družine; z barcoding primerjavo je bila do ravni vrste zanesljivo določena le ena školjka Vesicomyidae.
- **Ne** ugotavlja popolnega vzroka smrti vsakega kita. Avtorji predlagajo združeno razlago: migracije, globoko prehranjevanje, relief, ohranjanje in sedimentacijo. To ni isto kot dokazati mehanizem smrti za vsako žival.

Kako močni so dokazi?

Za obstoj najdišča so dokazi močni: neposredna podmorniška opazovanja, stotine kartiranih zapisov, fizični primerki, genetske identifikacije nekaterih živali in izotopsko datiranje fosilnih kosti. Najmočnejše so opazovalne trditve: najdišče obstaja; je globoko; je obsežno; prisotne so aktivne skupnosti kitovih padcev; del fosilnega materiala pa je star več milijonov let.

Razlagalne trditve so nujno mehkejše. Članek lahko pokaže, kje so ostanki, kaj so nekateri med njimi, kako stari so nekateri in kaj živi na aktivnih padcih. Ne more pa zavrteti smrti nazaj v času. Predlagani nastanek arhiva je rekonstrukcija iz ekologije, fiziologije, oblike morskega dna in pogojev ohranjanja. To je običajna paleoekologija: močna, vendar zgrajena iz združevanja sledi, ne iz neposrednega opazovanja prvotnih dogodkov.

Zakaj je pomembno

Kitovi padci so kratkotrajne pojedine, ki lahko postanejo dolgotrajni habitati. Površinsko žival povežejo z globokim morskim dnom ter v okolje z malo hrane prenesejo ogljik, kost in kemično energijo. Delujejo tudi kot otoki za specializirane živali: črve, ki vrtajo v kost, školjke s simbionti, ki oksidirajo žveplo, kačjerepe in polže, ki se lahko zgostijo okoli ostankov.

Cona Diamantina tej sliki doda čas. Kaže, da lahko nekatera globokomorska dna ohranijo ekosisteme kitovih padcev ne le kot razpršene posamezne dogodke, ampak kot arhive ekologije in evolucije kitov. Kljunate kite je izjemno težko preučevati, ker živijo in se hranijo daleč od pogleda; kopičenje njihovih kosti na morskem dnu lahko razkrije vrste, razširjenost in evolucijsko zgodovino, ki jih opazovanja s površja zgrešijo.

Čista zgodba ni »znanstveniki so našli kitovo pokopališče oceana«. Bolj nenavadna in uporabna je: globok geološki koridor je ohranil dovolj posameznih poginov kitov, da se je običajno kratkotrajen ekosistem spremenil v dolgoročen zapis.

Kratek povzetek

Raziskovalci, ki so preučevali cono Diamantina v jugovzhodnem Indijskem oceanu, poročajo o obsežnem globokomorskem kopičenju kitovih padcev in fosilov: 485 zabeleženih najdišč in aktivnih padcev na približno 1.200 kilometrih, na globinah do približno 7.000 metrov, s fosilnimi datumi do 5,26 milijona let. Območje gosti specializirane skupnosti kitovih padcev in ohranja tako današnje kot izumrle linije kitov, zlasti kljunate kite. Gre za redek globokomorski arhiv, ne za dobesedno pokopališče, ne za en sam množični pogin in ne za dokaz, da zdaj razumemo globoki ocean. Pomembna trditev je ožja in močnejša: v pravih razmerah na morskem dnu lahko pogini kitov pustijo zapis, ki traja milijone let.

Viri

Peng et al., A 5.3-million-year-old deep-sea whale necropolis in the Diamantina Zone, Nature 654, 978-983 (2026)
https://doi.org/10.1038/s41586-026-10546-z

Science Data Bank dataset for the original in situ images and microbial MAGs
https://doi.org/10.57760/sciencedb.28830

MorphoBank project P6064 — original images of investigated whale-fall species
https://morphobank.org/permalink/?P6064