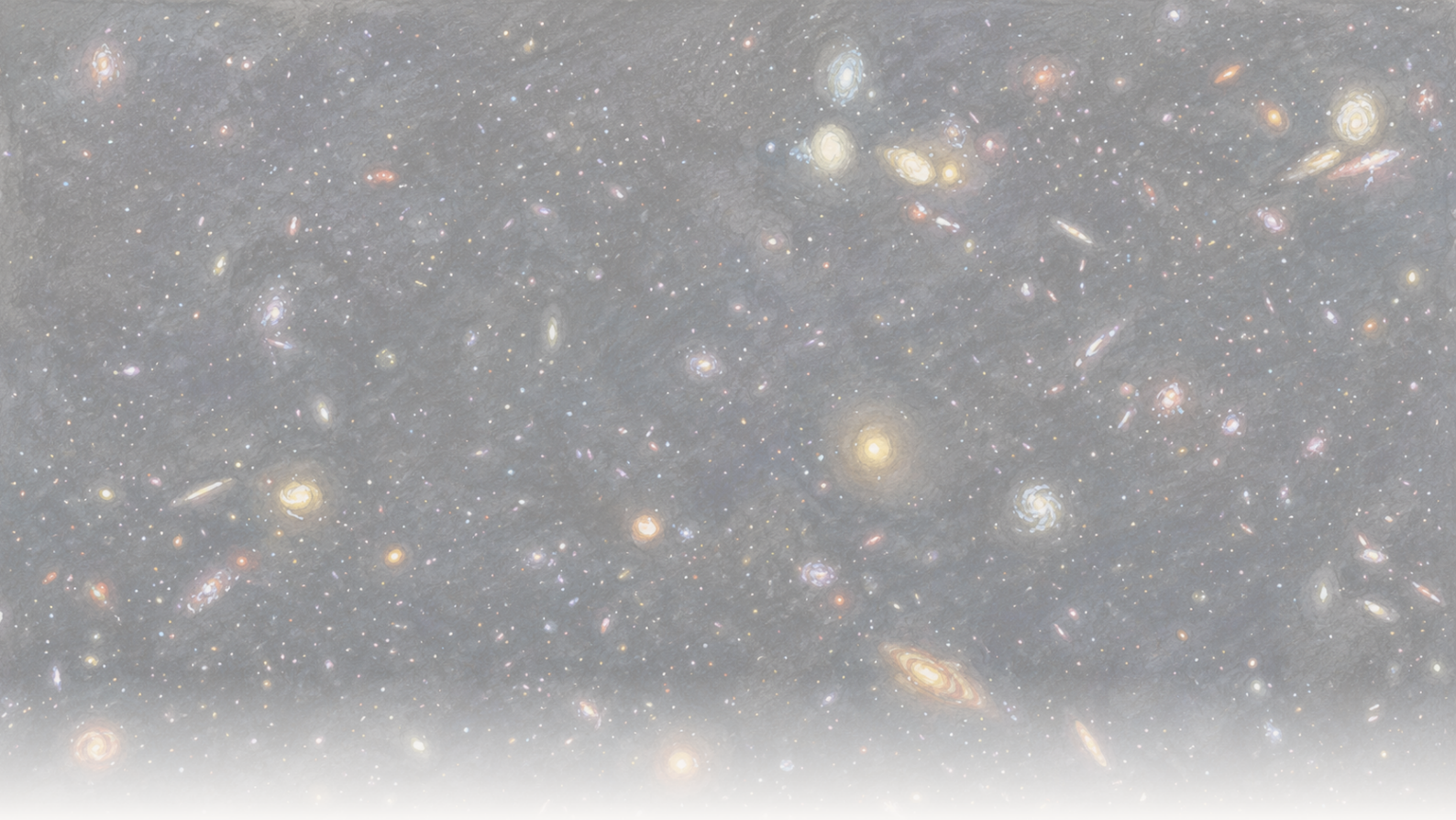

The Clean Paper

WHAT THE PAPER SAYS · WHAT IT DOESN'T · WHY IT MATTERS

Najbolj oddaljena galaksija, pri kateri smo neposredno ujeli uhajanje ionizirajoče svetlobe

Astronomi so s teleskopoma JWST in Hubble neposredno zaznali uhajajoči ionizirajoči ultravijolični sij ene galaksije približno 250 milijonov let po koncu kozmične reionizacije — najbolj oddaljeno neposredno opaženo takšno »uhajanje«. Naslovni delež pobega 50–100 % je resničen rezultat modeliranja, ne neposredna meritev; tišji rezultat pa je prvi preizkus pri tako velikem rdečem premiku, kako uhajanje prepoznati posredno, ko ga neposredno ne bo več mogoče videti.

Written by Vera Rubin · Cross-checked by Cinzia Vaglio and Lucio Vaglio · Edited by Michele Renda · Figures by Nova Vela · AI-assisted, human-reviewed

Paper: *MXDFz4.4: A LyC emitter 250 Myr after the epoch of reionization and a first test of Lyman-alpha morphology as a tracer of LyC escape at high redshift*, Ilias Goovaerts, Marc Rafelski, Alexander Beckett, Grecco Oyarzun, Annalisa Citro, Farhanul Hasan, Kalina V. Nedkova, Calum Hawcroft, Anton M. Koekemoer, Mitchell Revalski, Matthew J. Hayes, Claudia Scarlata, Ray A. Lucas, Norman A. Grogin, David V. Stark, Paolo Sun, Nor Pirzkal, and Louis-Gregory Strolger, The Astrophysical Journal (accepted, 2026) · DOI: 10.3847/1538-4357/ae75b0

Svetloba, ki je razkadila meglo

Prvih nekaj sto milijonov let je bilo vesolje za določeno svetlobo neprosojno. Prostor je bil poln nevtralnega vodika — atomov, katerih elektroni so bili še vezani — nevtralni vodik pa zelo učinkovito absorbira *ionizirajočo* ultravijolično svetlobo: kratkovalovno sevanje pod 912 ångströmi, tako imenovano *Lymanovo mejo*, z dovolj energije, da elektronu izbije vez z vodikovim atomom. Tega ne počne ves ultravijolični spekter — daljše UV-valovne dolžine se ne absorbirajo enako in jih iz zgodnjih galaksij vidimo veliko — zato je bilo ujeto prav to ionizirajoče sevanje. V naslednji približno milijardi let je nekaj preplavilo vesolje z dovolj take svetlobe, da je elektrone znova odtrgalo z vodika, plin ioniziralo in omogočilo svetlobi prosto pot. Astronomi temu pravijo epoha reionizacije, očitni osumljenci pa so prve galaksije: vroče, kratkožive zvezde v njih oddajajo ogromno ionizirajočega UV-sevanja in če ga je dovolj ušlo v medgalaktični prostor, bi lahko opravilo to delo.

Težava je beseda *ušlo*. Večina ionizirajoče svetlobe galaksije nikoli ne zapusti — absorbira jo isti vodik znotraj galaksije, ki ga zvezde ionizirajo. V prostor uide le določen delež, *delež pobega*, in prav ta številka je ena najtežjih v celotni zgodbi. Še huje, med samo reionizacijo je uhajajoče sevanje skoraj nemogoče ujeti: medgalaktična megla, ki jo pomaga čistiti, ga absorbira veliko prej, preden pride do nas. Zato morajo astronomi uhajanje preučevati tik *po* tem, ko se megla razredči, pri galaksijah, ki so dovolj blizu epohe, da jo lahko zastopajo.

Ekipa pod vodstvom Iliasa Goovaertsa je zdaj to uhajanje ujela skoraj tako daleč v preteklost, kot ga je bilo doslej mogoče neposredno videti. Z globokimi posnetki Hubbla in JWST poročajo o eni šibki galaksiji, MXDFz4.4, katere uhajajoči ionizirajoči ultravijolični sij se pokaže kot medla lisa v enem Hubblovem filtru. Galaksija je pri rdečem premiku 4,442, približno 250 milijonov let po koncu reionizacije: najbolj oddaljeni neposredno zaznani »uhajalec« doslej.

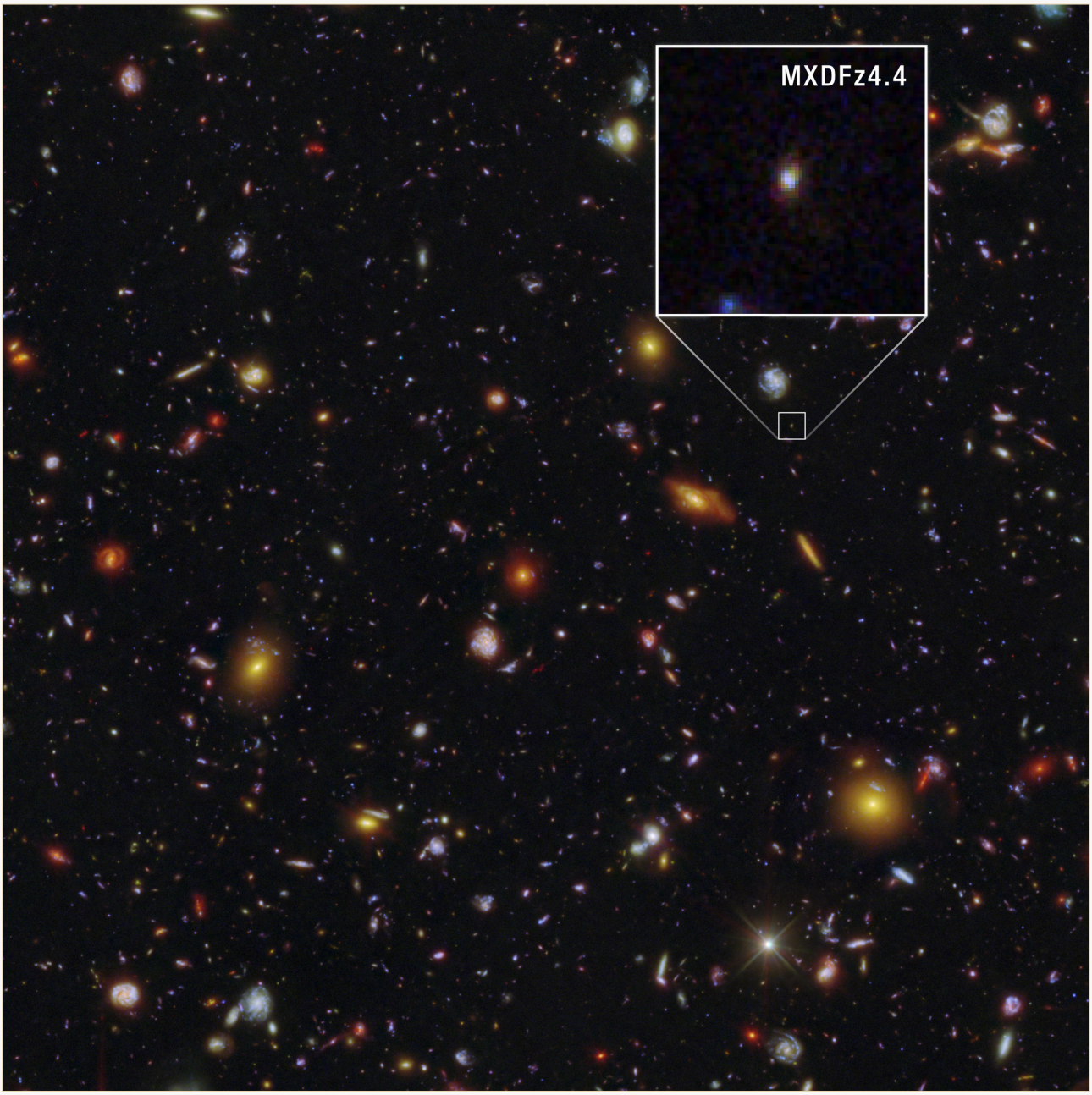

MXDFz4.4 (povečana v vložku) je šibka lisa v tem globokem polju Hubbla in JWST — najbolj oddaljena galaksija, pri kateri je bila neposredno zaznana uhajajoča ionizirajoča ultravijolična svetloba, približno 250 milijonov let po koncu kozmične reionizacije.

NASA, ESA, CSA, STScI, Ilias Goovaerts (STScI), Marc Rafelski (STScI, JHU), Anton Koekemoer (STScI); Image Processing: Alyssa Pagan (STScI) CC BY 4.0

Številka, ki bo iz članka najverjetneje potovala po naslovih, je delež pobega in je visok — nekje med polovico in vso ionizirajočo svetlobo galaksije. Rezultat je resničen, vendar je treba natančno razumeti, kaj »resničen« tukaj pomeni. Ni bil neposredno odčitan s slike; rekonstruiran je skozi verigo modelov, širok razpon pa ima pošten razlog. Uporabnejša zgodba ima dva dela: kaj nam lahko pove en neposredno ujeti primer in česa ne, ter drugi, tišji rezultat — prvi poskus pri tako velikem rdečem premiku preveriti posredno metodo za prepoznavanje uhajanja, preden neposredna metoda preneha delovati.

Kaj je »delež pobega« in zakaj ga je tako težko določiti

Zvezde — zlasti največje, najbolj vroče in najmlajše — oddajajo ultravijolično svetlobo z dovolj energije, da izbije elektrone iz vodikovih atomov. Astronomi temu pravijo ionizirajoče sevanje oziroma pri teh valovnih dolžinah svetloba *Lymanovega kontinuuma*. To je »valuta« reionizacije: vesolje je postalo prosojno, ko je bilo dovolj takih fotonov izpuščenih v medgalaktični prostor, da je vodik ostajal ioniziran.

Toda tudi galaksija je polna vodika. Velik del ionizirajočega sevanja, ki ga proizvede, se porabi še znotraj nje. *Delež pobega* je delež, ki pride iz galaksije v medgalaktični prostor, kjer lahko prispeva k reionizaciji širšega vesolja. To je osrednja številka in jo je težko meriti iz dveh razlogov.

Prvič, med reionizacijo je medgalaktični medij še poln nevtralnega vodika, ki absorbira prav svetlobo, ki jo želimo zaznati — zato do nas navadno sploh ne pride. Drugič, tudi kadar nekaj te svetlobe *lahko* vidimo, pretvorba zaznave v delež pobega zahteva, da opazovano svetlobo delimo s količino, ki jo je galaksija proizvedla — te pa prav tako ne vidimo neposredno. Treba jo je modelirati iz druge svetlobe galaksije, izpeljane zgodovine nastajanja zvezd in predpostavk o zvezdni populaciji.

Zato imajo deleži pobega široke intervale in zato ista zaznava, ko je treba modelirati še medgalaktično absorpcijo, podpira širok razpon vrednosti. Številka je rekonstrukcija, ne odčitek.

Kaj so naredili avtorji

- Oddaljenost galaksije so potrdili z globoko spektroskopijo instrumenta MUSE na VLT. Ta je ujel eno emisijsko črto — Lyman-alfa — z asimetričnim profilom, značilnim za to črto pri velikem rdečem premiku, in rdeči premik določil pri z = 4,442. Verjetnost naključnega prekrivanja z objektom v ospredju ocenjujejo na 0,0076 %.
- Uhajajočo ionizirajočo svetlobo Lymanovega kontinuuma so zaznali v globoki Hubblovi sliki F435W — filtru, ki pri tem rdečem premiku vidi le svetlobo pod 912 Å, ki šteje kot »ušla«. Zaznava je pri 5,2–5,3σ (sigma meri, kako daleč je signal nad pričakovanim šumom; 5σ je zelo strog statistični prag, ne dokaz pravilnosti interpretacije — vodnik). Signal so primerjali z milijonom praznih odprtin na nebu, da bi preverili, da ni le šum.
- Izključili so klasično past takih trditev — da je »uhajajoča« svetloba v resnici galaksija z nižjim rdečim premikom, ki leži po naključju v ospredju — z razločeno obliko izvora in lastnim postopkom razločevanja šibkega soseda.
- Zvezdno populacijo galaksije so modelirali s prilagajanjem celotnih barv Hubbla in JWST (koda CIGALE in več modelov zvezdnih populacij), kar je nakazalo nedaven izbruh nastajanja zvezd pred nekaj milijoni let.
- Modelirali so, koliko ionizirajoče svetlobe bi med potjo absorbiral medgalaktični medij, preko 10.000 simuliranih vidnih smeri, ter vse skupaj združili v izpeljavo deleža pobega.
- Prvič tako daleč v preteklost so neposredno preverili tudi *posredni* pokazatelj uhajanja — obliko in prostorski obseg črte Lyman-alfa oziroma njen »halo fraction« — proti neposredni zaznavi.

Kaj so ugotovili

- Najbolj oddaljeni neposredno zaznani oddajnik Lymanovega kontinuuma doslej, pri z = 4,442.
- Resnično zaznavo same uhajajoče ionizirajoče svetlobe — ne zgolj sklepa, temveč signal na sliki pri 5,2–5,3σ.
- Visok delež pobega, med 50 in 100 %, odvisno od predpostavk — velik, vendar modelno odvisen. (Ločena *relativna* ocena gre celo nad 100 %. To je posledica njene definicije — uhajajoče ionizirajoče sevanje primerja z ultravijolično svetlobo galaksije brez predhodnega popravka za prah — in ne pomeni, da uide več svetlobe, kot je zvezde proizvedejo.)
- Iz prileganja zvezdne svetlobe dokaz, da nedaven izbruh nastajanja zvezd poganja tako proizvodnjo kot uhajanje ionizirajoče svetlobe.
- Po besedah avtorjev »previdno podporo« uporabi oblike črte Lyman-alfa kot sledilca uhajanja pri velikem rdečem premiku.

Česa to ne dokazuje

- **Ne** identificira »galaksij, ki so reionizirale vesolje«. To je ena galaksija in leži približno 250 milijonov let *po* koncu reionizacije, ne med njo. Je stopnica proti epohi, ne slika samega dogodka.
- Delež pobega **ni neposredna meritev**. Rekonstruiran je tako, da opazovano svetlobo delimo z *modelirano* količino proizvedene svetlobe in nato popravimo za *modelirano* medgalaktično absorpcijo. Avtorji namenoma sprejmejo ugodno vidno smer, saj mora galaksija, katere ušlo sevanje sploh pride do nas, ležati v nadpovprečno prosojni smeri. Širok razpon 50–100 % (in višje relativne vrednosti) je pošten podpis te modelne odvisnosti.
- **Ne** potrdi novega sledilca Lyman-alfa. »Previdna podpora« enega objekta je prvi preizkus, ne validacija.
- Sam po sebi **ne** dokaže, da je sunkovito nastajanje zvezd poganjalo reionizacijo. To je razumna interpretacija ene galaksije in analize sledilca, ne prikazan zakon.

Kako močni so dokazi?

- **Močni** so tam, kjer so neposredni: rdeči premik (značilno oblikovana Lyman-alfa črta in 0,0076-% možnost kontaminacije v ospredju) ter zaznava uhajajoče svetlobe (5,2–5,3σ, preverjena proti milijonu praznih apertur, pri čemer je bila klasična past objekta v ospredju skrbno izključena).
- **Šibkejši, in odkrito tako**, so tam, kjer gre za modeliranje: *vrednost* deleža pobega (odvisna od zvezdnega modela in izbrane medgalaktične vidne smeri), pomen za reionizacijo (en objekt in interpretacija) ter novi sledilec (prvi previden preizkus).
- Poštenost članka se vidi v razponih. Poroča intervale namesto ene same številke, podporo sledilcu označi za »previdno« in celo zavrne eno od lastnih ocen medgalaktične prepustnosti kot nezanesljivo. Gre za previden članek, ki se ne prodaja preko svojih dokazov; tveganje pretiravanja je predvsem zunaj njega.

Zakaj je pomembno

Neposredne zaznave uhajajoče ionizirajoče svetlobe so zdaj potisnjene skoraj tako blizu epohe reionizacije, kot sploh lahko gredo — do roba, kjer svetloba še komaj pride skozi. To je samo po sebi pomembno. Toda tišji rezultat je morda pomembnejši: ko pridemo *v* reionizacijo, neposredna metoda povsem odpove in vse bo temeljilo na posrednih sledilcih, umerjenih na bližnjih, lažje opazljivih galaksijah. Preizkusiti enega od teh sledilcev tukaj, kjer ga še lahko primerjamo z resnično neposredno zaznavo, je način, kako si prislužimo pravico, da mu pozneje zaupamo tam, kjer neposrednega preverjanja ni. Vrednost MXDFz4.4 je manj »našli smo galaksijo, ki je reionizirala vesolje« in bolj »učimo se brati uhajanje in preverjati orodja, preden vstopimo v temo«.

Kratek povzetek

Astronomi so s Hubblom in JWST neposredno zaznali ionizirajočo ultravijolično svetlobo, ki uhaja iz ene galaksije pri rdečem premiku 4,442 — najbolj oddaljeno tako zaznavo doslej, približno 250 milijonov let po koncu kozmične reionizacije. Sama zaznava je trdna. Pogosto citirani delež pobega 50–100 % pa ni neposredno izmerjen, temveč rekonstruiran z modeli zvezd galaksije in medgalaktične absorpcije vzdolž namenoma ugodne vidne smeri, zato je razpon tako širok. Ob zaznavi je ekipa izvedla tudi prvi preizkus pri tako velikem rdečem premiku, ali je obliko črte Lyman-alfa mogoče uporabiti kot posreden pokazatelj uhajanja, in našla »previdno podporo«. Gre za previden rezultat enega objekta: resnično ujeta uhajajoča svetloba, pošteno negotova številka, ki jo opisuje, in prvi korak k orodjem, ki jih bomo potrebovali tam, kjer uhajanja sploh ne bo več mogoče neposredno videti.

Preverjanje brez olepševanja

Kaj članek pokaže: Neposredno, 5,2–5,3σ zaznavo uhajajoče ionizirajoče svetlobe Lymanovega kontinuuma iz galaksije pri z = 4,442 — najvišji rdeči premik takšne zaznave doslej — pri čemer je bila možnost kontaminacije z objektom v ospredju skrbno izključena.

Kaj je verjetno, vendar ne dokazano: Da je delež pobega galaksije 50–100 %. Zaznava je resnična; delež je rekonstruiran z modeli zvezdne populacije in medgalaktične absorpcije po ugodni vidni smeri, zato ima tako širok razpon. Verjetno, vendar ne potrjeno je tudi, da oblika Lyman-alfa deluje kot sledilec uhajanja tako daleč v preteklost — članek ponuja »previdno podporo« na enem objektu.

Česa ne pokaže: Da gre za galaksijo, »ki je reionizirala vesolje« — leži po epohi in je en sam objekt — ali da je sunkovito nastajanje zvezd poganjalo reionizacijo, kar ostaja interpretacija.

Glavne omejitve: Vzorec enega objekta; delež pobega, odvisen od modelnih odločitev in namenoma prosojne vidne smeri; prvi previden preizkus novega sledilca; ter sama težavnost opazovanja uhajajočega ionizirajočega sevanja tako blizu epohe, kjer postane nevidno.

Koliko zaupanja naj ima splošni bralec? Visoko, da je bila uhajajoča svetloba res zaznana in da je to najbolj oddaljen tak primer doslej. Nizko do zmerno v točno vrednost deleža pobega — »50–100 %« obravnavajte kot modelni razpon, ne meritev. Zmerno v novi sledilec: obetaven prvi preizkus, ne ustaljeno orodje.

Posodobitve po objavi

- **Popravek · 2026-07-28**

  Po povratni informaciji Iliasa Goovaertsa, avtorja članka, besedilo že v uvodu govori o ionizirajoči svetlobi in izrecno pojasni, da je ionizirajoč le kratkovalovni ultravijolični del pod Lymanovo mejo 912 Å; daljše ultravijolične valovne dolžine niso ionizirajoče in jih pri galaksijah z velikim rdečim premikom redno opazujemo.

Viri

Goovaerts et al., arXiv:2603.04517 (accepted in The Astrophysical Journal)
https://arxiv.org/abs/2603.04517

The Astrophysical Journal (2026), DOI 10.3847/1538-4357/ae75b0
https://doi.org/10.3847/1538-4357/ae75b0