The Clean Paper

WHAT THE PAPER SAYS · WHAT IT DOESN'T · WHY IT MATTERS

Gensko spremenjene miši so podedovale odpornost proti lymski boreliozi in prenehale okuževati klope — laboratorijski dokaz načela, ne izpust v naravo

Raziskovalci so v hišne miši vstavili gen za protitelo proti boreliozi; miši so ga nato dedovale več generacij. Po izpostavitvi okuženim klopom so se tudi miši z eno samo kopijo gena upirale okužbi in večinoma niso več prenašale bakterije na nove klope. Gre za dokaz načela »dedne imunizacije« rezervoarske vrste — izveden pri laboratorijskih hišnih miših, ne pri belonogi miši, ki v naravi dejansko širi boreliozo. Izpusta v naravo ni bilo, ekologija, regulacija in etika pa ostajajo odprte. To ni genski pogon in ne pomeni, da je »borelioza rešena«.

Written by Lucio Vaglio · Cross-checked by Laura Nesso · Edited by Michele Renda · Figures by Laura Nesso and Nova Vela · AI-assisted, human-reviewed

Paper: *Heritable immunization of mice against Lyme disease enables ecological disease prevention*, Joanna Buchthal et al.; Kevin M. Esvelt (corresponding author), Nature Communications (2026, accepted manuscript / article in press — not the final copyedited version) · DOI: 10.1038/s41467-026-71757-6

Prekinitev kroga namesto zdravljenja bolnika

Lymska borelioza je najpogostejša bolezen, ki jo v Združenih državah prenašajo klopi, in običajno se proti njej borimo na osebni ravni: pregledamo se za klope, jih odstranimo in vzamemo antibiotik, če se po ugrizu pojavi značilen kolobarjast izpuščaj. Toda bakterija, ki povzroča boreliozo, *Borrelia burgdorferi*, v resnici ne živi v nas. Za njen življenjski krog smo slepa ulica. Njeno pravo okolje je krog med klopi in majhnimi gozdnimi sesalci — na vzhodu ZDA predvsem belonogo mišjo. Klop bakterijo dobi, ko ugrizne okuženo miš, jo nosi med razvojem in jo prenese na naslednjo miš — ali po naključju na človeka. Miši so rezervoar, klopi so igla, ljudje pa občasni stranski udeleženci.

Problem si je zato mogoče zastaviti drugače. Namesto da bi ljudi zdravili ugriz za ugrizom: kaj, če bi lahko imune naredili *miši* — in bi imunost ostala prisotna iz generacije v generacijo, ne da bi bilo treba cepiti vsako žival posebej? To je zamisel, ki jo preizkuša ta članek. Tema skoraj samodejno privlači naslove o »GSO-miših«, »genskih pogonih« in »cepljenju divjine«, vendar je dejansko poročilo ožje, previdnejše in — če vas zanima, kako bi bilo treba tak poseg dokazovati, preden bi sploh razmišljali o izpustu — precej bolj zadržano kot takšni naslovi.

Zamisel ima ime: *dedna imunizacija* — navodilo za izdelavo protitelesa se zapiše neposredno v genom živali, tako da se žival že rodi z zmožnostjo njegovega nastajanja in to lastnost prenese na potomce. Cepivo je treba dati vsakemu posamezniku, včasih tudi večkrat. Dedni gen pa se lahko širi z običajnim razmnoževanjem, brez cepljenja vsake nove generacije.

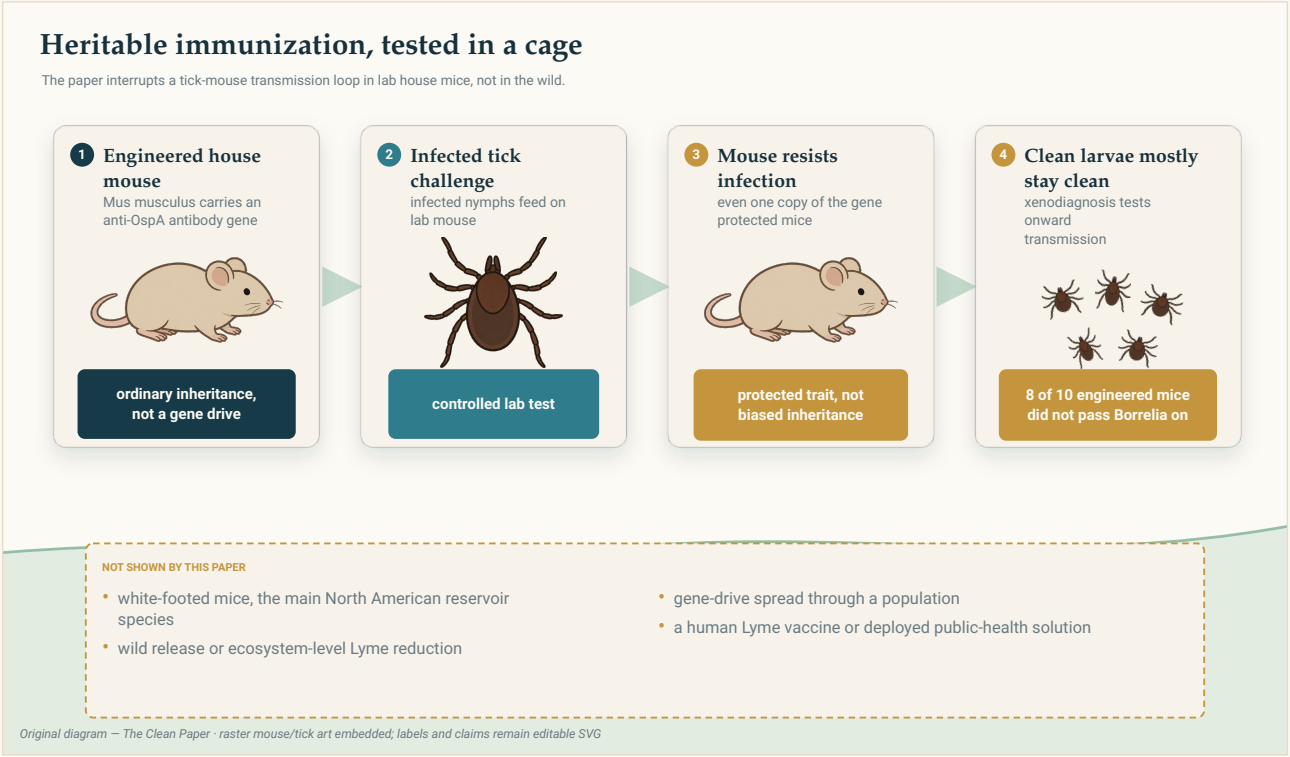

Poskus prekine laboratorijski krog prenosa: gensko spremenjene hišne miši se okužbi uprejo in večina bakterije *Borrelia* ne prenese na neokužene ličinke klopov. Poskus ne preverja izpusta v naravo, genskega pogona ali zmanjšanja borelioze na ravni celotnega ekosistema.

Original diagram — The Clean Paper CC BY 4.0

Kaj so naredili avtorji

Začeli so z znanim zaščitnim protitelesom. *Borrelia* ima na površini beljakovino OspA, protitelo proti OspA pa ima uporabno lastnost: ko klop ugrizne imunizirano miš, skupaj s krvjo zaužije tudi protitelo, ki lahko deluje na bakterije *v klopu*, še preden se te prenesejo naprej. Namen torej ni le zaščititi miš po okužbi, temveč prekiniti prenos med klopom in mišjo.

Avtorji so vzeli eno takšno protitelo, imenovano LA-2, ter gensko spremenili hišne miši — običajne laboratorijske *Mus musculus* — tako, da so protitelo izdelovale iz lastne DNK. Da je sistem začel delovati, je bilo potrebnih več poskusov. Prva zasnova, pri kateri se je protitelo tvorilo le v jetrih, ga je proizvedla premalo za zaščito. Uspešna različica je protitelo preoblikovala v majhno, stabilno enoverižno obliko, jo povezala s krvno beljakovino albuminom, da bi dlje obstala v obtoku, in jo vstavila na dobro opredeljeno »varno mesto« v genomu, kjer se lahko stalno izraža in deduje.

Nato so zaporedoma preverili tri stvari: ali se protitelo zanesljivo *deduje*; ali se gensko spremenjene miši *uprejo okužbi*, ko jih ugriznejo klopi z bakterijo *Borrelia*; in — kar je za bolezen kot celoto najpomembnejše — ali neokuženi klopi, ki se hranijo na teh miših, ostanejo neokuženi ali prevzamejo bakterijo. Ta zadnji preizkus, pri katerem so se na miših hranile neokužene ličinke klopov, ki so jih nato testirali, neposredno sprašuje, ali je bil prekinjen sam *krog prenosa*.

Kaj so ugotovili

Protitelo se je stabilno dedovalo več generacij. Uspešna zasnova je ustvarila približno tisočkrat več protitelesa kot neuspešna in ravni so ostale dosledne vsaj šest generacij. Miši z dvema kopijama gena so ga proizvajale približno dvakrat toliko kot miši z eno kopijo. Velike variabilnosti med posameznimi živalmi, ki je pestila prvi poskus, ni bilo.

Miši so se okužbi upirale — tudi z eno samo kopijo gena. Po izpostavitvi klopom, okuženim z *Borrelio*, so tako miši z dvema kopijama kot heterozigotne miši z eno kopijo pokazale statistično značilno zmanjšanje kazalnikov okužbe v primerjavi z običajnimi mišmi. Dvokopijske miši so bile močno zaščitene, vendar je rezultat pri enokopijskih miših najpomembnejši za širše posledice, kot bomo videli v nadaljevanju.

Večinoma so prenehale prenašati bakterijo naprej. V ključnem ekološkem preizkusu so se neokužene ličinke klopov hranile na gensko spremenjenih miših, ki so jih pred tem namerno izpostavili več okuženim klopom. Med 10 gensko spremenjenimi mišmi jih je 8 ostalo povsem brez okužbe in ni okužilo naslednje generacije klopov; med 10 običajnimi mišmi je bilo takih le 1. Razlika je bila statistično zelo značilna. V kletki se je prenosni krog prekinjal. (To je rezultat nadzorovanega izziva, ne meritev, za koliko bi borelioza upadla v pravem gozdu.)

Mehanizem je prinesel pošteno presenečenje. V nasprotju s prejšnjimi raziskavami protiteles proti OspA je protitelo zaščitilo miši, vendar očitno ni odstranilo bakterij iz klopov, ki so se že hranili. Prenos torej blokira po poti, ki je avtorji še ne znajo povsem pojasniti. Zdi se, da je vezava protitelesa dovolj, natančen mehanizem pa ostaja odprto vprašanje.

Kaj to verjetno pomeni

Osrednja zamisel — da je mogoče trajno odpornost vgraditi v genom rezervoarske živali in s tem prekiniti krog prenosa bolezni — je v laboratoriju pri tej miši prestala preizkus.

Ena podrobnost pa precej omili najbolj zaskrbljujočo različico zgodbe. *Genski pogon* je sistem, zasnovan tako, da spremeni verjetnost dedovanja in izbrani gen širi po populaciji hitreje, kot bi ga omogočalo običajno razmnoževanje — tudi če gen živali ne prinaša prednosti. Prav zato je genski pogon tako močan in ga je po izpustu težko nadzorovati ali priklicati nazaj. Ta raziskava ne uporablja ničesar takega. Ker je za zaščito zadostovala že *ena* kopija gena za protitelo, avtorji trdijo, da bi bilo mogoče njegovo pogostost načeloma povečevati z običajnim razmnoževanjem in ciljnimi izpusti, brez prisilnega širjenja po populaciji. Izrecno poudarjajo, da to *ni* genski pogon. To je za zdaj argument, ne dokaz iz narave; vendar prav rezultat z eno kopijo omogoča takšno možnost in naredi pristop bistveno bolj nadzorljiv od tistega, kar si ljudje pogosto predstavljajo ob tej temi.

> **Zakaj ne uporabiti genskega pogona?**
>
> Genski pogon ni isto kot dominanten gen. *Dominantnost* govori o učinku — ena kopija je dovolj, da se lastnost izrazi, kot pri genu za protitelo v tej raziskavi. *Genski pogon* pa govori o dedovanju: spremeni verjetnosti tako, da se gen prenese na bistveno več kot običajno polovico potomcev. Klasični umetni CRISPR-»homing« pogon vsebuje molekularne škarje, ki prerežejo ustrezno mesto na drugem kromosomu; celica rez popravi tako, da pogon prekopira na ta kromosom, zato žival z eno kopijo pogon prenese skoraj vsem potomcem. V naravi se tak sistem lahko iz majhnega začetnega števila razširi čez celotno populacijo — močno, vendar ga je zelo težko preklicati. (Narava je razvila še druge načine za izogibanje pravilu petdeset-petdeset, načelo pa je podobno.)
> Zakaj je to pomembno *tukaj*? Ker je višji avtor raziskave Kevin Esvelt eden od raziskovalcev, ki so pomagali razviti genske pogone — tudi varnejše, samomejujoče različice »daisy-chain«, zasnovane prav zato, da se ne bi širile neomejeno. Orodje dobro pozna in se ga je v tej raziskavi namenoma odločil ne uporabiti. Zaščita temelji na običajnem dednem genu, ki bi se — če bi se kdaj sploh uporabil — širil z navadnim razmnoževanjem in ciljnimi izpusti, ne z genskim pogonom. To je tiha lekcija, vredna več od samega rezultata: dejstvo, da imamo močno orodje, še ne pomeni, da ga moramo uporabiti povsod.

Česa to ne dokazuje

- Namenoma gre za **napačno mišjo vrsto**. Poskusi so bili izvedeni na laboratorijskih hišnih miših (*Mus musculus*), ne na belonogi miši (*Peromyscus leucopus*), ki dejansko vzdržuje boreliozo po vzhodnem delu ZDA. Avtorji so začeli razvijati orodja za *Peromyscus*, vendar zaščitnega gena **še niso** vgradili v vrsto, ki je ekološko ključna.
- Gre za **laboratorij**, ne za naravo. Nobene gensko spremenjene miši niso izpustili. Stroški za preživetje ali razmnoževanje, ki se v kletki ne pokažejo, se lahko pojavijo v naravi.

- Gre za **dokaz načela**, ne za rešitev. Zaščita je bila močna, vendar ne popolna (v nadzorovanem preizkusu je 8 od 10 miši prekinilo prenos), in trditve »borelioza je odpravljena« v članku ni.
- **Mehanizem ni povsem pojasnjen** — protitelo deluje, vendar ne po poti, ki so jo pričakovale prejšnje raziskave.
- To **ni genski pogon** in raziskava tega ne trdi.
- Za izpuščanje gensko spremenjenih sesalcev v naravo **ni regulativnega precedensa**. Ocena ekoloških tveganj, upravljanje in soglasje skupnosti, ki bi z ukrepom živele, ostajajo izrecno nerešeni — avtorji to jasno povedo.

Kako močni so dokazi?

Treba jih je razdeliti na dva dela, ker nista enako dobro utemeljena.

- **Laboratorijski rezultat je trden.** Protitelo se je stabilno dedovalo šest generacij; zaščita pred okužbo je bila statistično značilna; prenos naprej se je statistično značilno zmanjšal, merjeno z zahtevnim neposrednim preizkusom hranjenja neokuženih klopov. Več neodvisnih poskusov kaže v isto smer.
- **Preskok v resnični svet je skoraj povsem nepreizkušen.** Druga vrsta, preživetje v naravi, zapletena ekologija več rezervoarskih gostiteljev, strategija izpusta in regulacija — nič od tega ni podatek iz tega članka. Avtorji to predstavljajo kot delo, ki je še pred njimi, načrtovanje morebitnih terenskih preizkusov skupaj s skupnostmi pa je šele na začetku.

Še ena tehnična opomba v istem duhu: članek smo brali v recenzirani *sprejeti različici* (»article in press«), ne v dokončno jezikovno urejeni izdaji. Strukturni rezultati se zaradi tega ne bi smeli spremeniti, vendar bomo številke pred morebitno nadaljnjo uporabo še enkrat preverili v končni objavljeni različici.

Zakaj je pomembno

Večina ukrepov proti vektorskim boleznim je reaktivna in neskončna: škropi, odganjaj, preverjaj, zdravi, ponavljaj — vsako sezono znova. Ta raziskava oriše drugačen pristop: enkrat poseči v živalski rezervoar in vzdrževanje prepustiti dedovanju. Če bi to izvedli pri belonogi miši ter v naravi pokazali varnost in učinkovitost, bi bilo načeloma mogoče znižati osnovno raven borelioze na območju, namesto da bi zgolj ščitili posameznike, ki tam živijo.

Toda izraz »načeloma« tu nosi velik del bremena in članek je glede tega pošten. Resnična vrednost raziskave ni zdravilo, temveč previden dokaz, da dedna imunizacija *lahko* deluje in *lahko* prekine prenos — zasnovana namenoma v nadzorljivejši obliki brez genskega pogona, medtem ko so najtežja vprašanja (prava vrsta, odprta narava, etika izpuščanja gensko spremenjenih živali) jasno poimenovana in puščena odprta.

Kratek povzetek

Lymska borelioza kroži med klopi in rezervoarskimi mišmi; ljudje so naključni gostitelji. Raziskovalci so laboratorijske hišne miši gensko spremenili tako, da iz lastnega genoma izdelujejo protitelo proti površinski beljakovini OspA bakterije *Borrelia* — protitelo, ki bakterijo onesposablja med hranjenjem klopa. Miši so sposobnost stabilno dedovale vsaj šest generacij; po ugrizu okuženih klopov so se okužbi upirale tudi z eno samo kopijo gena, večina (8 od 10, v primerjavi z 1 od 10 običajnih miši) pa bakterije ni prenesla na nove klope, zato se je laboratorijski krog prenosa prekinil. Ključno je, da zaščita z eno kopijo pomeni, da pristop **ne potrebuje** samodejno širijočega se genskega pogona. Toda raziskava je bila izvedena na laboratorijski hišni miši, ne na belonogi miši, ki v Severni Ameriki dejansko širi boreliozo; izpusta v naravo ni bilo; mehanizem ni povsem pojasnjen; ekologija, regulacija in etika izpuščanja gensko spremenjenih sesalcev pa so povsem odprta vprašanja. Gre za previden dokaz načela »dedne imunizacije« rezervoarske vrste — ne za genski pogon in ne za »rešeno boreliozo«.

Preverjanje brez olepševanja

Kaj članek pokaže: Laboratorijske hišne miši (*Mus musculus*), gensko spremenjene za izražanje protitelesa proti OspA (LA-2 kot enoverižna fuzija z albuminom z varnega mesta v genomu), so protitelo stabilno dedovale $\geq$6 generacij, se po izpostavitvi okuženim klopom upirale okužbi (statistično značilno tudi pri heterozigotih z eno kopijo) in večinoma prenehale prenašati bakterijo na neokužene klope (8 od 10 izpostavljenih gensko spremenjenih miši brez nadaljnjega prenosa proti 1 od 10 kontrolnih; statistično značilno). Ker zadostuje ena kopija, genski pogon za delovanje pristopa ni potreben.

Kaj je verjetno, vendar ne dokazano: Natančen mehanizem, s katerim protitelo blokira prenos (v nasprotju s prejšnjim delom na OspA ni odstranilo bakterij iz že okuženih klopov); da bo ista zasnova delovala in se stabilno dedovala tudi pri belonogi miši.

Česa ne pokaže: Ničesar iz narave ali iz dejanske rezervoarske vrste; učinkov na celotno populacijo ali ekosistem; da je boreliozo mogoče odpraviti; da je izpust gensko spremenjenih sesalcev varen, učinkovit ali dopusten; genskega pogona (ravno nasprotno — izrecno ga ne uporablja).

Glavne omejitve: Poskus na laboratorijski *Mus musculus*, ne na divji *Peromyscus leucopus*; samo laboratorij, brez izpusta; blokada prenosa močna, vendar ne popolna (8 od 10); mehanizem nejasen; ekološka, regulativna in etična vprašanja izpusta ostajajo izrecno odprta; članek je bil prebran v sprejeti različici, končna izdaja še sledi.

Koliko zaupanja naj ima splošni bralec? Visoko, da so gensko spremenjene miši v laboratoriju podedovale odpornost proti boreliozi in prekinile prenos ter da pristop namenoma **ni** genski pogon. Visoko tudi, da to **ni** uvedena rešitev in **ni** »rešena borelioza«. Nizko glede tega, ali in kako bi lahko sistem deloval v naravi, saj je to skoraj v celoti še nepreizkušena druga polovica zgodbe. Primeren sklep: previden in obetaven dokaz načela, da lahko poseg v rezervoar nadomesti del obrambe posameznega bolnika — najtežja vprašanja pa še čakajo in so v članku pošteno izpostavljena.

Viri

Nature Communications (2026), open access CC BY 4.0
https://doi.org/10.1038/s41467-026-71757-6

Associated dataset (Mendeley Data)
https://doi.org/10.17632/wh65sf47bs.3