The Clean Paper

WHAT THE PAPER SAYS · WHAT IT DOESN'T · WHY IT MATTERS

Minjtë e inxhinieruar trashëguan rezistencë ndaj Lyme dhe ndaluan së infektuari rriqrat — një provë laboratorike, jo lirim në natyrë

Studiuesit futën te minjtë shtëpiakë një gjen për një antitrup kundër Lyme, të cilin kafshët e trashëguan për breza; pas ekspozimit ndaj rriqrave të infektuara, edhe minjtë me një kopje të vetme të gjenit i rezistuan infeksionit dhe në pjesën më të madhe ndaluan së kaluari bakterin te rriqrat e reja. Është një provë parimi për "imunizim të trashëgueshëm" të një specieje rezervuar — e kryer te minj laboratorikë, jo te miu i egër me këmbë të bardha që e përhap realisht Lyme, pa lirim në terren dhe me ekologjinë, rregullimin dhe etikën ende krejt të hapura. Nuk është gene drive dhe nuk është "Lyme e zgjidhur".

Written by Lucio Vaglio · Cross-checked by Laura Nesso · Edited by Michele Renda · Figures by Laura Nesso and Nova Vela · AI-assisted, human-reviewed

Paper: *Heritable immunization of mice against Lyme disease enables ecological disease prevention*, Joanna Buchthal et al.; Kevin M. Esvelt (corresponding author), Nature Communications (2026, accepted manuscript / article in press — not the final copyedited version) · DOI: 10.1038/s41467-026-71757-6

Të ndërpresësh një cikël, në vend që të trajtosh një pacient

Sëmundja Lyme është infeksioni më i zakonshëm i transmetuar nga rriqrat në Shtetet e Bashkuara dhe mënyra e zakonshme për ta luftuar është individuale: kontrollo trupin për rriqra, hiqi dhe, nëse pickimi shndërrohet në skuqjen karakteristike në formë syri demi, merr antibiotikët. Por bakteri që shkakton Lyme, *Borrelia burgdorferi*, në të vërtetë nuk jeton te ne. Për të, njeriu është një rrugë pa dalje. Shtëpia e tij reale është cikli mes rriqrave dhe gjitarëve të vegjël të pyllit — në Bregun Lindor të SHBA-së, kryesisht miu me këmbë të bardha. Një rriqër e merr bakterin duke kafshuar një mi të infektuar, e bart gjatë rritjes dhe ia kalon miut tjetër — ose, rastësisht, një njeriu. Minjtë janë rezervuari; rriqrat janë "gjilpëra"; ne jemi kalimtarë që herë pas here goditemi prej saj.

Kjo hap një mënyrë tjetër për ta menduar problemin. Në vend që të trajtojmë njerëzit një pickim pas tjetrit, çfarë do të ndodhte sikur t'i bënim **minjtë** imunë — dhe imuniteti të vazhdonte brez pas brezi, pa vaksinuar kurrë me dorë çdo kafshë? Kjo është ideja që teston punimi dhe është një temë që tërhiqet lehtë nga titujt për "minj GMO", "gene drive" dhe "vaksinim të natyrës". Ajo që raporton vërtet studimi është më e ngushtë, më e kujdesshme dhe — nëse ju intereson se çfarë duhet provuar para se të lirohet diçka e tillë — më qetësuese se titujt.

Ideja quhet *imunizim i trashëgueshëm*: udhëzimet për një antitrup shkruhen drejtpërdrejt në gjenomën e kafshës, kështu që ajo lind duke e prodhuar dhe ua kalon këtë aftësi pasardhësve. Një vaksinë duhet t'i jepet çdo individi, përsëri e përsëri. Një gjen i trashëgueshëm mund të përhapet me shumim të zakonshëm — pa vaksinuar me dorë çdo brez të ri.

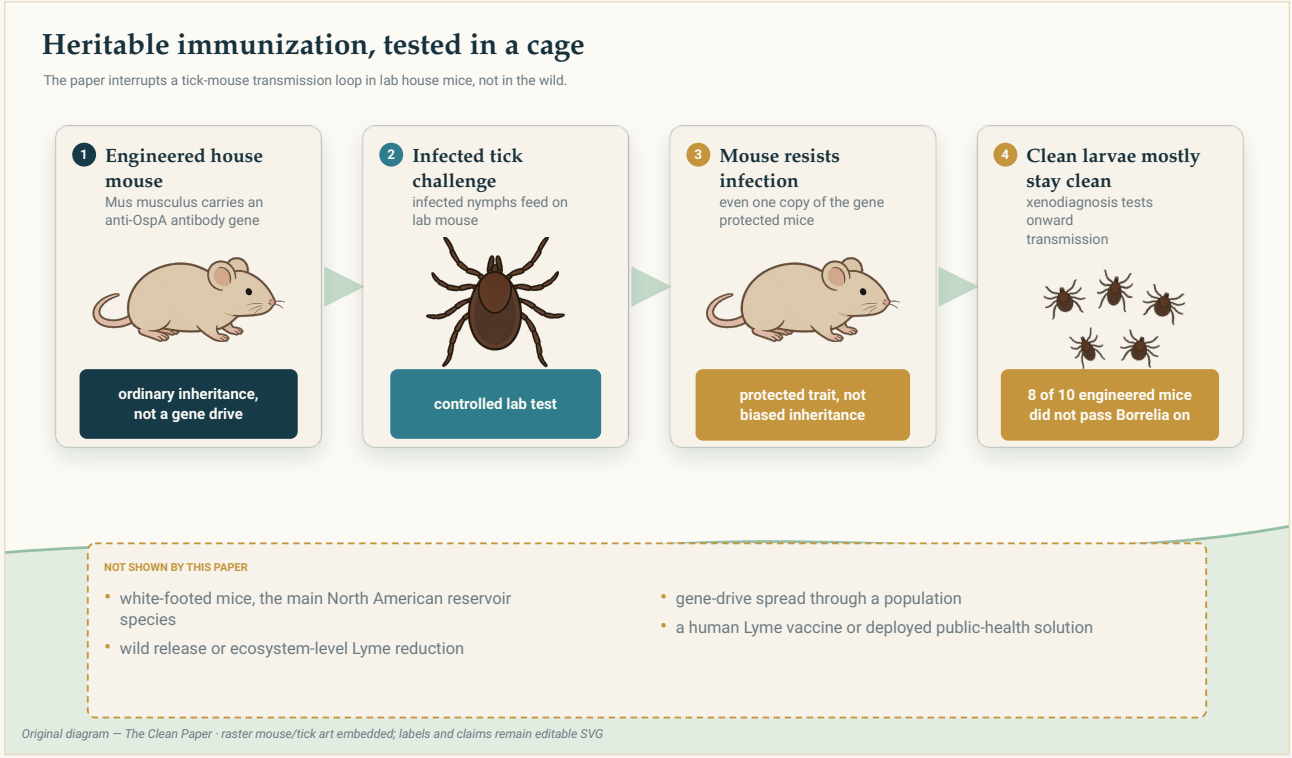

Eksperimenti ndërpret një cikël laboratorik transmetimi: minjtë shtëpiakë të inxhinieruar i rezistojnë infeksionit dhe shumica nuk ua kalojnë *Borrelia*-n larvave të pastra të rriqrave. Punimi nuk teston lirim në natyrë, gene drive apo ulje të Lyme në shkallë ekosistemi.

Original diagram — The Clean Paper CC BY 4.0

Çfarë bënë autorët

Ata nisën nga një antitrup mbrojtës i njohur. *Borrelia* ka në sipërfaqe një proteinë të quajtur OspA dhe një antitrup kundër OspA ka një veti të dobishme: kur një rriqër ushqehet me gjakun e një miu të imunizuar, gëlltit edhe antitrupin, i cili mund të veprojë mbi bakteret **brenda vetë rriqrës**, para se ato të transmetohen. Pra objektivi i synuar është kalimi rriqër–mi, jo vetëm miu pasi është infektuar.

Autorët morën një antitrup të tillë (LA-2) dhe inxhinieruan minj shtëpiakë laboratorikë — *Mus musculus* — që ta prodhonin nga ADN-ja e tyre. U deshën disa përpjekje. Një dizajn i hershëm që e prodhonte antitrupin vetëm në mëlçi jepte sasi tepër të vogël për mbrojtje. Varianti që funksionoi e riformatoi antitrupin në një formë të vogël e të qëndrueshme me zinxhir të vetëm, e bashkoi me një proteinë gjaku (albuminën) për ta zgjatur jetëgjatësinë dhe e futi në një vend të karakterizuar mirë e relativisht të sigurt të gjenomit (*safe harbour*), në mënyrë që të prodhohej vazhdimisht në çdo brez.

Më pas testuan tri gjëra me radhë: nëse antitrupi **trashëgohej** në mënyrë të besueshme; nëse minjtë e inxhinieruar **i rezistonin infeksionit** kur kafshoheshin nga rriqra që bartnin *Borrelia*; dhe — pjesa që ka rëndësi për sëmundjen në tërësi — nëse rriqra të pastra që ushqeheshin mbi këta minj mbeteshin të pastra apo merrnin bakterin. Ky test i fundit, ku larva të painfektuara ushqehen dhe më pas kontrollohen, pyet drejtpërdrejt nëse është ndërprerë **vetë cikli i transmetimit**.

Çfarë gjetën

Antitrupi u trashëgua në mënyrë të qëndrueshme për breza. Dizajni funksional prodhoi afërsisht një mijë herë më shumë antitrup se dizajni i dështuar, me nivele të qëndrueshme për të paktën gjashtë breza — minjtë me dy kopje të gjenit prodhonin rreth dy herë më shumë se minjtë me një kopje. Nuk kishte më ndryshueshmërinë e madhe nga kafsha në kafshë që kishte penguar përpjekjen e parë.

Minjtë i rezistuan infeksionit — edhe me vetëm një kopje të gjenit. Kur u ekspozuan ndaj rriqrave të infektuara me *Borrelia*, si minjtë me dy kopje, ashtu edhe ata me një kopje të gjenit, treguan ulje statistikisht domethënëse të shënuesve të infeksionit krahasuar me minjtë normalë. Minjtë me dy kopje ishin të mbrojtur fort, por rezultati te minjtë me një kopje (heterozigotë) ka pasojat më të gjera — për një arsye që do të shfaqet më poshtë.

Në pjesën më të madhe nuk e kaluan më bakterin më tej. Në testin ekologjik kyç, larva të pastra rriqrash u lejuan të ushqeheshin mbi minj të inxhinieruar që më parë ishin ekspozuar qëllimisht ndaj shumë rriqrave të infektuara. Në këtë provë, 8 nga 10 minjtë e inxhinieruar mbetën krejtësisht pa infeksion dhe nuk infektuan brezin tjetër të rriqrave, kundrejt vetëm 1 nga 10 minjve normalë — një ndryshim shumë domethënës. Cikli, në kafaz, po ndërpritej. (Ky është rezultat i një sfide të kontrolluar, jo matje e asaj se sa do të binte Lyme në një pyll real.)

Një surprizë e ndershme për mekanizmin. Ndryshe nga puna e mëparshme me anti-OspA, antitrupi i inxhinieruar i mbronte minjtë, por nuk dukej se i eliminonte bakteret nga rriqrat që tashmë ishin ushqyer. Pra antitrupi po bllokon transmetimin me një rrugë që autorët nuk arritën ta përcaktojnë plotësisht — lidhja me objektivin duket se mjafton, por mekanizmi i saktë mbetet për studime të ardhshme.

Çfarë ka të ngjarë të thotë kjo

Ideja kryesore — se mund të ndërtohet rezistencë e qëndrueshme në gjenomën e një kafshe rezervuar dhe të ndërpritet cikli i transmetimit të një sëmundjeje — funksionoi në laborator, te ky mi.

Dhe një hollësi e rëndësishme zbut versionin më frikësues të historisë. Një **gene drive** është një sistem gjenetik i projektuar për të shtrembëruar trashëgiminë, në mënyrë që një gjen i zgjedhur të përhapet në popullatë më shpejt sesa do ta lejonte shumimi normal — edhe kur ai gjen nuk i jep kafshës ndonjë avantazh. Pikërisht kjo e bën një gene drive të fuqishëm dhe të vështirë për t'u kontrolluar ose tërhequr pasi lirohet. Kjo punë nuk përdor diçka të tillë. Meqë **një kopje e vetme** e gjenit të antitrupit i mbronte minjtë, autorët argumentojnë se shumimi normal dhe lëshimet e synuara mund, në parim, ta çonin frekuencën e tij në nivele të dobishme pa e detyruar gjenin të përhapet në popullatë — dhe e thonë qartë se kjo **nuk është gene drive**. Ky është një argument, jo ende një demonstrim; por rezultati me një kopje e bën këtë strategji të mundshme dhe shumë më të kontrollueshme se ajo që shumica e njerëzve përfytyrojnë.

Pse të mos përdoret gene drive?

Një gene drive nuk është e njëjta gjë me një gjen dominant. *Dominant* i referohet efektit — mjafton një kopje që tipari të shfaqet, siç ndodh me gjenin e antitrupit këtu. *Drive* i referohet trashëgimisë: sistemi ndryshon probabilitetet në mënyrë që gjeni të kalojë te shumë më tepër se gjysma e zakonshme e pasardhësve. Versioni klasik i inxhinieruar, një CRISPR "homing drive", bart gërshërë molekulare që presin vendin homolog në kromozomin partner; qeliza riparon prerjen duke kopjuar drive-in, kështu që një kafshë me një kopje ia kalon atë pothuajse të gjithë pasardhësve. Në natyrë, një sistem i tillë mund të përhapet në të gjithë popullatën nga një fillim i vogël — i fuqishëm dhe shumë i vështirë për t'u tërhequr. (Natyra ka shpikur edhe mënyra të tjera për të mashtruar rregullin 50–50, por parimi është i njëjtë.)
Pse ka rëndësi **këtu**? Sepse autori i lartë i punimit, Kevin Esvelt, është një nga studiuesit që ndihmuan në shpikjen e gene drive-ve — përfshirë versionet më të sigurta dhe vetëkufizuese "daisy-chain", të projektuara pikërisht për të mos u përhapur pa kontroll. Ai e njeh mjetin shumë mirë dhe në këtë punë zgjodhi qëllimisht të mos e përdorte: mbrojtja mbështetet te një gjen i trashëgueshëm normal, që, nëse do të përdorej ndonjëherë, do të përhapej me shumim normal dhe lëshime të synuara, jo me drive. Ky është mësimi i qetë që vlen më shumë se rezultati: fakti që ke një mjet të fuqishëm nuk do të thotë se duhet ta përdorësh kudo.

Çfarë *nuk* provon kjo

- Është bërë te **specia e gabuar e miut, qëllimisht**. Puna u krye te minjtë laboratorikë *Mus musculus*, jo te miu me këmbë të bardha *Peromyscus leucopus*, i cili mban realisht ciklin e Lyme në lindje të SHBA-së. Autorët kanë filluar të zhvillojnë mjete për *Peromyscus*, por gjeni mbrojtës **nuk** është futur ende në specien që ka rëndësi ekologjike.
- Është **laborator**, jo terren. Asnjë mi i inxhinieruar nuk u lirua. Kosto për mbijetesën ose riprodhimin që nuk shfaqen në kafaz mund të shfaqen në natyrë.
- Është **proof of concept**, jo zgjidhje e problemit. Mbrojtja ishte e fortë, por jo totale (8 nga 10 minj bllokuan transmetimin në sfidë), dhe "Lyme e eliminuar" nuk është askund në punim.
- **Mekanizmi nuk kuptohet plotësisht** — antitrupi funksionon, por jo përmes rrugës që studimet e mëparshme do të kishin parashikuar.
- **Nuk është gene drive** dhe nuk pretendon të jetë.
- Lirimi i gjitarëve të inxhinieruar në natyrë **nuk ka precedent rregullator**. Vlerësimi i rrezikut ekologjik, qeverisja dhe pëlqimi i komuniteteve që do të jetonin me një ndërhyrje të tillë janë të gjitha të pazgjidhura — dhe autorët e thonë hapur.

Sa e fortë është prova?

Duhet ndarë në dy pjesë, sepse këto dy pjesë nuk janë njësoj të zgjidhura.

- **Rezultati laboratorik është i fortë.** Antitrup i qëndrueshëm dhe i trashëgueshëm në gjashtë breza; mbrojtje statistikisht domethënëse ndaj infeksionit; ulje statistikisht domethënëse e transmetimit të mëtejshëm, e matur në mënyrën më të drejtpërdrejtë — duke ushqyer rriqra të pastra. Disa eksperimente të pavarura tregojnë në të njëjtin drejtim.
- **Kalimi në botën reale është pothuajse krejtësisht i patestuar.** Një specie tjetër, mbijetesa në natyrë, ekologjia e ndërlikuar me shumë specie rezervuari, strategjia e lëshimit dhe rregullimi i gjithë kësaj — asgjë nga këto nuk është e dhënë në këtë punim. Autorët i paraqesin si punën që mbetet, me planifikimin e provave në terren të udhëhequr nga komunitetet ende në fazat më të hershme.

Një shënim transparence në të njëjtën frymë: ne e lexuam punimin nga dorëshkrimi i pranuar pas peer review (*article in press*), jo nga versioni përfundimtar i redaktuar. Gjetjet strukturore nuk pritet të ndryshojnë, por numrat do t'i kontrollonim sërish kundrejt versionit përfundimtar para përdorimit të mëtejshëm.

Pse ka rëndësi

Shumica e mënyrave si luftojmë sëmundjet e transmetuara nga vektorët janë reaktive dhe të pafundme: spërkat, largoi, kontrollo, trajto, përsërite — çdo sezon, përgjithmonë. Ky punim skicon

diçka ndryshe: ndërhy një herë te kafsha rezervuar dhe lejo trashëgiminë të bëjë mirëmbajtjen. Nëse do të realizohej te miu me këmbë të bardha dhe do të provohej i sigurt e efikas në terren, në parim mund të ulte nivelin bazë të Lyme në një zonë, në vend që thjesht të mbronte individët brenda saj.

Ky "në parim" mban shumë peshë dhe punimi është i ndershëm për këtë. Vlera reale këtu nuk është një kurë; është një demonstrim i kujdesshëm se imunizimi i trashëgueshëm **mund** të funksionojë dhe **mund** të ndërpresë transmetimin — i ndërtuar qëllimisht në një formë të kontrollueshme pa gene drive, ndërsa pyetjet më të vështira (specia e duhur, terreni i hapur, etika e lirimit të jetës së inxhinieruar) emërtohen dhe lihen të hapura, jo fshihen.

Përmbledhje e shkurtër

Sëmundja Lyme qarkullon mes rriqrave dhe minjve rezervuar; njerëzit janë raste anësore. Studiuesit inxhinieruan minj shtëpiakë laboratorikë që, nga gjenoma e tyre, të prodhonin një antitrup kundër proteinës OspA të *Borrelia*-s — një antitrup që mund ta bllokojë bakterin gjatë ushqyerjes së rriqrës. Minjtë e trashëguan këtë aftësi në mënyrë të qëndrueshme për të paktën gjashtë breza; kur u kafshuan nga rriqra të infektuara, i rezistuan infeksionit edhe me vetëm një kopje të gjenit dhe shumica (8 nga 10, kundrejt 1 nga 10 minjve normalë) nuk ia kaluan më bakterin rriqrave të reja, duke ndërprerë ciklin e transmetimit në laborator. Fakti që mjafton një kopje do të thotë se qasja **nuk ka nevojë** për një gene drive vetëpërhapës. Por kjo u bë te miu laboratorik, jo te miu me këmbë të bardha që e mban realisht Lyme në Amerikën e Veriut; nuk pati lirim në terren; mekanizmi nuk kuptohet plotësisht; dhe ekologjia, rregullimi dhe etika e lirimit të gjitarëve të inxhinieruar janë krejtësisht të pazgjidhura. Është një provë parimi e kujdesshme për "imunizim të trashëgueshëm" të një specieje rezervuar — jo gene drive dhe jo "Lyme e zgjidhur".

Kontroll pa teprime

Çfarë tregon punimi: Minj shtëpiakë laboratorikë (*Mus musculus*) të inxhinieruar për të shprehur një antitrup anti-OspA (LA-2, si bashkim zinxhir-i-vetëm–albuminë nga një lokus *safe harbour*) e trashëguan atë në mënyrë të qëndrueshme për $\geq$6 breza, i rezistuan infeksionit me *Borrelia* pas sfidës me rriqra (domethënëse edhe te heterozigotët me një kopje) dhe në pjesën më të madhe ndaluan transmetimin e bakterit te rriqra të pastra (8 nga 10 minj të inxhinieruar të sfiduar pa transmetim kundrejt 1 nga 10 kontrolleve; ndryshim domethënës). Mbrojtja me një kopje do të thotë se një gene drive nuk është i nevojshëm që qasja të funksionojë.

Çfarë është e besueshme, por jo e provuar: Mekanizmi i saktë me të cilin antitrupi bllokon transmetimin (nuk i pastroi bakteret nga rriqrat tashmë të infektuara, ndryshe nga puna e mëparshme anti-OspA); që i njëjti konstrukt do të funksionojë dhe do të trashëgohet në mënyrë të qëndrueshme te miu me këmbë të bardha.

Çfarë nuk tregon: Asgjë në natyrë ose te specia reale rezervuar; efekte në nivel popullate ose ekosistemi; se Lyme mund të eliminohet; se lirimi i gjitarëve të inxhinieruar është i sigurt, efikas ose i

lejueshëm; një gene drive (përkundrazi — shprehimisht nuk është i tillë).

Kufizimet kryesore: Eksperimente te *Mus musculus* laboratorik, jo te *Peromyscus leucopus* i egër; vetëm laborator, pa lirim në terren; bllokim i fortë por jo total i transmetimit (8 nga 10); mekanizëm i paqartë; pyetje ekologjike, rregullatore dhe etike të lirimit të pazgjidhura; analizuar nga dorëshkrimi i pranuar, në pritje të versionit përfundimtar.

Sa besim duhet të ketë një lexues i përgjithshëm? Të lartë se, në laborator, minjtë e inxhinieruar trashëguan rezistencë ndaj Lyme dhe ndërprenë transmetimin, dhe se kjo është qëllimisht **jo** një gene drive. Të lartë se kjo **nuk** është zgjidhje e vendosur dhe **nuk** është "Lyme e zgjidhur". Të ulët për pyetjen nëse dhe si mund të funksionojë në natyrë — e gjithë gjysma e dytë e historisë mbetet e papërfunduar. Qëndrimi i arsyeshëm: një provë parimi e kujdesshme dhe shpresëdhënëse për të ndryshuar rezervuarin në vend të pacientit — me pyetjet më të vështira ende përpara dhe të emërtuara ndershmërisht.

Burimet

Nature Communications (2026), open access CC BY 4.0
https://doi.org/10.1038/s41467-026-71757-6

Associated dataset (Mendeley Data)
https://doi.org/10.17632/wh65sf47bs.3