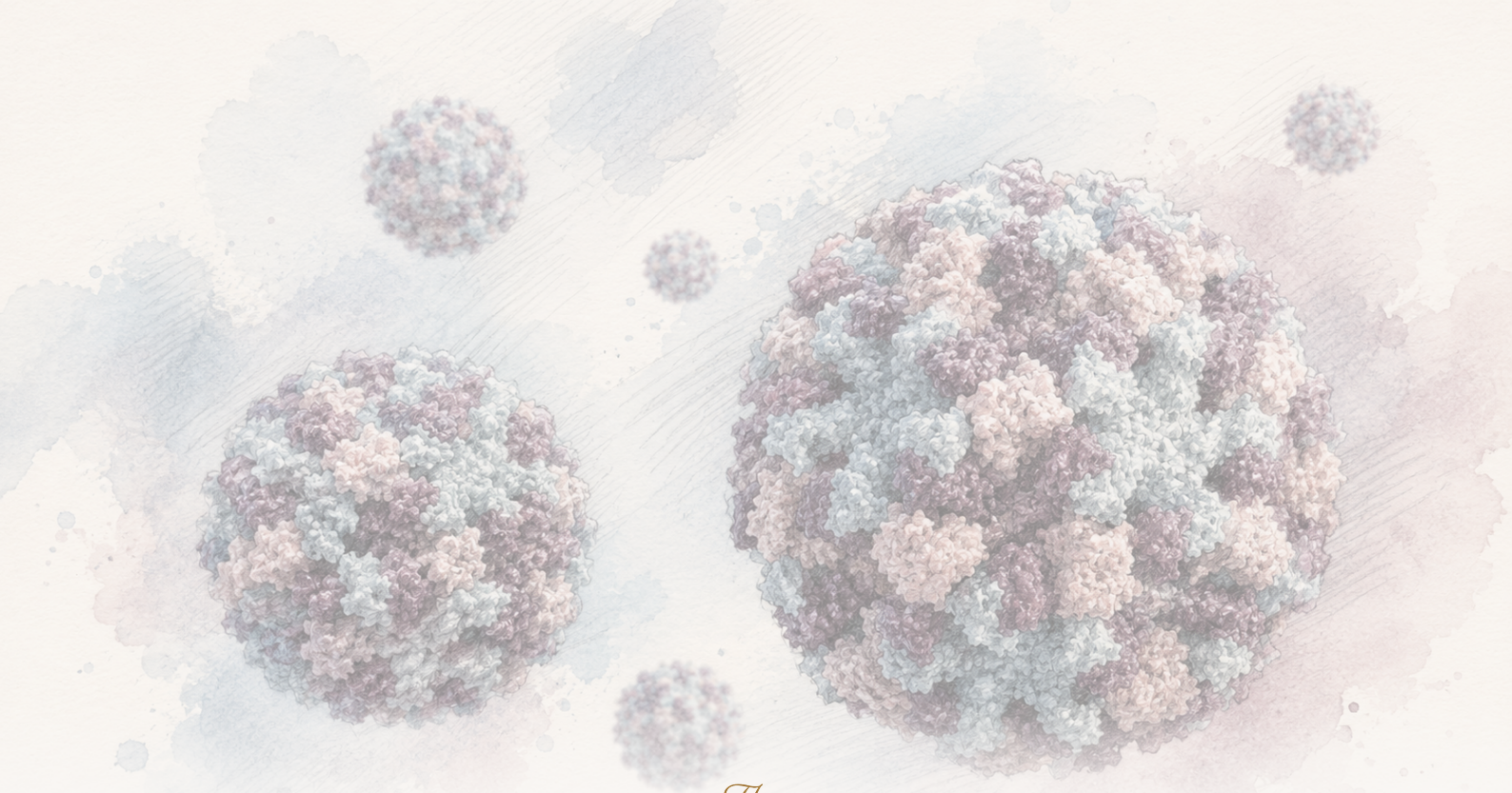

The Clean Paper

WHAT THE PAPER SAYS · WHAT IT DOESN'T · WHY IT MATTERS

# Një vaksinë orale kundër norovirusit uli infeksionin në një challenge trial — por nuk arriti endpoint-in klinik

*Një human-challenge study faza 2b testoi një vaksinë orale në tabletë kundër norovirusit GI.1. Të rriturit e vaksinuar kishin më pak gjasa të kishin infeksion të detektueshëm me qPCR pas challenge-it, treguan përgjigje imunitare mukozale dhe kishin më pak ARN virale në disa pika kohore. Por endpoint-i klinik i paracaktuar i gastroenteritit nuk u arrit, prova përdori challenge të kontrolluar me dozë të lartë te të rritur të shëndetshëm dhe nuk mati transmetimin në botën reale apo mbrojtjen ndaj gjenotipeve GII.4 që dominojnë sot. Ky është një hap premtues drejt një vaksine kundër norovirusit, jo provë se ajo ka mbërritur.*

---

Written by Cinzia Vaglio · Cross-checked by Lucio Vaglio · Edited by Michele Renda · Figures by Laura Nesso and Nova Vela · AI-assisted, human-reviewed

Paper: *An oral norovirus vaccine generates mucosal immunity and reduces viral shedding in a phase 2 placebo-controlled challenge study*, Becca A. Flitter, Joshua Gillard, Susan N. Greco, Maria D. Apkarian, Nick P. D'Amato, Lam Quynh Nguyen, Elena D. Neuhaus, Darreann Carmela M. Hailey, Marcela F. Pasetti, Mallory Shriver, Christina Quigley, Robert W. Frenck Jr., Lisa C. Lindesmith, Ralph S. Baric, Lee-Jen Wei, Sean N. Tucker & James F. Cummings, Science Translational Medicine (2025) · DOI: 10.1126/scitranslmed.adh9906

# Një challenge trial është një rrugë e shkurtër e dobishme, jo vija e finishit

Norovirusi është virusi që shumica e njerëzve e njohin si një sëmundje të papritur dhe të mjerueshme të stomakut: të vjella, diarre, ngërçe dhe disa ditë ndërprerje të fortë të jetës së përditshme. Përhapet lehtë në vende ku njerëzit ndajnë ajrin, sipërfaqet, banjot, ushqimin dhe kujdesin — shkolla, shtëpi të moshuarish, spitale, baza ushtarake dhe çerdhe. Ende nuk ka vaksinë të licencuar kundër norovirusit.

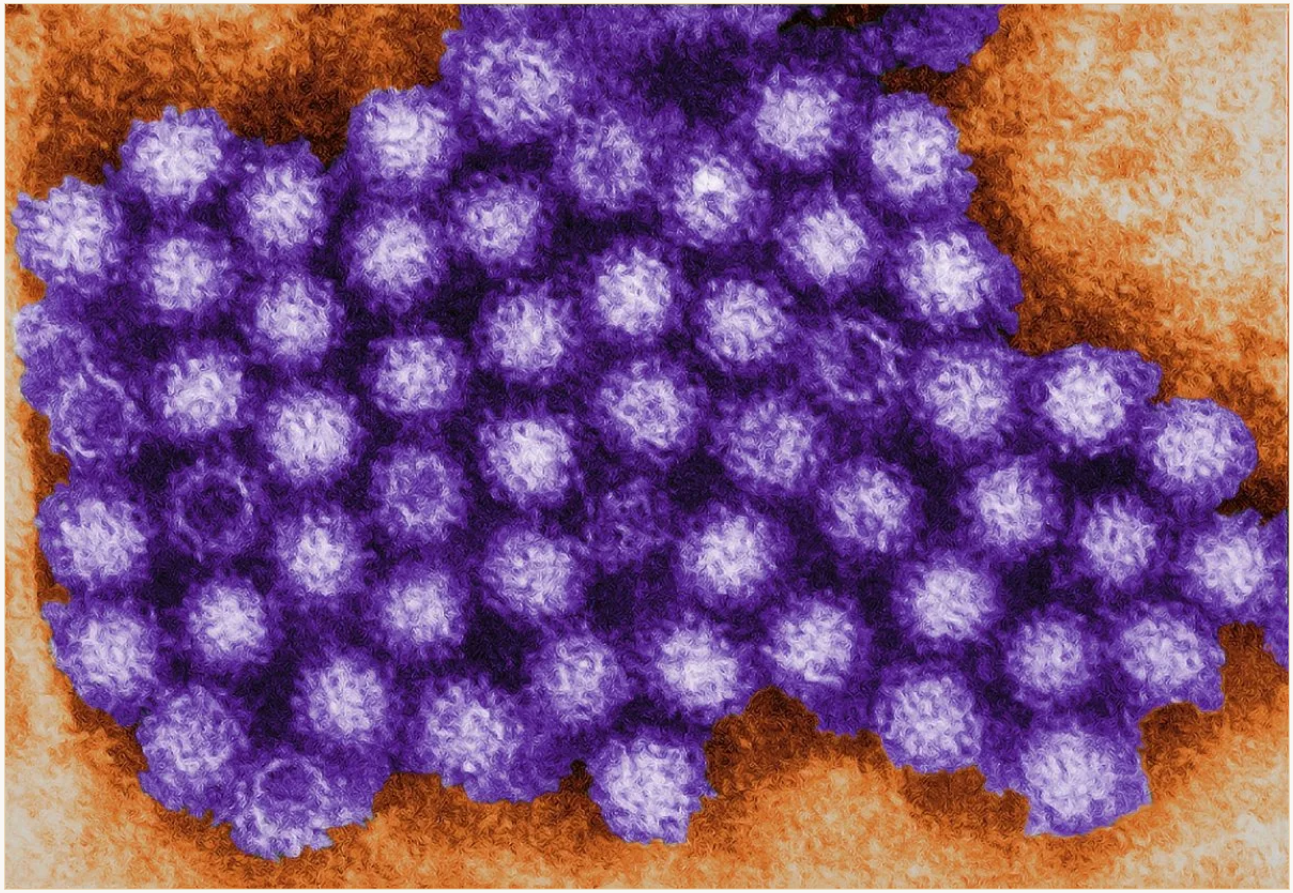

Mikrografi elektronike e transmetimit e CDC-së, e ngjyrosur dixhitalisht, që tregon virione norovirusi. Studimi i diskutuar këtu testoi një kandidat vaksine orale kundër një challenge-i të kontrolluar me norovirus GI.1.

CDC / Charles D. Humphrey Public domain

Kjo e bën studimin vërtet interesant. Autorët testuan një vaksinë orale në tabletë, VXA-G1.1-NN, në një human challenge trial të randomizuar dhe të kontrolluar me placebo. Të rriturit u vaksinuan dhe më pas u ekspozuan qëllimisht ndaj norovirusit GI.1. Vaksina uli infeksionin e detektueshëm me qPCR, prodhoi përgjigje imunitare sistemike dhe mukozale dhe uli ARN-në virale në feçe dhe të vjella në disa pika kohore.

Në një human challenge trial, ekspozimi nuk është aksidental. Vullnetarë të shëndetshëm vaksinohen ose marrin placebo dhe më pas u jepet qëllimisht një dozë e matur e patogjenit në kushte të kontrolluara. Ky dizajn mund të zbulojë sinjale shpejt, por nuk është i njëjti lloj prove si të shohësh

vaksinën duke punuar në shpërthime të zakonshme.

Por titulli nuk është “vaksina kundër norovirusit ka mbërritur”. Rezultati më i ngushtë dhe më i dobishëm është ky: në një model challenge të kontrolluar faza 2b, kandidati oral tregoi një sinjal statistikisht domethënës për infeksionin dhe korrelate të mundshme mbrojtjeje, ndërsa **nuk arriti endpoint-in klinik të paracaktuar për gastroenteritin**. Grupi i vaksinuar pati më pak raste gastroenteriti klinik nga norovirusi, por pasiguria ishte tepër e madhe për ta quajtur rezultat klinik të qartë. Studimi gjithashtu nuk testoi gjenotipet që kanë dominuar dekadat e fundit.

Ky dallim ka rëndësi. Një challenge study mund të tregojë një sinjal më shpejt se një field trial. Mund t’i ndihmojë zhvilluesit të mësojnë cilët markerë imunitarë shoqërohen me mbrojtjen. Por nuk mund të zëvendësojë provën më të vështirë që duhet para licencimit dhe përdorimit të vaksinës në shkallë popullate.

Diagram për rishikim: endpoint-i klinik i paracaktuar i gastroenteritit vjen i pari dhe nuk u arrit; sinjali i infeksionit me qPCR ishte statistikisht domethënës, por është një masë më e gjerë; korrelatet imunitare janë një rrugë për provat e ardhshme, jo provë se vaksina është gati për përdorim.

The Clean Paper CC BY 4.0

# Çfarë bënë autorët

Ekipi kreu një studim faza 2b në një qendër të vetme, double-blind, të randomizuar dhe të kontrolluar me placebo, te të rritur të shëndetshëm 18–49 vjeç. Pjesëmarrësit u caktuan të merrnin tabletën orale VXA-G1.1-NN ose placebo.

Studimi përfshiu **165 persona**: 86 në grupin e vaksinës dhe 79 në placebo. Pas vaksinimit, **141 pjesëmarrës** iu nënshtruan challenge-it oral me norovirus të gjallë GI.1: 76 në grupin e vaksinës dhe 65 në placebo.

Prova ndoqi dy pyetje të lidhura.

Së pari: a uli vaksina provat e gastroenteritit nga norovirusi pas challenge-it? Endpoint-i primar i paracaktuar ishte një kompozitë: simptoma që përmbushnin përkufizimin e gastroenteritit akut **plus** provë infeksioni me qPCR. Me fjalë të thjeshta, endpoint-i klinik kërkonte edhe sëmundje, edhe provë laboratorike të infeksionit — jo vetëm një test molekular pozitiv.

Së dyti: a gjeneroi vaksina sinjale imunitare që mund të ndihmojnë të shpjegohet mbrojtja? Autorët matën antitrupa në serum, IgA mukozale në feçe, lëng nazal dhe pështymë, qeliza që sekretojnë antitrupa, plazmoblaste me homing mukozal, ARN virale në feçe dhe të vjella, si dhe modele machine-learning për korrelatet e mbrojtjes.

Ky është avantazhi i dizajnit. Nuk është vetëm një studim "a u sëmurën?". Është edhe studim i llojeve të përgjigjeve imunitare që mund të kenë rëndësi për zhvillimin e vaksinave të ardhshme kundër norovirusit.

# Çfarë gjetën

**Endpoint-i klinik i paracaktuar nuk u arrit.** Gastroenteriti nga norovirusi ndodhi te **44.7%** e grupit të vaksinës dhe **56.9%** e grupit placebo. Kjo është diferencë prej **12.2 pikë përqindjeje** dhe **21% reduktim relativ**, por intervali i besimit kaloi përmes zeros (95% CI -4.24 deri 28.61) dhe rezultati **nuk ishte statistikisht domethënës** (P = 0.178). Për planifikim, autorët kishin modeluar një ndarje klinike shumë më të madhe: rreth 40% gastroenterit në placebo kundrejt 12% te të vaksinuarit. Rezultati i vëzhguar shkoi në drejtimin e pritur, por ishte larg supozimit të planifikimit.

Sinjali më i fortë i efikasitetit ishte te infeksioni i matur me qPCR, një masë më e gjerë dhe më pak e rreptë se gastroenteriti klinik. Pas challenge-it, **57.1%** e të vaksinuarve kishin infeksion të detektueshëm me qPCR, kundrejt **81.5%** në placebo. Diferenca ishte **23.6 pikë përqindjeje** (95% CI 7.4 deri 38.0, P = 0.003), pra **30% reduktim relativ**.

Kjo hierarki është qendrore. Vaksina uli infeksionin e detektueshëm në këtë model challenge. Grupi i vaksinës kishte gjithashtu më pak raste gastroenteriti klinik, por dallimi ishte tepër i pasigurt për t'u quajtur rezultat i qartë. Në terma statistikorë, prova **e humbi endpoint-in primar klinik**. Të dy faktet duhen mbajtur njëkohësisht.

Leximi i sigurisë ishte qetësues, por i kufizuar. Autorët nuk raportojnë ngjarje serioze të padëshirueshme të lidhura me vaksinën ose toksicitet që kufizon dozën. Shumica e ngjarjeve të kërkuara pas vaksinimit ishin të lehta dhe nuk u raportuan ngjarje të rënda të tilla në javën e parë. Formulimi i drejtë është se vaksina ishte **e toleruar mirë në këtë provë**, jo se siguria e rrallë është zgjidhur.

Përgjigjja imunitare ishte e gjerë. Deri në ditën 28, krahasuar me placebo, grupi i vaksinës kishte IgA specifike për VP1 më të lartë në serum, IgG në serum dhe titra më të lartë antitrupash funksionalë

bllokues. U rrit gjithashtu IgA specifike për VP1 në feçe, lëngun e mukozës nazale dhe pështymë. Në gjak u shtuan qelizat që sekretojnë antitrupa dhe plazmoblastet me homing mukozal — pikërisht lloji i përgjigjes që synon një vaksinë orale mukozale.

Edhe rezultati i shedding-ut është i dobishëm, por i lehtë për t'u ekzagjeruar. Nivelet e ARN-së virale ishin më të ulëta në të vjella në ditën 2 pas challenge-it dhe më të ulëta në feçe në ditët 4 dhe 8. Përqindja e personave qPCR-pozitivë pa simptoma gastroenteriti akut ishte 13.1% në grupin e vaksinës kundrejt 24.6% në placebo, por ky krahasim nuk arriti pragun konvencional të domethënies statistikore (P = 0.087). qPCR detekton ARN virale; nuk është e njëjta gjë si të matësh drejtpërdrejt virusin infektiv.

## Pse kanë rëndësi markerët imunitarë

Zhvillimi i vaksinave kundër norovirusit ka një problem praktik: field trials të mëdha janë të vështira. Shpërthimet janë të shkurtra, të paparashikueshme dhe të grupuara. Nëse zhvilluesit nuk dinë cilat përgjigje imunitare parashikojnë mbrojtjen, është e vështirë të vendoset cilët kandidatë meritojnë koston dhe shkallën e provave të mëvonshme.

Kjo është arsyeja pse pjesa e korrelateve të mbrojtjes ka rëndësi. Autorët trajnuan modele me të dhëna imunitare nga të vaksinuarit para challenge-it. Dy tipare dolën veçanërisht: **antitrupi bllokues në serum** dhe **IgA në feçe**. Antitrupi bllokues mat sa mirë antitrupat e pengojnë virusin të lidhet në assay; IgA fekale është sinjal antitrupash i matur në feçe, më pranë sipërfaqes së zorrëve ku vepron norovirusi.

Modeli Lasso parashikoi statusin e infeksionit me area under the curve 0.76; random forest kishte AUC 0.73. AUC është rezultat performance: 0.5 do të ishte sa rastësia, 1.0 ndarje perfekte. Rezultate rreth 0.73–0.76 janë të dobishme, por jo vendimtare. Do të thotë se markerët ndihmuan të dalloheshin të infektuarit nga të painfektuarit në këtë studim; nuk krijojnë test diagnostik dhe nuk e kthejnë provën në evidencë licencimi.

Ato sugjerojnë se kombinimi i antitrupit funksional në serum dhe IgA lokale në zorrë mund të ndihmojë të parashikohet kush mbrohet pas kësaj vaksine.

Kjo përputhet me biologjinë. Norovirusi infekton sipërfaqet mukozale. Një vaksinë orale përpiqet të krijojë mbrojtje pikërisht në barrierën ku virusi hyn dhe replikohet, jo vetëm në qarkullimin e gjakut. Mesazhi mekanistik më i fortë i punimit nuk është "tableta zgjidh norovirusin". Është: imuniteti mukozal, sidomos IgA fekale së bashku me antitrupin funksional bllokues, duket mjaft i rëndësishëm për të udhëhequr raundin tjetër të zhvillimit.

## Çfarë *nuk* provon kjo

- **Nuk tregon se një vaksinë kundër norovirusit është e aprovuar apo e disponueshme.** Është studim challenge faza 2b.

- **Nuk provon mbrojtje në botën reale.** Studimi përdori ekspozim të kontrolluar, jo ekspozim natyror në shkolla, shtëpi të moshuarish, spitale, anije turistike ose familje.
- **Nuk provon mbrojtje kundër të gjithë noroviruseve.** Challenge-i përdori GI.1; GII.4 ka qenë më i përhapur gjatë dy dekadave të fundit.
- **Nuk e kthen normën më të ulët të gastroenteritit në rezultat klinik të qartë.** Sinjali i infeksionit me qPCR ishte domethënës; endpoint-i klinik i paracaktuar i gastroenteritit jo.
- **Nuk provon se ulja e shedding-ut bllokon transmetimin.** Prova mati ARN virale në mostra, jo transmetim person më person.
- **Nuk zgjidh pyetjet e rralla të sigurisë.** Nuk u gjet sinjal serioz i lidhur me vaksinën në këtë provë, por kjo nuk është databazë e madhe sigurie.
- **Nuk zhduk kontekstin e konfliktit të interesit.** Studimi u financua nga Vaxart dhe disa autorë ishin punonjës, aksionarë, konsulentë ose mbajtës patentash të Vaxart.

Asnjë prej këtyre nuk e anulon rezultatin. Ato përcaktojnë madhësinë e tij.

# Kufizimi i modelit challenge

Autorët janë të qartë për një kufizim madhor: challenge studies përdorin një dozë të projektuar që të infektohen mjaft njerëz për analizën. Në këtë punim shkruajnë se studime të kontrolluara challenge përdorin rregullisht dozë infektive **tre deri pesë rende madhësie më të lartë** se ekspozimi tipik natyror. Inokulumi është doza fillestare e virusit e dhënë pjesëmarrësve; këtu ishte dozë orale e matur e virusit të gjallë GI.1 Norwalk.

Kjo ka dy anë.

Nga njëra anë, modeli është i fuqishëm. Lejon testim të kontrolluar, me kohë të njohur, gjenotip të njohur, sampling intensiv dhe matje imunitare rreth challenge-it. Prandaj studimi mund të thotë kaq shumë për infeksionin, shedding-un dhe korrelatet.

Nga ana tjetër, modeli është artificial. Një dozë shumë e lartë challenge mund të tejkalojë disa mbrojtje imunitare ose të ndryshojë marrëdhënien mes infeksionit dhe simptomave. Në këtë studim, attack rate për infeksion qPCR në placebo ishte i lartë — rreth 82% — ndërsa për gastroenteritin ishte më i ulët, rreth 57%. Attack rate këtu do të thotë pjesa e pjesëmarrësve në grup që patën rezultatin. Autorët thonë se norma më e ulët e sëmundjes klinike mund ta ketë ulur fuqinë për të detektuar dallime në sëmundje. Gjithashtu vërejnë se nuk është e qartë nëse simptomat intestinale në challenge u shkaktuan nga replikimi aktiv viral, doza e madhe fillestare, apo të dyja.

Pra leximi më i kujdesshëm nuk është "vaksina funksionon vetëm kaq" apo "do të funksiononte më mirë jashtë challenge-it". Është: modeli challenge është test qëllimisht i ashpër dhe informues dhe rezultatet e tij ende kërkojnë konfirmim në terren.

# Pse ka rëndësi

Versioni publik i dukshëm është tundues: një vaksinë në tabletë uli infeksionin me norovirus, pra vaksina për “stomach bug” pothuajse ka mbërritur. Është shumë shpejt.

Historia më e dobishme është se zhvillimi i vaksinave kundër norovirusit mund të ketë tani një rrugë më të qartë. Ky kandidat tregoi sinjal real infeksioni në human challenge, nxiti përgjigje mukozale dhe identifikoi markerë që mund të ndihmojnë provat e ardhshme. Ky është progres.

Por ende jemi herët. Botës nuk i duhet një vaksinë që funksionon vetëm në një model të vetëm challenge GI.1 te të rritur të rinj e të shëndetshëm. I duhet provë se mbron njerëzit dhe vendet ku norovirusi bën më shumë dëm: të moshuarit, fëmijët, qendrat e kujdesit, spitalet dhe shpërthimet reale të përziera, të drejtuara nga gjenotipe që ndryshojnë.

Ky punim ndihmon të ndërtohet ura. Nuk e mbyll hendekun.

# Përmbledhje e shkurtër

Një human challenge study faza 2b, i randomizuar dhe i kontrolluar me placebo, testoi kandidatin oral në tabletë VXA-G1.1-NN te të rritur të shëndetshëm. Pas challenge-it me GI.1, endpoint-i klinik i paracaktuar i gastroenteritit ishte 44.7% te të vaksinuarit kundrejt 56.9% në placebo, një reduktim relativ 21% që **nuk ishte statistikisht domethënës**. Infeksioni i detektueshëm me qPCR, masë më e gjerë, ndodhi në 57.1% kundrejt 81.5%, një reduktim relativ 30% statistikisht domethënës. Vaksina u tolerua mirë në këtë provë, prodhoi përgjigje antitrupash sistemike dhe mukozale, uli ARN-në virale në disa pika kohore dhe identifikoi antitrupin bllokues në serum plus IgA fekale si korrelate kandidate të mbrojtjes. Rezultati është premtues, por nuk është vaksinë e licencuar, nuk është evidencë faza 3 në botën reale, nuk provon ulje të transmetimit dhe nuk provon mbrojtje ndaj të gjithë gjenotipeve të norovirusit.

# Kontroll pa teprime

**Çfarë tregon punimi:** Në një challenge të kontrolluar me norovirus GI.1, një kandidat vaksine orale në tabletë nuk arriti endpoint-in klinik të paracaktuar të gastroenteritit, por uli infeksionin e detektueshëm me qPCR, prodhoi përgjigje imunitare mukozale, nuk dha sinjal serioz sigurie të lidhur me vaksinën dhe uli ARN-në virale në feçe ose të vjella në disa pika kohore.

**Çfarë është e besueshme, por jo e provuar:** Që kjo platformë mund të ulë transmetimin duke reduktuar shedding-un; që IgA fekale dhe antitrupi bllokues në serum mund të udhëheqin zhvillimin e mëtejshëm; që një vaksinë bivalente e lidhur mund të funksionojë kundër gjenotipeve më relevante.

**Çfarë nuk tregon:** Që një vaksinë norovirusi është e aprovuar ose gati; që do të parandalohen shpërthimet reale; që mbulohet sëmundja GII.4; që gastroenteriti klinik u ul në mënyrë domethënëse;

që u mat transmetimi person më person; që janë zgjidhur pyetjet e rralla të sigurisë.

**Kufizimet kryesore:** Popullatë challenge me të rritur të shëndetshëm; vetëm një strain GI.1; inokulum artificial shumë i lartë; endpoint-i klinik i paracaktuar nuk u arrit; ARN qPCR nuk është e njëjta gjë si virus infektiv; studim i financuar nga kompania me konflikte të konsiderueshme autorësh; pa efikasitet faza 3 në terren.

**Sa besim duhet të ketë një lexues i përgjithshëm?** Të lartë se ky kandidat oral gjeneroi përgjigjen mukozale të synuar dhe uli infeksionin qPCR në këtë model challenge. Mesatar se mund të ulë shedding-un dhe të ndihmojë zhvillimin e mëtejshëm. Të ulët për çdo pretendim se një vaksinë norovirusi është tashmë e disponueshme, gjerësisht mbrojtëse ose e provuar se ndalon transmetimin real.

## Burimet

Flitter et al., Science Translational Medicine (2025)
https://doi.org/10.1126/scitranslmed.adh9906

ClinicalTrials.gov, NCT05212168
https://clinicaltrials.gov/study/NCT05212168

Zenodo analysis code record, DOI 10.5281/zenodo.15178451
https://zenodo.org/records/15178451