The Clean Paper

WHAT THE PAPER SAYS · WHAT IT DOESN'T · WHY IT MATTERS

Gen koji iz neurona iznosi toksični tau istovremeno ga uklanja i pomaže mu da se širi

Tau-patologija u Alzheimerovoj bolesti prelazi s neurona na neuron, ali nije bilo jasno kako tau napušta ćeliju. Studija u časopisu Cell pokazuje da Arc — neuronski gen koji stvara kapside nalik virusnima — direktno veže tau i pakuje ga u vanćelijske vezikule koje neuroni otpuštaju. Kod miševa i uzgajanih ćelija uklanjanje Arc-a smanjilo je količinu tau-a sposobnog za zasijavanje u tim vezikulama i gotovo ukinulo prenos sa ćelije na ćeliju; u vezikulama iz ljudskog mozga s Alzheimerovom bolešću nivoi Arc-a pratile su fosforilirani tau. Kvaka je u tome što isto pakovanje i uklanja toksični tau iz neurona i pomaže njegovu širenju: miševi bez Arc-a nakupili su više tau-a unutar neurona i pokazali umeren rani porast ćelijske smrti. To je mehanizam u modelima uz ljudsku korelaciju — nije uzrok Alzheimerove bolesti i nije terapija.

Written by Vera Rubin · Cross-checked by Laura Nesso · Edited by Michele Renda · Figures by Laura Nesso and Nova Vela · AI-assisted, human-reviewed

Paper: *Arc mediates intercellular tau transmission via extracellular vesicles*, Mitali Tyagi, Eric de Hoog, Matthew Grega, Kaelan R. Sullivan, Alicia C. Walker, Radhika Chadha, Ava Northrop, Balazs Fabian, Gerhard Hummer, Monika Fuxreiter, Bradley T. Hyman, Jason D. Shepherd, Cell 189, 1-18 (2026) · DOI: 10.1016/j.cell.2026.06.008

Dvostruki život dostavnog kombija za tau u neuronu

U Alzheimerovoj bolesti protein tau ne ostaje na mestu. Unutar bolesnog neurona pogrešno se savija i stvara spletove; zatim se nekako oštećenje prenosi na sledeći neuron, pa na sledeći, šireći se mozgom prema obrascu koji prati propadanje pamćenja i mišljenja. Godinama je samo širenje bilo jasno, a *mehanizam* mutan: kako tau izlazi iz jedne ćelije i ulazi u drugu?

Studija u časopisu *Cell* nudi upečatljiv deo odgovora i zaista iznenađujući obrat. Pokazalo se da je pratitelj koji iznosi tau iz neurona **Arc** — gen koji se ponaša manje poput običnog proteina, a više poput pripitomljenog virusa, tvoreći šuplje kapside koje prenose teret između moždanih ćelija. Istraživači, predvođeni skupinom Jasona Shepherda sa Univerziteta Utah, utvrdili su da Arc hvata tau i pakuje ga u **vanćelijske vezikule**, sitne membranske mehuriće koje neuroni otpuštaju, te da se bez Arc-a prenos tau-a sa ćelije na ćeliju gotovo zaustavlja.

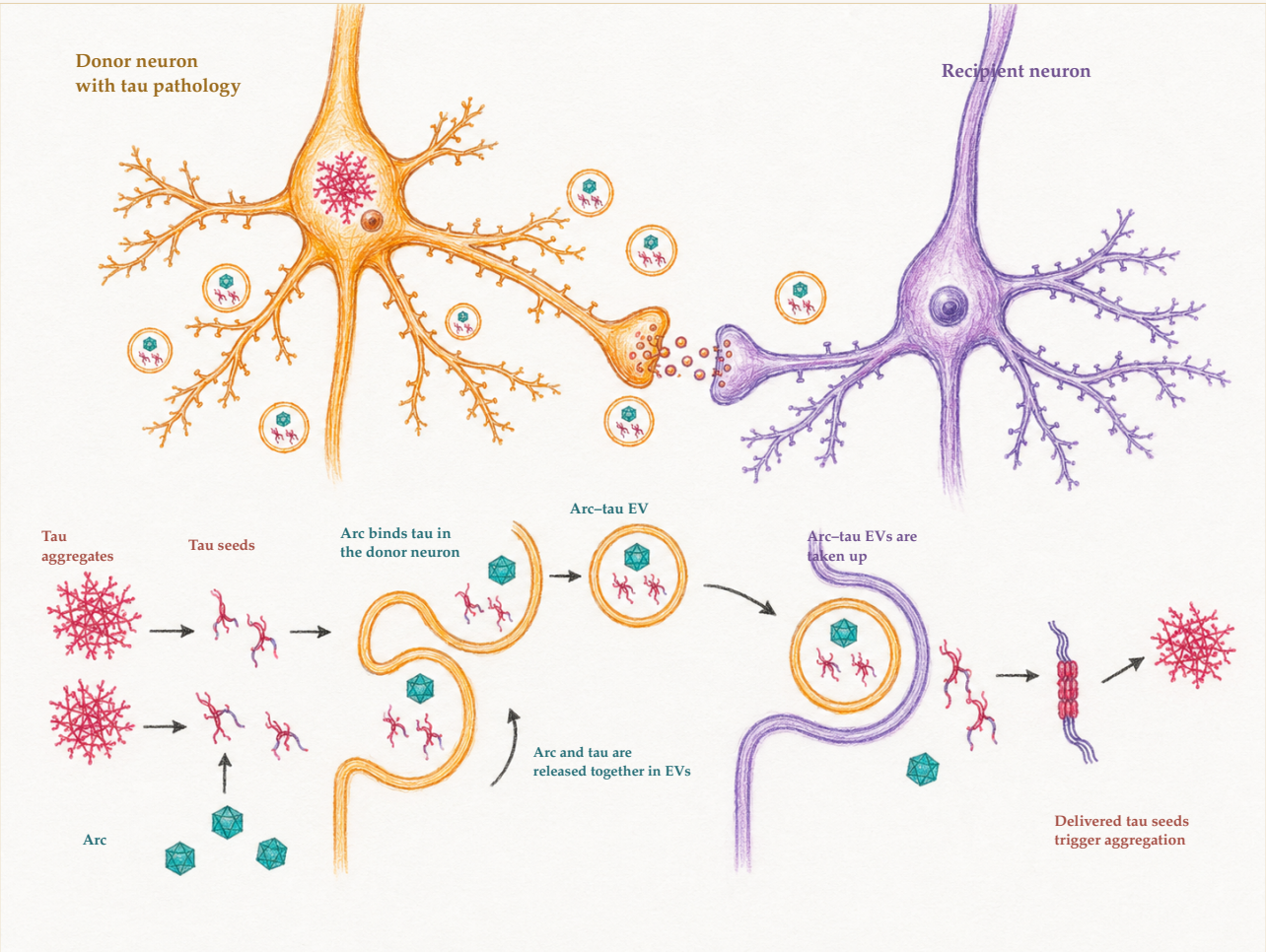

Arc veže tau u donorskom neuronu i pomaže ga spakovati u vanćelijske vezikule. Kada primateljski neuron preuzme te vezikule, dopremljeni tau može zasijati novo agregiranje. Isti je put zato dvosekao: uklanja tau iz donora, ali drugu ćeliju izlaže teretu sposobnom za zasijavanje. Ovo je shema predloženog mehanizma, a ne mikroskopska snimka.

The Clean Paper CC BY 4.0

Obrat je ono zbog čega ovo nije jednostavna priča o negativcu. Isto pakovanje koje širi tau prema

zdravim susedima ujedno *čisti* toksični tau iz neurona koji ga pakuje. Arc nije samo saboter; on je dostavni kombi čija ruta pomaže jednoj ćeliji, a šteti drugoj.

Šta su istraživači uradili

Rad slaže nekoliko vrsta dokaza, svaki sa svojim ograničenjem dosega.

- **U uzgojenim neuronima.** Uporedili su normalne neurone s neuronima bez Arc-a (Arc knockout) i izmerili koliko tau-a izlazi u vanćelijskim vezikulama. Takođe su ispitali menja li ponovo dodavanje Arc-a, samog ili s partnerskim proteinom, otpuštanje tau-a.
- **U miševa.** Upotrebili su dobro poznat model **tauopatije** — grupe bolesti, uključujući Alzheimerovu, u kojima se protein tau pogrešno savija i nakuplja u mozgu — odnosno **miševe rTg4510**, genetski konstruisane da prekomerno proizvode mutirani (P301L) oblik ljudskog tau-a, i križali ih s miševima bez Arc-a. Zatim su pročistili vezikule iz moždanog tkiva i pitali koliko tau-a nose te može li taj tau i dalje „zasijati" novo agregiranje.
- **U testu zasijavanja.** Vezikule su dodane na **reporterske ćelije** (genetski konstruisane „biosenzorske" ćelije) koje zasvetle fluorescentnim signalom kada tau počne stvarati nakupine, čime se očitava koliko snažno tau iz vezikula pokreće novo agregiranje.
- **U ljudskom moždanom tkivu.** Ispitali su postmortalni prefrontalni korteks šest osoba bez Alzheimerove bolesti i šest osoba s uznapredovalom bolešću (Braak stadij šest), tražeći putuju li Arc i fosforilirani tau zajedno u moždanim vezikulama. Poređenje je bila moguća jer su darivatelji i njihove porodice omogućili upotrebu moždanog tkiva za istraživanje, uključujući osobe bez Alzheimerove bolesti čije je tkivo činilo ključnu kontrolnu grupu.
- **Na molekularnoj nivou.** Uz pročišćene proteine i simulacije svih atoma ispitali su veže li se Arc fizički za tau i na koji način.

Šta su pronašli

- **Arc je ključan za pakovanje tau-a u vezikule.** Uklonite Arc iz neurona i sadržaj tau-a u njihovim vezikulama naglo pada, iako neuroni i dalje normalno stvaraju vezikule. U miševa su moždane vezikule životinja bez Arc-a nosile dramatično manje ljudskog tau-a — a odsutnost Arc-a nije smanjila ukupnu proizvodnju vezikula, pa je reč o *pakovanju*, a ne o samom prometu vezikula.
- **Tau koji Arc pakuje sposoban je za zasijavanje — a odsutnost Arc-a to snažno slabi.** Vezikule iz tau-miševa pokrenule su stvaranje nakupina tau-a u reporterskim ćelijama; vezikule iz tau-miševa bez Arc-a izazvale su vrlo malo. Međustanični prenos tau-a bio je, rečima autora, „gotovo odsutan" bez Arc-a.
- **Arc direktno veže tau i preferira fosforilirani oblik.** Pročišćeni Arc vezao se za tau u direktnoj, specifičnoj interakciji — čvršće kada je tau bio **fosforiliran**, odnosno kada je nosio dodatne fosfatne hemijske oznake koje se u bolesti abnormalno nakupljaju na tau-u — a simulacije opisuju

labav, promenjiv („fuzzy”) kompleks, a ne krutu bravu.

- **U vezikulama ljudskog mozga s Alzheimerovom bolešću Arc prati bolesni tau.** Nivoi Arc-a i fosforiliranog tau-a rasle su i padale zajedno kroz uzorke Alzheimerove bolesti (koeficijent korelacije 0,89, uz p-vrednost 0,01). U imunozlatnoj elektronskoj mikroskopiji vezikula iz jednog mozga s uznapredovalom Alzheimerovom bolešću (Braak stadij šest) samo je nekoliko postotaka sadržalo i Arc i tau — verovatno podcijenjeno jer veće oznake za tau slabo prodiru u vezikule.
- **Iznenađenje: gubitak Arc-a pogoršao je stanje neurona, a ne poboljšao ga.** Budući da Arc iznosi tau *iz* ćelije, njegovo uklanjanje ostavilo je više tau-a zarobljenog *unutra*. Tau-miševi bez Arc-a nakupili su više tau-a u neuronima i pokazali umeren rani porast ćelijske smrti. Brisanje samog Arc-a, u miševa bez tau-transgena, nije izazvalo takav gubitak — pa je šteta zavisila o tome da je tau bio prisutan i mogao se nakupljati.

What su ovde Arc, vezikule i „zasijavanje”

Arc je neuronski gen najpoznatiji po ulozi u učenju i pamćenju. Neobično je to što potječe od drevnog retrotranspozona — genetskog elementa nalik virusu — a njegov protein i danas stvara kapside koji mogu prenositi teret između neurona. To virusno nasleđe pomaže objasniti zašto je prikladan za pakovanje i prenos molekula poput tau-a.

Vanćelijske vezikule (EV) mali su membranom obavijeni paketići (ovde deseci do oko 150 nanometara) koje ćelije otpuštaju, a susedne ćelije preuzimaju. To je normalan kanal komunikacije između ćelija; problem je što u bolesti mogu nositi štetan teret.

„Zasijavanje” znači da mala količina pogrešno savijenog tau-a može poslužiti kao predložak koji navodi zdravi tau da poprimi isti nepravilan oblik, šireći agregiranje. Tau sposoban za zasijavanje zato je opasnija vrsta: nije samo prisutan, nego može „pokvariti” drugi tau.

Dvosekli efekat. Isti čin — Arc pakuje tau u vezikulu i šalje ga van — zaštitan je za neuron pošiljatelj (izvozi toksični tau), a opasan za primatelja (dostavlja semenku). Zato iz ovog rada ne sledi „samo blokiraj Arc”: u tim je miševima blokiranje Arc-a zarobilo više tau-a u neuronima i umereno pogoršalo ranu štetu.

Šta ovo ne dokazuje

Naslovi o Alzheimerovoj bolesti gotovo pouzdanije pretrčavaju dokaze nego u bilo kojem drugom području, pa su granice ovde važne.

- **Ovo nije uzrok Alzheimerove bolesti.** To je mehanizam *jednog koraka* — kako tau izlazi iz neurona u vezikulama — unutar mnogo veće i još nerazrešene priče bolesti. Širenje tau-a jedno je obeležje Alzheimerove bolesti, a ne njeno poreklo, i tau deli pozornicu s amiloidom, upalom i drugim procesima.
- **Ovo nije terapija i ne upućuje jednostavno na jednu.** Očita ideja „lekom blokirati mehanizam” — blokirati Arc — upravo je ono protiv čega dvosekli rezultat upozorava: u tim miševima neuroni su zadržavali više toksičnog tau-a. Bilo kakva terapijska ideja ovde je mnogo suptilnija od „isključi Arc”, a nijedna nije testirana u radu.

- **Rezultati na miševima dolaze iz modela s prekomernom ekspresijom tau-a, a ne iz prirodne bolesti.** Miševi rTg4510 konstruisani su tako da neurone preplavljuju mutiranim ljudskim tau-om. Moćan su i standardan alat za proučavanje širenja tau-a, ali modeliraju tauopatiju koju pokreće konstruisani gen, a ne sporadičnu Alzheimerovu bolest koju ima većina bolesnika.
- **Ljudski dokaz je korelacija u malom uzorku.** Zajedničko pojavljivanje Arc-a i bolesnog tau-a u moždanim vezikulama dvanaest darivatelja u skladu je s mehanizmom iz miša; samo po sebi ne pokazuje da Arc pokreće širenje tau-a u ljudi. Uporediva korelacija u uzorcima bez Alzheimerove bolesti nije dostigla statističku značajnost, a korelacija kroz dvanaest mozgova početna je tačka, ne presuda.
- **Vezikule nisu cela priča o otpuštanju tau-a.** Tau napušta neurone i kao slobodan protein te drugim putovima; ovaj rad snažno argumentira da je put Arc-vezikule važan, a ne da je jedini.

Koliko su jaki dokazi

Za centralnu tvrdnju — da Arc pakuje tau u vezikule i da je to važno za međustanični prenos tau-a — dokazi su slojeviti i međusobno se podržavaju: direktna fizička interakcija, efekat gubitka funkcije u uzgojenim neuronima, odgovarajući gubitak u moždanim vezikulama miševa, funkcionalni test zasijavanja i ljudska korelacija koja to dodatno podržava. Mehanizam ne počiva na jednom eksperimentu, a kontrola „pakovanje, ne proizvodnja vezikula” upravo je ona vrsta provere koja tumačenje čini čišćim.

Slabiji deo je doseg, a autori su odmereniji nego što bi naslov sugerisao. Najčvršće veze dolaze iz genetski konstruisanih miševa i kultura; ljudski podaci korelacijski su i oskudni; terapijska implikacija zaista je dvosmislena jer mehanizam deluje u oba smera. Razumno je imati visoko poverenje da je Arc važan za otpuštanje tau-a u vezikulama u tim sistemima, a nisko poverenje u bilo kakav skok prema „uzroku Alzheimerove bolesti” ili „načinu lečenja”.

Jednu izjavu o interesima treba zabeležiti: odgovorni autor rada prijavljuje komercijalne interese povezane s ovim mehanizmom — suosnivač je jedne kompanije te dioničar i savetnik druge, koja licencira intelektualno vlasništvo i patente vezane uz Arc kapside.

Zašto je važno

Ako je širenje tau-a važan pokretač napredovanja Alzheimerove bolesti, onda je razumevanje *vrata* kroz koja tau izlazi iz neurona preduslov za pokušaj usporavanja tog procesa. Prepoznavanje Arc-a kao jednih od tih vrata — i neočekivano, vrata koja ujedno pomažu neuronu izbaciti toksični tau — preoblikuje jedan deo problema. Upućuje na to da će strategije protiv tau-a usmerene na otpuštanje vezikula morati računati s kompromisom, a ne s čistom metom: zaustavite izvoz i možda zaštitite susede, ali otrujete izvor.

Rad takođe produbljuje neobičnu i sve važniju temu u neuronauke: gen koji je naš mozak preuzeo od

drevnog virusnog elementa nalazi se usred i pamćenja i neurodegeneracije, prenoseći teret između neurona i na korist i na štetu. To je stvaran napredak u razumevanju — i upravo zato što je rani i dvosekao, loša osnova za obećavanje leka.

Kratak rezime

Istraživači su utvrdili da Arc, neuronski gen koji potječe od genetskog elementa nalik virusu, direktno veže tau i pakuje ga u vanćelijske vezikule koje neuroni otpuštaju. U uzgojenim ćelijama i tau-modelu miševa uklanjanje Arc-a snažno je smanjilo količinu tau-a sposobnog za zasijavanje u moždanim vezikulama i gotovo ukinulo prenos tau-a sa ćelije na ćeliju; u postmortalnim mozgovima s Alzheimerovom bolešću nivoi Arc-a korelirale su s fosforiliranim tau-om u vezikulama. Neočekivan nalaz je da je to pakovanje dvoseklo: iznosi toksični tau iz neurona istovremeno dok širi semenke prema drugima, pa su miševi bez Arc-a zapravo nakupili više tau-a u neuronima i pokazali umeren rani porast ćelijske smrti. Rad identifikuje mehanizam kojim tau napušta neurone, demonstriran uglavnom u genetski konstruisanim miševima i ćelijama uz ljudsku korelaciju koja ga podržava. Nije uzrok Alzheimerove bolesti, nije terapija i — budući da je blokiranje Arc-a pogoršalo stanje neurona miša — nije jednostavna meta za lek.

Provera bez ulepšavanja

Šta rad pokazuje: U uzgojenim neuronima i tau-modelu miševa gen Arc ključan je za pakovanje tau-a sposobnog za zasijavanje u vanćelijske vezikule i za prenos tau-a između ćelija; Arc direktno veže tau; a u vezikulama ljudskog mozga s Alzheimerovom bolešću nivoi Arc-a koreliraju s fosforiliranim tau-om.

Šta je verovatno, ali nije dokazano: Da je put Arc-vezikule glavni put širenja tau-a u stvarnoj ljudskoj Alzheimerovoj bolesti. Ljudski su podaci u skladu sa tim, ali su korelacijski i ograničeni.

Šta rad ne pokazuje: Da Arc uzrokuje Alzheimerovu bolest; da bi blokiranje Arc-a lečilo bolest (u tim miševima pre suprotno); da su vezikule jedini način širenja tau-a; ili da se nalazi iz miševa koji prekomerno izražavaju tau direktno prenose na sporadičnu ljudsku bolest.

Glavna ograničenja: Mišji modeli prekomerno proizvode mutirani ljudski tau; ljudski uzorak čini dvanaest postmortalnih mozgova s korelacijskim očitanjem (i neznačajnom korelacijom u kontrolama); nijedna terapija nije testirana; a dvosekla priroda mehanizma komplicira svaku intervenciju.

Koliko poverenja treba da ima prosečan čitalac? Visoko da Arc pakuje tau u vezikule i da je važan za otpuštanje tau-a u tim sistemima. Nisko za bilo kakvu tvrdnju o lečenju ili objašnjenju uzroka Alzheimerove bolesti.

Izvori

Tyagi et al., Arc mediates intercellular tau transmission via extracellular vesicles, Cell 189, 1-18 (2026) https://doi.org/10.1016/j.cell.2026.06.008