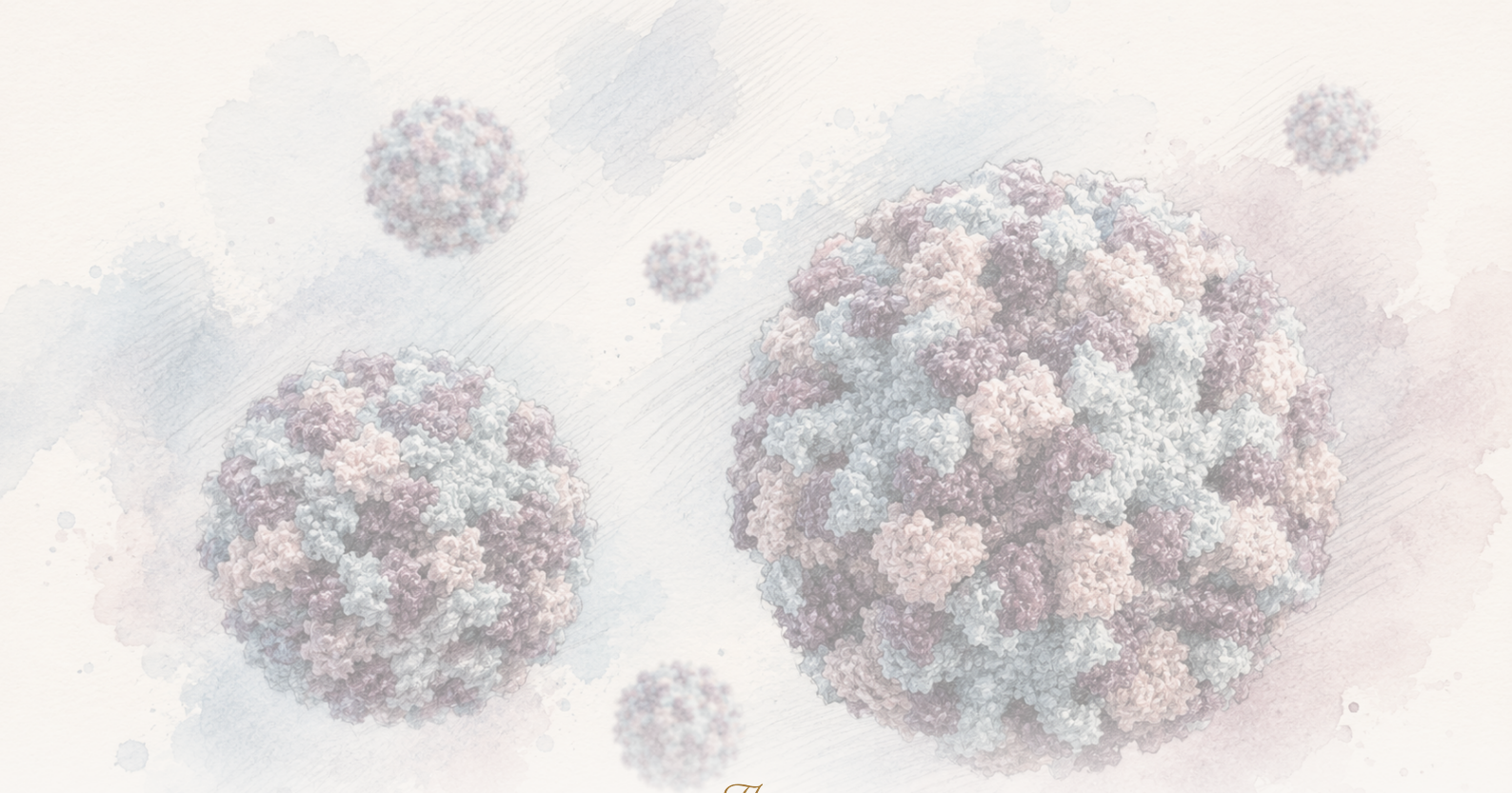

The Clean Paper

WHAT THE PAPER SAYS · WHAT IT DOESN'T · WHY IT MATTERS

Chanjo ya norovirus ya kumeza ilipunguza infection katika challenge trial — lakini ilikosa clinical endpoint yake

Phase 2b human-challenge study ilijaribu oral tablet vaccine dhidi ya GI.1 norovirus. Vaccinated adults walikuwa na uwezekano mdogo wa qPCR-detectable infection baada ya challenge, walionyesha mucosal immune responses, na walitoa viral RNA kidogo katika baadhi ya time points. Lakini prespecified clinical gastroenteritis endpoint haikufikiwa, trial ilitumia controlled high-dose challenge kwa healthy adults, na haikupima real-world transmission au protection dhidi ya GII.4 genotypes zinazotawala sasa. Hii ni hatua yenye matumaini kuelekea chanjo ya norovirus, si proof kwamba imefika.

Written by Cinzia Vaglio · Cross-checked by Lucio Vaglio · Edited by Michele Renda · Figures by Laura Nesso and Nova Vela · AI-assisted, human-reviewed

Paper: *An oral norovirus vaccine generates mucosal immunity and reduces viral shedding in a phase 2 placebo-controlled challenge study*, Becca A. Flitter, Joshua Gillard, Susan N. Greco, Maria D. Apkarian, Nick P. D'Amato, Lam Quynh Nguyen, Elena D. Neuhaus, Darreann Carmela M. Hailey, Marcela F. Pasetti, Mallory Shriver, Christina Quigley, Robert W. Frenck Jr., Lisa C. Lindesmith, Ralph S. Baric, Lee-Jen Wei, Sean N. Tucker & James F. Cummings, Science Translational Medicine (2025) · DOI: 10.1126/scitranslmed.adh9906

jaribio la kuambukiza kwa kudhibitiwa ni njia ya mkato yenye manufaa, si mstari wa mwisho

Norovirus ndiyo virusi ambavyo watu wengi hukutana navyo kama ugonjwa wa tumbo unaokuja ghafla na kwa mateso: kutapika, kuharisha, maumivu ya tumbo, na siku chache za usumbufu mkubwa. Huenea kwa urahisi mahali ambapo watu wanashiriki hewa, surfaces, vyoo, chakula na huduma — shule, nursing homes, hospitali, kambi za kijeshi, vituo vya watoto. Bado hakuna chanjo ya norovirus iliyoidhinishwa.

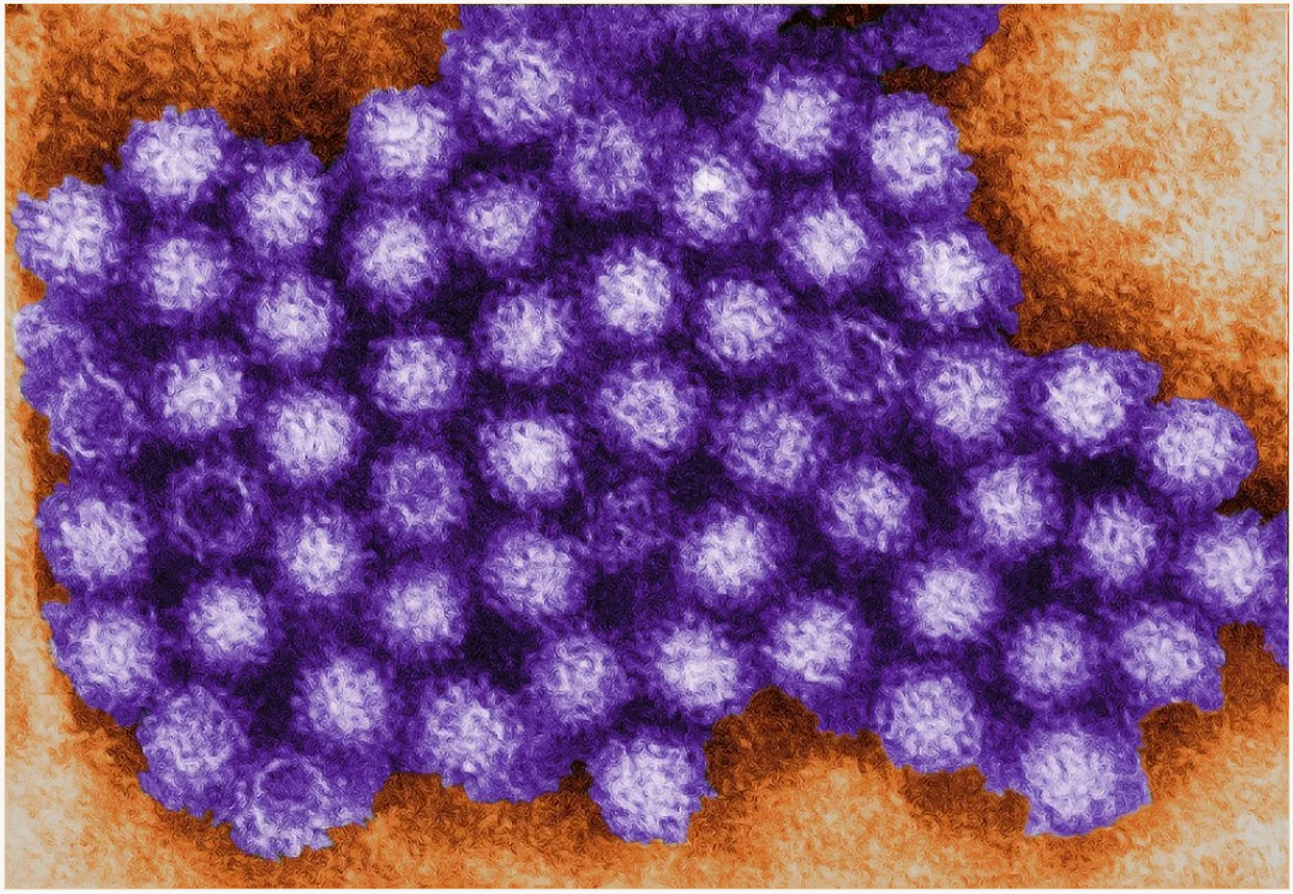

Picha ya transmission electron microscopy ya CDC iliyopakwa rangi, ikionyesha virions za norovirus. Utafiti unaojadiliwa hapa ulijaribu candidate ya chanjo ya kumeza dhidi ya changamoto iliyodhibitiwa ya norovirus GI.1.

CDC / Charles D. Humphrey Public domain

Hilo linafanya utafiti huu uvutie kweli. Waandishi walijaribu chanjo ya tablet ya kumeza, VXA-G1.1-NN, katika randomized, placebo-controlled jaribio la kudhibitiwa la kuambukiza binadamu. Watu wazima walipata chanjo, kisha wakaonyeshwa kwa makusudi norovirus GI.1. Chanjo ilipunguza maambukizi inayoweza kugunduliwa kwa qPCR, ikazalisha miitikio ya kinga ya systemic na mucosal, na kupunguza viral RNA kwenye stool na vomit katika baadhi ya time points.

Katika jaribio la kudhibitiwa la kuambukiza binadamu, exposure haitokei kwa bahati. Healthy volunteers hupewa chanjo au placebo, kisha kwa makusudi hupewa dose iliyopimwa ya pathogen katika mazingira yaliyodhibitiwa. Design hii inaweza kuonyesha ishara haraka, lakini si sawa na kuona

chanjo ikifanya kazi katika outbreaks za kawaida.

Lakini hii si habari ya kwamba “chanjo ya norovirus imefika.” Matokeo ni finyu zaidi lakini yana maana: katika modeli ya majaribio ya awamu ya 2b ambapo washiriki walipewa virusi kwa kudhibitiwa, chanjo ya kunywa ilionyesha ishara muhimu kitakwimu ya kupunguza maambukizi na viashiria vinavyowezekana vya kinga, lakini haikufikia kipimo cha kliniki kilichowekwa mapema cha gastroenteritis. Haikuthibitisha ulinzi katika mazingira halisi. Kundi la chanjo lilikuwa na visa vichache vya gastroenteritis ya norovirus, lakini kutokuwa na uhakika kulikuwa kubwa mno kuiita faida ya kliniki iliyo wazi. Utafiti pia haukujaribu genotypes ambazo zimetawala katika miongo ya hivi karibuni.

Tofauti hiyo ni muhimu. Utafiti wa kuambukiza kwa kudhibitiwa unaweza kutoa ishara mapema kuliko jaribio katika mazingira halisi na unaweza kuwasaidia watengenezaji kujua ni viashiria gani vya kinga vinavyohusiana na ulinzi. Lakini hauwezi kuchukua nafasi ya ushahidi mgumu zaidi unaohitajika kabla chanjo haijaidhinishwa na kutumiwa kwa idadi kubwa ya watu.

The primary clinical endpoint comes first

The trial showed a promising infection signal, not a vaccine-arrived result.

PRIMARY NOT MET	**Norovirus gastroenteritis** 44.7% vaccine vs 56.9% placebo; P = 0.178	Clinical endpoint: symptoms + qPCR infection
SIGNAL SIGNIFICANT	**qPCR-detectable infection** 57.1% vaccine vs 81.5% placebo; P = 0.003	Broader measure: viral RNA detected by qPCR
FUTURE GUIDANCE	**Candidate correlates** Fecal IgA + serum blocking antibody predict infection status	Useful for later trials; not licensure evidence

Mchoro wa mapitio: kigezo cha mwisho cha kliniki cha gastroenteritis kilichowekwa mapema iko kwanza na haikufikiwa; qPCR ishara ya maambukizi yalikuwa muhimu kitakwimu lakini ni kipimo kipana zaidi; viashiria vinavyohusiana na kinga ni njia ya majaribio za baadaye, si ushahidi wa chanjo iliyo tayari kutumika.

The Clean Paper CC BY 4.0

Walichofanya waandishi

Timu iliendesha utafiti wa awamu ya 2b katika kituo kimoja, ukiwa wa upofu mara mbili, wa nasibu na wenye placebo, kwa watu wazima wenye afya wenye miaka 18 hadi 49. Washiriki walipewa ama tembe ya chanjo ya kunywa VXA-G1.1-NN au placebo.

Utafiti uliandikisha **watu 165**: 86 katika kundi la chanjo na 79 placebo. Baada ya vaccination, **washiriki 141** walipata oral changamoto ya live GI.1 norovirus: 76 katika kundi la chanjo na 65 placebo.

jaribio ilifuata maswali mawili yanayoungana.

Kwanza: je, chanjo ilipunguza gastroenteritis ya norovirus baada ya kuambukizwa kwa kudhibitiwa? Kigezo kikuu cha ufanisi kilichowekwa mapema kilikuwa cha pamoja: dalili zinazokidhi ufafanuzi wa gastroenteritis ya ghafla pamoja na ushahidi wa qPCR wa maambukizi ya norovirus. Kwa lugha rahisi, kigezo kikuu cha kliniki kilihitaji **ugonjwa na ushahidi wa maabara wa maambukizi**, si kipimo cha molekuli chanya pekee.

Pili: je, chanjo ilitoa ishara za kinga ambazo zinaweza kusaidia kueleza protection? Waandishi walipima serum antibodies, mucosal IgA katika fecal, nasal na saliva samples, antibody-secreting cells, mucosal-homing plasmablasts, viral RNA kwenye stool na emesis, na machine-learning modeli za viashiria vinavyohusiana na kinga.

Hiyo ndiyo thamani ya design. Si utafiti wa “watu waliugua au la?” pekee. Pia ni utafiti wa aina gani za mwitikio wa kinga zinaweza kuwa muhimu kwa maendeleo ya chanjo za norovirus baadaye.

Walichogundua

Kigezo cha kliniki kilichowekwa mapema hakikufikiwa. Gastroenteritis ya norovirus ilitokea kwa **44.7%** ya kundi la chanjo na **56.9%** ya kundi la placebo. Hiyo ni tofauti ya **pointi 12.2 za asilimia** na upungufu wa uwiano wa **21%**, lakini 95% CI ilivuka sifuri (-4.24 hadi 28.61) na matokeo hayakuwa muhimu kitakwimu (P = 0.178). Katika upangaji wa utafiti, waandishi walikuwa wametarajia tofauti kubwa zaidi — karibu 40% ya gastroenteritis katika placebo dhidi ya 12% kwa waliopokea chanjo. Matokeo yalienda upande uliotarajiwa, lakini hayakufikia ukubwa uliotarajiwa wala kiwango cha umuhimu wa kitakwimu.

ishara yenye nguvu zaidi ya efficacy ilikuwa kwenye maambukizi iliyopimwa kwa qPCR, kipimo kipana na permissive zaidi kuliko gastroenteritis ya kliniki. Baada ya changamoto, **57.1%** ya vaccinated participants walikuwa na qPCR-detectable norovirus maambukizi, dhidi ya **81.5%** ya placebo. Tofauti ilikuwa **23.6 pointi za asilimia** (95% CI 7.4 hadi 38.0, P = 0.003), **30% upungufu wa uwiano**.

Hierarchy hiyo ni ya msingi. Chanjo ilipunguza detectable maambukizi katika changamoto modeli hii. kundi la chanjo pia ilikuwa na cases chache za ya kliniki norovirus gastroenteritis, lakini tofauti ilikuwa na kutokuwa na uhakika kubwa sana kuhesabika kama clear matokeo. Kwa takwimu, jaribio

lilikosa kigezo kikuu cha mwisho cha kliniki yake. Msomaji anapaswa kushikilia facts zote mbili kwa pamoja.

usalama readout ilikuwa ya kutia moyo lakini yenye mipaka. Waandishi hawaripoti inayohusiana na chanjo matukio makubwa yasiyofaa wala dose-limiting toxicities. Solicited adverse events nyingi baada ya vaccination zilikuwa mild, bila severe solicited events katika wiki ya kwanza. Lugha sahihi ni kwamba chanjo **ilivumiliwa vizuri katika jaribio hili**, si kwamba rare maswali ya usalama zimekwisha.

Mwitikio wa kinga ulikuwa mpana. Kufikia siku ya 28, kundi la chanjo lilikuwa na viwango vya juu zaidi vya serum VP1-specific IgA, serum IgG na kingamwili za kuzuia utendaji kuliko placebo. Chanjo pia iliongeza VP1-specific IgA katika kinyesi, majimaji ya pua na mate. Katika damu, ilichochea seli zinazotoa kingamwili na plasmablasts zinazolenga tishu za mucosa — aina ya mwitikio unaotarajiwa kutoka chanjo ya kunywa inayolenga kinga ya mucosa.

Shedding matokeo pia ni muhimu, lakini rahisi kuiongeza kupita kiasi. Viral RNA levels zilikuwa chini katika emesis changamoto day 2 na chini katika stool changamoto days 4 na 8. Sehemu ya watu walio qPCR-positive bila acute-gastroenteritis symptoms ilikuwa 13.1% katika kundi la chanjo dhidi ya 24.6% katika placebo, lakini ulinganisho huo haukufikia conventional statistical significance (P = 0.087). qPCR hugundua viral RNA; si sawa na kupima infectious virus moja kwa moja.

Kwa nini viashiria vya kinga ni muhimu

Uundaji wa chanjo ya norovirus una tatizo la vitendo: majaribio makubwa katika mazingira halisi ni magumu. Milipuko ni mifupi, haitabiriki na hujitokeza kwa makundi. Ikiwa watengenezaji hawajui ni viashiria gani vya kinga vinavyotabiri ulinzi, ni vigumu kuamua ni chanjo zipi zinazostahili gharama na ukubwa wa majaribio yajayo.

Ndiyo sababu sehemu kuhusu viashiria vya ulinzi ni muhimu. Waandishi walifundisha modeli kwa data za kinga zilizokusanywa kutoka kwa washiriki waliochanjwa kabla ya changamoto. Katika modeli hizo, vipengele viwili vilijitokeza: **serum blocking antibody** na **fecal IgA**. Serum blocking antibody hupima jinsi kingamwili zinavyozuia virusi kushikamana katika jaribio; fecal IgA ni ishara ya kingamwili inayopimwa kwenye kinyesi, karibu zaidi na uso wa utumbo ambako norovirus hufanya kazi.

Lasso modeli ilitabiri hali ya maambukizi kwa area under the curve ya 0.76; random forest modeli ilikuwa na AUC ya 0.73. AUC ni modeli-alama ya utendaji: 0.5 ingekuwa si bora kuliko chance, 1.0 separation kamili. alama karibu 0.73 hadi 0.76 ni muhimu lakini si decisive. Zina maana viashiria vya kinga zilisaidia kutofautisha infected na noninfected participants katika utafiti huu; hazitengenezi kipimo cha utambuzi, wala hazibadilishi jaribio kuwa licensure ushahidi.

Zinadokeza kwamba mchanganyiko wa functional serum antibody na local gut IgA unaweza kusaidia kutabiri nani analindwa baada ya chanjo hii.

Hilo linaendana na biological simulizi. Norovirus huambukiza mucosal surfaces. Chanjo inayotolewa kwa mdomo inalenga kutengeneza protection kwenye barrier ambako virusi vinaingia na

kurudia, si katika bloodstream pekee. Ujumbe wa mechanistic wenye nguvu zaidi si "tablet chanjo imetatua norovirus." Ni: mucosal immunity, hasa fecal IgA pamoja na functional blocking antibody, inaonekana muhimu kiasi cha kuongoza raundi inayofuata ya chanjo development.

Hili halithibitishi nini

- **Halionyeshi kwamba chanjo ya norovirus imeidhinishwa au inapatikana.** Hii ni phase 2b changamoto utafiti.
- **Halithibitishi protection katika ulimwengu halisi.** Utafiti ulitumia controlled changamoto, si natural exposure katika shule, nursing homes, hospitali, cruise ships au households.
- **Halithibitishi protection dhidi ya norovirus zote.** changamoto ilitumia GI.1; GII.4 imekuwa prevalent zaidi katika miongo miwili iliyopita.
- **Haligeuzi lower gastroenteritis rate kuwa clear ya kliniki matokeo.** qPCR ishara ya maambukizi yalikuwa muhimu kitakwimu; kigezo cha mwisho cha kliniki cha gastroenteritis kilichowekwa mapema haikuwa.
- **Halithibitishi shedding reduction inazuia transmission.** jaribio lilipima viral RNA katika samples, si spread kutoka mtu kwenda mtu.
- **Halimalizi rare maswali ya usalama.** Haikupata serious inayohusiana na chanjo ishara katika jaribio hili, lakini haikuwa hifadhidata ya usalama kubwa.
- **Haliondoi conflict-of-interest context.** Utafiti ulifadhiliwa na Vaxart, na waandishi kadhaa walikuwa employees, shareholders, consultants au patent holders wa Vaxart.

Hakuna kati ya hayo kinachofuta matokeo. Yanabainisha ukubwa wake.

Tahadhari kuhusu changamoto modeli

Waandishi wako wazi kuhusu limitation moja kubwa: changamoto tafiti hutumia dose iliyoundwa kuambukiza watu wa kutosha ili uchanganuzi ifanye kazi. Katika makala hii, wanaandika kwamba controlled changamoto tafiti mara kwa mara hutumia infectious dose **orders of magnitude tatu hadi tano juu** kuliko typical natural exposure. Inoculum ni dose ya mwanzo ya virusi inayotolewa kwa washiriki; hapa ilikuwa oral dose iliyopimwa ya live GI.1 Norwalk virus.

Hilo lina pande mbili.

Kwa upande mmoja, modeli ni yenye nguvu. Inaruhusu researchers kujaribu chanjo kwa control, ikiwa na timing inayojulikana, genotype inayojulikana, intensive sampling na ya kinga vipimo karibu na changamoto. Ndiyo sababu utafiti unaweza kusema mengi kuhusu maambukizi, shedding na correlates.

Kwa upande mwingine, modeli ya kuambukiza kwa kudhibitiwa ni ya bandia. Dozi kubwa ya virusi inaweza kushinda baadhi ya ulinzi wa kinga au kubadilisha uhusiano kati ya maambukizi na dalili. Katika utafiti huu, karibu 82% ya kundi la placebo lilikuwa na maambukizi yanayotambuliwa na

qPCR, wakati karibu 57% lilipata gastroenteritis. Hapa *attack rate* ni sehemu ya washiriki katika kundi wanaopata matokeo husika. Waandishi wanaeleza kuwa kiwango cha chini cha ugonjwa wa kliniki kinaweza kupunguza uwezo wa takwimu wa kuona tofauti kati ya makundi. Pia haijulikani kama dalili za utumbo katika utafiti wa kuambukiza kwa kudhibitiwa zilisababishwa na uzalishaji hai wa virusi, dozi kubwa ya virusi iliyotolewa, au vyote viwili.

Kwa hiyo usomaji wa makini si "chanjo inafanya kazi kwa kiasi hiki tu" au "ingefanya kazi vizuri zaidi nje ya changamoto." Ni: changamoto modeli ni deliberately harsh, informative test, na matokeo yake bado yanahitaji field confirmation.

Kwa nini ni muhimu

Toleo la wazi la umma linajaribu: tablet chanjo ilipunguza norovirus maambukizi, kwa hiyo chanjo ya stomach bug iko karibu. Hiyo ni haraka sana.

Simulizi yenye manufaa zaidi ni kwamba norovirus chanjo development huenda hatimaye ina njia iliyo wazi zaidi. Candidate hii ilionyesha real ishara ya maambukizi katika human changamoto utafiti, ikachochea mucosal miitikio ya kinga, na kuonyesha viashiria vya kinga ambazo zinaweza kusaidia future majaribio. Huo ni maendeleo.

Pia bado ni mapema. Dunia haihitaji chanjo inayofanya kazi tu katika single GI.1 changamoto modeli kwa healthy young adults. Inahitaji ushahidi kwamba chanjo inaweza kulinda watu na maeneo ambako norovirus hufanya damage kubwa zaidi: older adults, children, huduma facilities, hospitali, na mixed katika ulimwengu halisi outbreaks zinazoendeshwa na genotypes zinazobadilika.

Makala hii inasaidia kujenga daraja la pengo hilo. Hailifungi.

Muhtasari safi

Jaribio la awamu ya 2b, la nasibu na lenye placebo, liliwapa watu wazima wenye afya chanjo ya norovirus ya kunywa VXA-G1.1-NN na kisha kuwaambukiza kwa kudhibitiwa kwa aina ya GI.1. Kigezo cha kliniki cha gastroenteritis kilichowekwa mapema kilitokea kwa 44.7% ya waliopokea chanjo dhidi ya 56.9% ya placebo, upungufu wa uwiano wa 21% ambao haukuwa muhimu kitakwimu. Kipimo kipana zaidi cha maambukizi yanayotambuliwa na qPCR kilikuwa 57.1% dhidi ya 81.5%, upungufu wa 30% uliokuwa muhimu kitakwimu. Chanjo ilivumiliwa vizuri katika jaribio hili, ilizalisha miitikio ya kingamwili katika damu na mucosa, ilipunguza kiasi cha RNA ya virusi katika kinyesi au matapishi katika baadhi ya nyakati, na ikaonyesha kingamwili za kuzuia katika damu pamoja na IgA ya kinyesi kama viashiria vinavyowezekana vya ulinzi. Matokeo yanatia moyo, lakini hii si chanjo iliyoidhinishwa, si ushahidi wa awamu ya 3 katika mazingira halisi, si uthibitisho wa kupungua kwa maambukizi kutoka mtu hadi mtu, na si uthibitisho wa ulinzi dhidi ya aina zote za norovirus.

Ukaguzi bila kupamba

Makala inaonyesha nini: Katika controlled GI.1 norovirus changamoto utafiti, oral tablet chanjo inayojaribiwa ilikosa kigezo cha mwisho cha kliniki cha gastroenteritis kilichowekwa mapema lakini ikapunguza qPCR-detectable maambukizi, ikazalisha mucosal miitikio ya kinga, haikuonyesha serious inayohusiana na chanjo ishara ya hatari ya usalama, na ikapunguza viral RNA katika stool au emesis katika baadhi ya time points.

Kinachowezekana lakini hakijathibitishwa: Kwamba jukwaa la chanjo hii inaweza kupunguza transmission kwa lowering shedding; kwamba fecal IgA na serum blocking antibody zinaweza kuongoza later chanjo development; kwamba related bivalent chanjo inaweza kufanya kazi dhidi ya genotypes muhimu zaidi.

Isichoonyeshwa: Kwamba chanjo ya norovirus imeidhinishwa au iko tayari; kwamba katika ulimwengu halisi outbreaks zitazuiwa; kwamba GII.4 disease inafunikwa; kwamba gastroenteritis ya kliniki ilipunguzwa kwa significance; kwamba person-to-person transmission ilipimwa; kwamba rare maswali ya usalama zimekwisha.

Vikwazo vikuu: Washiriki walikuwa watu wazima wenye afya; aina moja tu ya GI.1 ilitumika katika majaribio; dozi ya maambukizi ilikuwa kubwa na ya bandia; kigezo cha kliniki cha gastroenteritis kilichowekwa mapema hakikufikiwa; RNA ya qPCR si sawa na virusi vinavyoweza kuambukiza; jaribio lilifadhiliwa na kampuni na waandishi kadhaa walikuwa na migongano ya maslahi; na hakuna ufanisi wa awamu ya 3 katika mazingira halisi uliopimwa.

Msomaji wa kawaida anapaswa kuwa na uhakika kiasi gani? Uhakika mkubwa kwamba oral chanjo inayojaribiwa ilizalisha mucosal mwitikio wa kinga iliyolengwa na kupunguza qPCR maambukizi katika changamoto modeli hii. Uhakika wa kati kwamba inaweza kupunguza shedding na kusaidia maendeleo ya baadaye. Uhakika mdogo kwa dai lolote kwamba chanjo ya norovirus sasa inapatikana, inalinda kwa upana, au imethibitishwa kuzuia katika ulimwengu halisi transmission.

Vyanzo

Flitter et al., Science Translational Medicine (2025)
https://doi.org/10.1126/scitranslmed.adh9906

ClinicalTrials.gov, NCT05212168
https://clinicaltrials.gov/study/NCT05212168

Zenodo analysis code record, DOI 10.5281/zenodo.15178451
https://zenodo.org/records/15178451