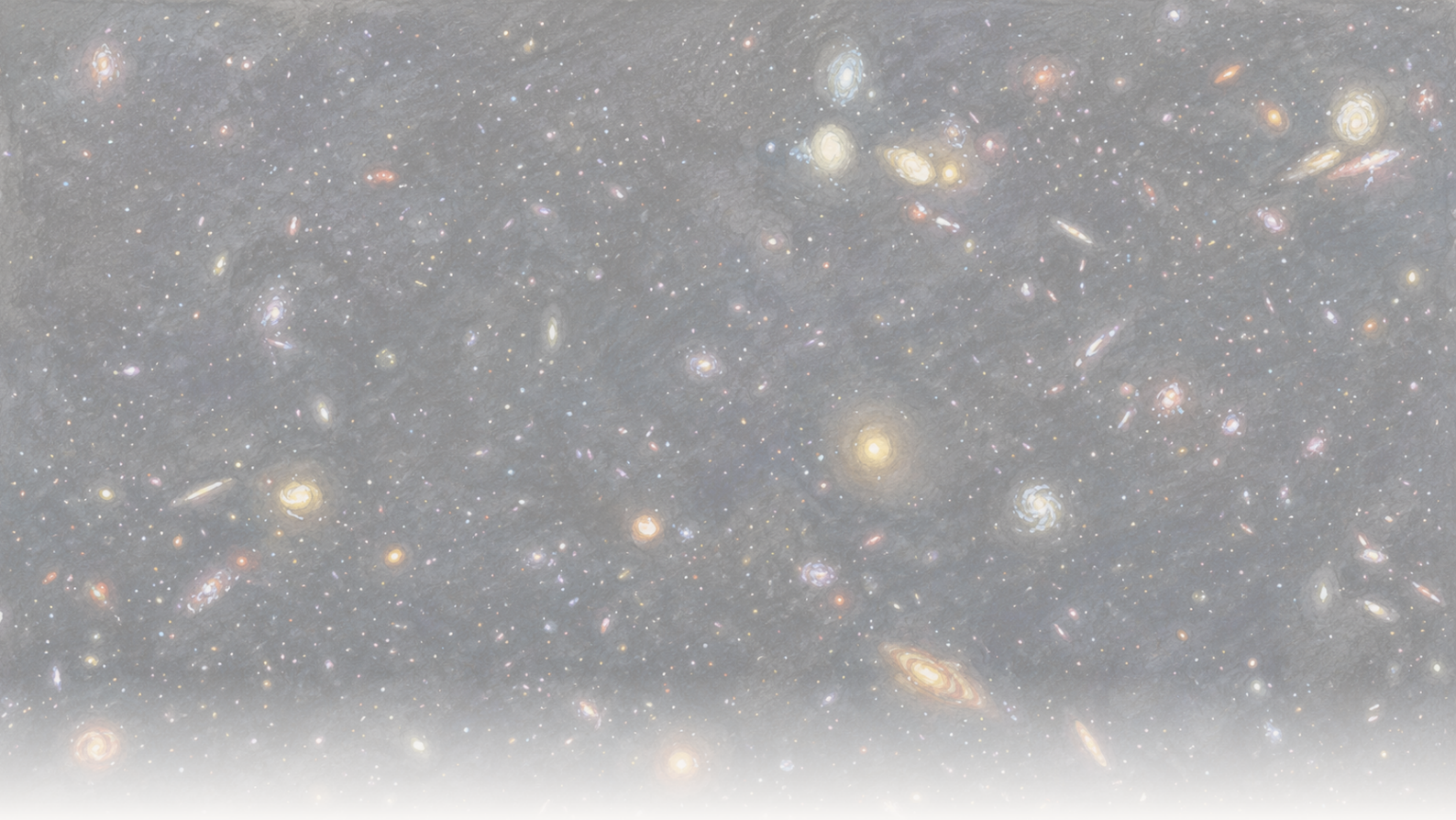

The Clean Paper

WHAT THE PAPER SAYS · WHAT IT DOESN'T · WHY IT MATTERS

กาแล็กซีที่ไกลที่สุดเท่าที่เคยจับได้ว่ามีแสงก่อไอออไนซ์รั่วออกมา

นักดาราศาสตร์ใช้ JWST และ Hubble จับอัลตราไวโอเลตก่อไอออไนซ์ที่หลุดออกจากกาแล็กซีเศียงแห่งหนึ่ง ราว 250 ล้านปีหลัง cosmic reionization — เป็น 'การรั่ว' ที่ไกลที่สุดที่เคยเห็นโดยตรง ตัวเลข escape fraction 50–100% ที่เด่นที่สุดมีฐานจริง แต่สร้างย้อนกลับจากแบบจำลอง ไม่ได้วัดตรง; ผลที่เชียบกว่าคือการทดสอบที่ redshift สูงครั้งแรกว่าเราจะตามหาร่องรอยการรั่วอย่างไรเมื่อไม่สามารถมองเห็นมันโดยตรงได้อีก

Written by Vera Rubin · Cross-checked by Cinzia Vaglio and Lucio Vaglio · Edited by Michele Renda · Figures by Nova Vela · AI-assisted, human-reviewed

Paper: *MXDFz4.4: A LyC emitter 250 Myr after the epoch of reionization and a first test of Lyman-alpha morphology as a tracer of LyC escape at high redshift*, Ilias Goovaerts, Marc Rafelski, Alexander Beckett, Grecco Oyarzun, Annalisa Citro, Farhanul Hasan, Kalina V. Nedkova, Calum Hawcroft, Anton M. Koekemoer, Mitchell Revalski, Matthew J. Hayes, Claudia Scarlata, Ray A. Lucas, Norman A. Grogin, David V. Stark, Paolo Sun, Nor Pirzkal, and Louis-Gregory Strolger, The Astrophysical Journal (accepted, 2026) · DOI: 10.3847/1538-4357/ae75b0

แสงที่ทำให้หมอกของเอกภพจางหาย

ในช่วงหลายร้อยล้านปีแรก เอกภพทึบแสง อวกาศเต็มไปด้วยไฮโดรเจนเป็นกลาง — อะตอมที่อิเล็กตรอนยังเกาะอยู่ — และไฮโดรเจนเป็นกลางดูดกลืนรังสีอัลตราไวโอเลตที่ *ก่อไอออไนซ์* ได้ดีมาก นั่นคือแสงความยาวคลื่นสั้นกว่า 912 อังสตรอม (หรือ *Lyman limit*) ซึ่งมีพลังงานมากพอจะกระแทกอิเล็กตรอนหลุดจากอะตอมไฮโดรเจน ไม่ใช่อัลตราไวโอเลตทุกชนิดที่ทำได้ — อัลตราไวโอเลตความยาวคลื่นยาวกว่านั้นไม่ได้ถูกดูดกลืนแบบเดียวกัน และเรามองเห็นมันจากกาแล็กซียุคต้นได้มากมาย — ดังนั้นสิ่งที่เอกภพวัยเยาว์กักไว้โดยเฉพาะคือแสงก่อไอออไนซ์นี้ จากนั้นในช่วงประมาณพันล้านปีถัดมา บางสิ่งได้ปล่อยโฟตอนชนิดนี้ออกมามากพอทั่วจักรวาลจนดึงอิเล็กตรอนเหล่านั้นออกอีกครั้ง ทำให้ไฮโดรเจนเกิดไอออไนซ์และแสงเดินทางได้อย่างอิสระ นักดาราศาสตร์เรียกช่วงนี้ว่ายุค reionization และผู้ต้องสงสัยที่ชัดที่สุดคือกาแล็กซียุคแรก ๆ: ดาวฤกษ์ร้อน อายุสั้นภายในนั้นปล่อยอัลตราไวโอเลตก่อไอออไนซ์มหาศาล และถ้ามีส่วนมากพอหลุดออกสู่อวกาศระหว่างกาแล็กซี พวกมันก็อาจเป็นตัวทำงานนี้

ปัญหาอยู่ที่คำว่า *หลุดออก* แสงก่อไอออไนซ์ส่วนใหญ่ของกาแล็กซีไม่เคยออกไปถึงข้างนอก — มันถูกดูดกลืนโดยไฮโดรเจนภายในกาแล็กซีเอง ซึ่งเป็นก๊าซชนิดเดียวกับที่ดาวกำลังพยายามทำให้เกิดไอออไนซ์ มีเพียงบางส่วนที่รั่วออกสู่อวกาศ และสัดส่วนนั้น ซึ่งเรียกว่า *escape fraction* เป็นตัวเลขที่หาค่าได้ยากที่สุดตัวหนึ่งของเรื่องทั้งหมด ที่แย่กว่านั้นคือในช่วง reionization เอง แทบเป็นไปไม่ได้ที่จะจับแสงที่รั่วออกมา เพราะหมอกระหว่างกาแล็กซีที่แสงกำลังช่วยกำจัดจะดูดกลืนมันนานก่อนถึงเรา ดังนั้นหากจะศึกษาการรั่ว นักดาราศาสตร์ต้องมองกาแล็กซีที่อยู่ *หลัง* หมอกเปิดออกไม่นาน ใกล้ยุคนั้นพอที่จะใช้เป็นตัวแทนได้

ทีมที่นำโดย Ilias Goovaerts จับการรั่วนี้ได้จากช่วงเวลาที่ไกลย้อนกลับไปเกือบที่สุดเท่าที่เคยเห็น ด้วยภาพลึกจาก Hubble และ JWST พวกเขารายงานกาแล็กซีจาง ๆ เพียงหนึ่งแห่ง — ชื่อในแค็ตตาล็อก MXDFz4.4 — ซึ่งอัลตราไวโอเลตก่อไอออไนซ์ที่หลุดออกมาเห็นเป็นปื้นแสงในฟิลเตอร์หนึ่งของ Hubble กาแล็กซีนี้อยู่ที่ redshift 4.442 หรือราว 250 ล้านปีหลัง reionization สิ้นสุดลง เป็น “leaker” ที่ไกลที่สุดที่ตรวจพบโดยตรงจนถึงตอนนี้

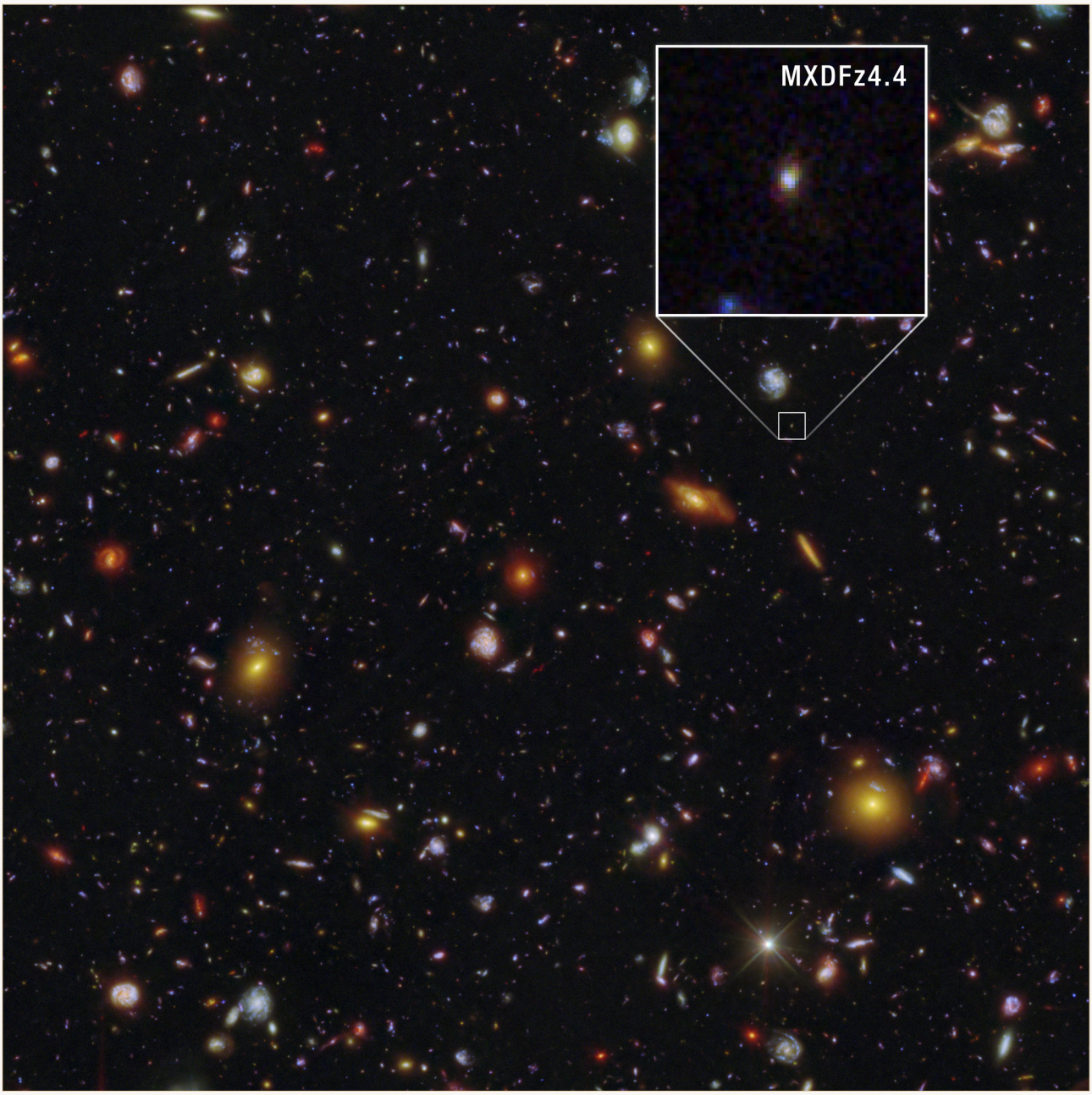

MXDFz4.4 (ขยายให้เห็นในภาพแทรก) เป็นปื้นจาง ๆ ในภาพสนามลึกจาก Hubble และ JWST — กาแล็กซีที่ไกลที่สุดเท่าที่เคยจับได้ โดยตรงว่ามีอัลตราไวโอเลตก่อไอออไนซ์รั่วออกมา มองเห็นในช่วงประมาณ 250 ล้านปีหลัง cosmic reionization สิ้นสุดลง

NASA, ESA, CSA, STScI, Ilias Goovaerts (STScI), Marc Rafelski (STScI, JHU), Anton Koekemoer (STScI); Image Processing: Alyssa Pagan (STScI)
CC BY 4.0

ตัวเลขจากงานนี้ที่มีแนวโน้มจะถูกนำไปพูดต่อคือ escape fraction และมันสูง — อยู่ที่ประมาณครึ่งหนึ่งจนถึงทั้งหมดของแสงก่อไอออไนซ์ที่กาแล็กซีสร้าง ตัวเลขนี้มีฐานจริง แต่ควรระวังว่าคำว่า “จริง” หมายถึงอะไรในที่นี้ มันไม่ได้วัดตรง ๆ จากภาพ แต่สร้างย้อนกลับผ่านแบบจำลองหลายชั้น และช่วงค่าที่กว้างก็มีเหตุผลที่ตรงไปตรงมา เรื่องที่มีประโยชน์กว่ามีสองส่วน: การจับการรั่วจากกาแล็กซีหนึ่งแห่งบอกอะไรเราได้และบอกอะไรไม่ได้ และผลที่เงียบกว่าอีกอย่าง — ความพยายามครั้งแรกใน redshift สูงขนาดนี้ที่จะตรวจสอบวิธี *ทางอ้อม* สำหรับตามหาร่องรอยการรั่ว เทียบกับช่วงที่วิธีตรวจตรง ๆ ยังใช้ได้อยู่

“escape fraction” คืออะไร และทำไมจึงหาค่าได้ยาก

ดาวฤกษ์ — โดยเฉพาะดาวที่ใหญ่ที่สุด ร้อนที่สุด และอายุน้อยที่สุด — ปล่อยรังสีอัลตราไวโอเลตที่มีพลังงานมากพอจะกระแทกอิเล็กตรอนออกจากอะตอมไฮโดรเจน นักดาราศาสตร์เรียกสิ่งนี้ว่ารังสีก่อไอออไนซ์ หรือในช่วงความยาวคลื่นที่เกี่ยวข้องเรียกว่าแสง *Lyman continuum* มันเป็นเหมือนสกุลเงินของ reionization: เอกภพโปร่งใสขึ้นเมื่อมีโฟตอนเหล่านี้หลุดออกมามากพอที่จะทำให้ไฮโดรเจนระหว่างกาแล็กซีอยู่ในสภาพไอออไนซ์
แต่ในกาแล็กซีก็เต็มไปด้วยไฮโดรเจนเช่นกัน แสงก่อไอออไนซ์จำนวนมากถูกดูดซับก่อนจะออกจากกาแล็กซี — ใช้ไปกับการทำให้ก๊าซของกาแล็กซีเองเกิดไอออไนซ์ *Escape fraction* คือสัดส่วนที่หลุดออกสู่อวกาศระหว่างกาแล็กซี ซึ่งจึงสามารถช่วยทำให้เอกภพโดยรอบเกิด reionization ได้จริง มันเป็นหัวใจของคำถามทั้งหมด และวัดยากด้วยสองเหตุผลอย่างแรก ในช่วง reionization สสารระหว่างกาแล็กซียังเต็มไปด้วยไฮโดรเจนเป็นกลาง ซึ่งดูดกลืนแสงชนิดเดียวกับที่เราพยายามตรวจจับ — ดังนั้นแสงที่รั่วออกมามักมาไม่ถึงเราเลย อย่างที่สอง แม้ จะ เห็นมันได้บ้าง (หลังยุคนั้นเล็กน้อยตามแนวสายตาที่โปร่งผิดปกติ) การเปลี่ยนสิ่งที่ตรวจพบให้เป็น escape fraction หมายถึงการเอาปริมาณที่สังเกตได้ไปหารด้วยปริมาณที่กาแล็กซีสร้าง — แต่ปริมาณที่สร้างขึ้นก็เห็นโดยตรงไม่ได้เช่นกัน ต้องสร้างแบบจำลองจากแสงชนิดอื่นของกาแล็กซี ประวัติการก่อตัวดาวที่อนุมาน และสมมติฐานเกี่ยวกับดาวฤกษ์เอง
นี่คือเหตุผลที่ escape fraction มีแถบความไม่แน่นอนกว้าง และเมื่อการดูดกลืนระหว่างกาแล็กซีก็ต้องใช้แบบจำลองด้วย การตรวจพบเดียวกันจึงรองรับคำตอบได้เป็นช่วงกว้าง ตัวเลขนี้เป็นค่าที่สร้างย้อนกลับ ไม่ใช่ค่าที่อ่านตรง ๆ จากเครื่องมือ

ผู้วิจัยทำอะไร

- ยืนยันระยะของกาแล็กซีด้วยสเปกโทรสโกปีเชิงลึกจากเครื่อง MUSE บน VLT ซึ่งจับเส้นการแผ่รังสีเพียงเส้นเดียว — Lyman-alpha — ที่มีรูปทรงไม่สมมาตรแบบที่พบเป็นปกติสำหรับเส้นนี้ที่ redshift สูง ทำให้กำหนด redshift ได้ที่ z = 4.442 ทีมประเมินโอกาสที่วัตถุเบื้องหน้าจะมาเรียงตรงกันโดยบังเอิญไว้ที่ 0.0076%
- ตรวจพบแสงก่อไอออไนซ์ (Lyman continuum) ที่หลุดออกมาในภาพ Hubble F435W เชิงลึก — ฟิลเตอร์ที่ ณ redshift นี้มองเห็นเฉพาะแสงต่ำกว่า 912 อังสตรอมซึ่งนับว่า “หลุดออก” การตรวจพบอยู่ที่ 5.2–5.3σ (sigma บอกว่าสัญญาณอยู่เหนือระดับ noise ที่คาดไว้แค่ไหน; 5σ เป็นเกณฑ์ทางสถิติที่เข้มงวดมาก แต่ไม่ใช่หลักฐานว่าการตีความนั้นต้องถูกต้อง — คู่มือ) และตรวจซ้ำเทียบกับฟลักซ์ในตำแหน่งท้องฟ้าว่างหนึ่งล้านตำแหน่งเพื่อให้แน่ใจว่าไม่ใช่ noise
- ตัดกับดักคลาสสิกของข้ออ้างประเภทนี้ออก — ว่าแสง “ที่รั่ว” จริง ๆ มาจากกาแล็กซี redshift ต่ำที่บังเอิญอยู่ด้านหน้า — โดยใช้รูปร่างของแหล่งกำเนิดที่แยกเชิงพื้นที่ได้และวิธี de-blending ที่ทำขึ้นเฉพาะเพื่อแยกเพื่อนบ้านจาง ๆ
- สร้างแบบจำลองประชากรดาวของกาแล็กซีโดยฟิตสีทั้งหมดจาก Hubble และ JWST (ด้วยโค้ด CIGALE และแบบจำลองประชากรดาวหลายแบบ) ซึ่งชี้ไปยังการปะทุของการก่อตัวดาวเมื่อไม่กี่ล้านปีก่อน
- จำลองว่าระหว่างทาง สสารระหว่างกาแล็กซีจะดูดกลืนแสงก่อไอออไนซ์เท่าใด โดยใช้แนวสายตาจำลอง 10,000 เส้น แล้วรวมข้อมูลทั้งหมดเพื่อหา escape fraction
- ทดสอบเป็นครั้งแรกในอดีตที่ไกลขนาดนี้ว่า วิธี *ทางอ้อม* ในการตรวจหารั่วรอยการรั่ว — รูปร่างและขอบเขตของเส้น Lyman-alpha (“halo fraction”) — สอดคล้องกับการตรวจพบโดยตรงหรือไม่

พบอะไร

- แหล่งปล่อย Lyman continuum ที่ตรวจพบโดยตรงและไกลที่สุดจนถึงปัจจุบัน ที่ z = 4.442
- ตรวจพบแสงก่อไอออไนซ์ที่หลุดออกมาจริง ๆ — ไม่ใช่การอนุมาน แต่เป็นสัญญาณในภาพที่ 5.2–5.3σ

- Escape fraction สูง อยู่ในช่วง 50–100% ขึ้นอยู่กับสมมติฐาน — สูงจริง แต่ขึ้นกับแบบจำลอง (ค่าประเมินแบบ *relative* แยกอีกแบบสูงเกิน 100% ด้วย นี่เป็นผลจากนิยามของมัน — เปรียบเทียบแสงก่อไอออไนซ์ที่หลุดออกมากับอัลตราไวโอเลตของกาแล็กซีโดยยังไม่ได้แก้ผลจากฝุ่น — ไม่ได้หมายความว่ามีแสงหลุดออกมามากกว่าที่ดาวสร้างจริง)
- หลักฐานจากการฟิตแสงดาวชี้ว่า การปะทุของการก่อตัวดาวเมื่อไม่นานมานี้กำลังขับทั้งการสร้างและการหลุดออกของแสงก่อไอออไนซ์
- ตามคำของผู้เขียน มี "หลักฐานสนับสนุนอย่างระมัดระวัง" ว่ารูปร่างของเส้น Lyman-alpha อาจใช้เป็นตัวบ่งชี้การหลุดออกของแสงที่ redshift สูงได้

สิ่งที่ผลนี้ยังพิสูจน์ไม่ได้

- มัน **ไม่ได้** ระบุว่าเป็น "กาแล็กซีที่ทำให้เอกภพเกิด reionization" นี่คือกาแล็กซีเพียงแห่งเดียว และอยู่ประมาณ 250 ล้านปี *หลัง* reionization สิ้นสุด ไม่ใช่ในระหว่างยุคนั้น มันเป็นบันไดขั้นหนึ่งเข้าใกล้ยุคดังกล่าว ไม่ใช่ภาพของเหตุการณ์นั้นเอง
- Escape fraction **ไม่ใช่** ค่าที่วัดโดยตรง มันถูกสร้างย้อนกลับโดยนำแสงที่สังเกตได้ไปหารด้วยปริมาณแสงที่สร้างขึ้นซึ่ง *มาจากแบบจำลอง* แล้วแก้ด้วยปริมาณการดูดกลืนระหว่างกาแล็กซีที่ก็ *มาจากแบบจำลอง* เช่นกัน — และผู้เขียนจงใจเลือกแนวสายตาที่เอื้อ เพราะกาแล็กซีที่แสงรั่วมาถึงเราได้ตั้งแต่แรกย่อมต้องอยู่ในทิศที่โปร่งกว่าค่าเฉลี่ย ช่วงที่กว้าง (50–100% และสูงกว่านั้นสำหรับค่าประเมินแบบสัมพัทธ์) เป็นสัญญาณตรงไปตรงมาของการพึ่งแบบจำลองนี้
- มัน **ไม่ได้** ยืนยันตัวบ่งชี้ Lyman-alpha แบบใหม่ "หลักฐานสนับสนุนอย่างระมัดระวัง" จากวัตถุเดียวเป็นการทดสอบครั้งแรก ไม่ใช่การยืนยัน
- ผลนี้เพียงอย่างเดียว **ไม่ได้** ตัดสินว่าการก่อตัวดาวแบบเป็นช่วงปะทุเป็นตัวขับ reionization นั้นเป็นการตีความที่สมเหตุผลจากกาแล็กซีหนึ่งแห่งร่วมกับการวิเคราะห์ตัวบ่งชี้ ไม่ใช่กฎที่พิสูจน์แล้ว

หลักฐานแข็งแรงแค่ไหน

- **แข็งแรง** ในส่วนที่เป็นการตรวจตรง: redshift (เส้น Lyman-alpha รูปร่างเฉพาะ โดยมีโอกาส 0.0076% ที่จะปนเปื้อนจากวัตถุเบื้องหน้า) และการตรวจพบแสงที่หลุดออกมา (5.2–5.3σ ตรวจเทียบกับ aperture ว่างหนึ่งล้านตำแหน่ง และปิดช่องความเป็นไปได้เรื่องวัตถุเบื้องหน้า — กับดักที่เคยทำให้ข้ออ้างการตรวจการรั่วที่ redshift สูงพังมาแล้ว — อย่างละเอียด)
- **อ่อนกว่า และผู้เขียนก็เปิดเผยเรื่องนี้ตรง ๆ ในส่วนที่อาศัยแบบจำลอง:** *ค่าตัวเลข* ของ escape fraction (ขึ้นกับแบบจำลองดาวและแนวสายตาระหว่างกาแล็กซีที่เลือก) "ความสำคัญ" ต่อ reionization (วัตถุเดียว บวกการตีความ) และตัวบ่งชี้ใหม่ (การทดสอบครั้งแรกอย่างระมัดระวัง)
- ความซื่อตรงของงานอยู่ที่การรายงานเป็นช่วง ไม่ใช่ตัวเลขเดียว ผู้เขียนเรียกหลักฐานสนับสนุนตัวบ่งชี้ว่า "ระมัดระวัง" และแม้แต่ปฏิเสธที่จะเชื่อค่าประเมินการส่งผ่านของสสารระหว่างกาแล็กซีค่าหนึ่งของตัวเอง นี่เป็นงานที่ระวังการพูดเกินผล; ความเสี่ยงของการปั่นกระแสอยู่ภายนอกตัวงาน

ทำไมจึงสำคัญ

การตรวจพบแสงก่อไอออไนซ์ที่หลุดออกมาโดยตรงถูกผลักเข้าใกล้ยุค reionization แทบจะสุดขอบที่ทำได้แล้ว — ถึงบริเวณที่แสงยังพอเล็ดลอดผ่านมาได้อย่างหวุดหวิด แค่นั้นก็มีคุณค่าในตัวเอง แต่ผลที่เงียบกว่าอาจสำคัญกว่า: เมื่อเข้าไป *อยู่ภายใน* ยุค reionization วิธีตรวจตรงจะใช้ไม่ได้เลย และทุกอย่างต้องพึ่งตัวบ่งชี้ทางอ้อมที่สอบเทียบจากกาแล็กซีที่ใกล้กว่าและดูง่ายกว่า

การทดสอบตัวบ่งชี้หนึ่งที่นี่ ซึ่งยังเทียบกับการตรวจพบจริงได้ คือวิธีสร้างเหตุผลให้เราเชื่อมั่นภายหลังเมื่อไม่สามารถตรวจตรงได้อีก คุณค่าของ MXDFz4.4 จึงไม่ค่อยใช่ "เราพบกาแล็กซีที่ทำให้เอกภพเกิด reionization" แต่เป็น "เรากำลังเรียนรู้ว่าจะอ่านร่องรอยการรั่วอย่างไร และเริ่มตรวจสอบเครื่องมือก่อนเข้าไปในความมืด"

สรุป

นักดาราศาสตร์ที่ใช้ Hubble และ JWST ตรวจพบโดยตรงว่าอัลตราไวโอเลตก่อไอออไนซ์กำลังหลุดออกจากกาแล็กซีเพียงแห่งหนึ่งที่ redshift 4.442 — เป็นการตรวจพบที่ไกลที่สุดจนถึงปัจจุบัน ประมาณ 250 ล้านปีหลัง cosmic reionization สิ้นสุดลง ตัวการตรวจพบเองแข็งแรง แต่ escape fraction 50–100% ที่หยิบไปพาดหัวได้ง่ายนั้นไม่ใช่ค่าที่วัดตรง มันสร้างย้อนกลับผ่านแบบจำลองดาวของกาแล็กซีและการดูดกลืนระหว่างกาแล็กซีตามแนวสายตาที่ตั้งใจเลือกให้เอื้อ จึงมีช่วงกว้างมาก ควบคู่กับการตรวจพบนี้ ทีมได้ทำการทดสอบที่ redshift สูงครั้งแรกของวิธีทางอ้อมในการตามหาแสงที่หลุดออก — รูปร่างของเส้น Lyman-alpha — และพบ "หลักฐานสนับสนุนอย่างระมัดระวัง" นี่เป็นผลจากวัตถุเดียวที่ทำอย่างระมัดระวัง: จับร่องรอยการรั่วได้จริง มีตัวเลขที่ยอมรับความไม่แน่นอนอย่างตรงไปตรงมา และเป็นก้าวแรกสู่เครื่องมือที่นักดาราศาสตร์จะต้องใช้เมื่อแสงที่รั่วนั้นมองไม่เห็นอีกต่อไป

ประเมินแบบไม่เกินจริง

งานวิจัยแสดงอะไร: การตรวจพบโดยตรงที่ 5.2–5.3σ ของแสงก่อไอออไนซ์ (Lyman continuum) ที่หลุดออกจากกาแล็กซีที่ z = 4.442 — เป็นการตรวจพบที่ redshift สูงที่สุดจนถึงปัจจุบัน — โดยตัดความเป็นไปได้เรื่องการปนเปื้อนจากวัตถุเบื้องหน้าอย่างระมัดระวัง

อะไรที่เป็นไปได้แต่ยังไม่พิสูจน์: Escape fraction ของกาแล็กซีอยู่ที่ 50–100% การตรวจพบเป็นของจริง แต่สัดส่วนนี้สร้างย้อนกลับผ่านแบบจำลองประชากรดาวและการดูดกลืนระหว่างกาแล็กซี (ตามแนวสายตาที่เอื้อ) จึงครอบคลุมช่วงกว้าง อีกเรื่องที่เป็นไปได้แต่ยังไม่พิสูจน์คือรูปร่างเส้น Lyman-alpha ใช้เป็นตัวบ่งชี้การหลุดออกของแสงได้ไกลย้อนกลับถึงระดับนี้ — งานให้เพียง "หลักฐานสนับสนุนอย่างระมัดระวัง" จากวัตถุเดียว

มันไม่ได้แสดงอะไร: ไม่ได้แสดงว่านี่คือกาแล็กซี "ที่ทำให้เอกภพเกิด reionization" (มันอยู่หลังยุคนั้น และเป็นวัตถุเดียว) และไม่ได้แสดงว่าการก่อตัวดาวแบบปะทุเป็นตัวขับ reionization (เป็นการตีความ ไม่ใช่การพิสูจน์)

ข้อจำกัดหลัก: ตัวอย่างเพียงหนึ่งวัตถุ; escape fraction ที่ขึ้นกับตัวเลือกแบบจำลองและแนวสายตาที่จงใจเลือกให้โปร่ง; การทดสอบตัวบ่งชี้ใหม่ครั้งแรกอย่างระมัดระวัง; และความยากโดยธรรมชาติของการศึกษาแสงก่อไอออไนซ์ที่หลุดออกมาในช่วงใกล้ยุคที่มันกลายเป็นสิ่งที่มองไม่เห็น

ผู้อ่านทั่วไปควรมั่นใจแค่ไหน? มั่นใจสูงว่าแสงที่หลุดออกมาถูกตรวจพบจริง และนี่เป็นการจับได้ที่ไกลที่สุดจนถึงตอนนี้ มั่นใจต่ำถึงปานกลางต่อค่าที่แน่นอนของ escape fraction — ให้มอง "50–100%" เป็นช่วงจากแบบจำลอง ไม่ใช่ค่าที่วัดตรง สำหรับตัวบ่งชี้ใหม่ ความมั่นใจระดับปานกลาง: เป็นการตรวจครั้งแรกที่มีแนวโน้มดี ยังไม่ใช่เครื่องมือที่ยืนยันแล้ว

การปรับปรุงหลังเผยแพร่

- **การแก้ไข · 2026-07-28**
  หลังได้รับข้อเสนอแนะจาก Ilias Goovaerts ผู้เขียนงานวิจัย บทความปรับให้กล่าวถึงแสงก่อไอออไนซ์ตั้งแต่ต้น แทนการ

พูดถึงอัลตราไวโอเลตโดยรวม โดยระบุชัดว่ามีเพียงอัลตราไวโอเลตความยาวคลื่นสั้น — ต่ำกว่าขีดจำกัด Lyman ที่ 912 อังสตรอม — เท่านั้นที่ก่อไอออไนซ์ ส่วนอัลตราไวโอเลตความยาวคลื่นยาวกว่านั้นไม่ก่อไอออไนซ์และสังเกตได้เป็นปกติจากกาแล็กซี redshift สูง

แหล่งข้อมูล

Goovaerts et al., arXiv:2603.04517 (accepted in The Astrophysical Journal)
https://arxiv.org/abs/2603.04517

The Astrophysical Journal (2026), DOI 10.3847/1538-4357/ae75b0
https://doi.org/10.3847/1538-4357/ae75b0