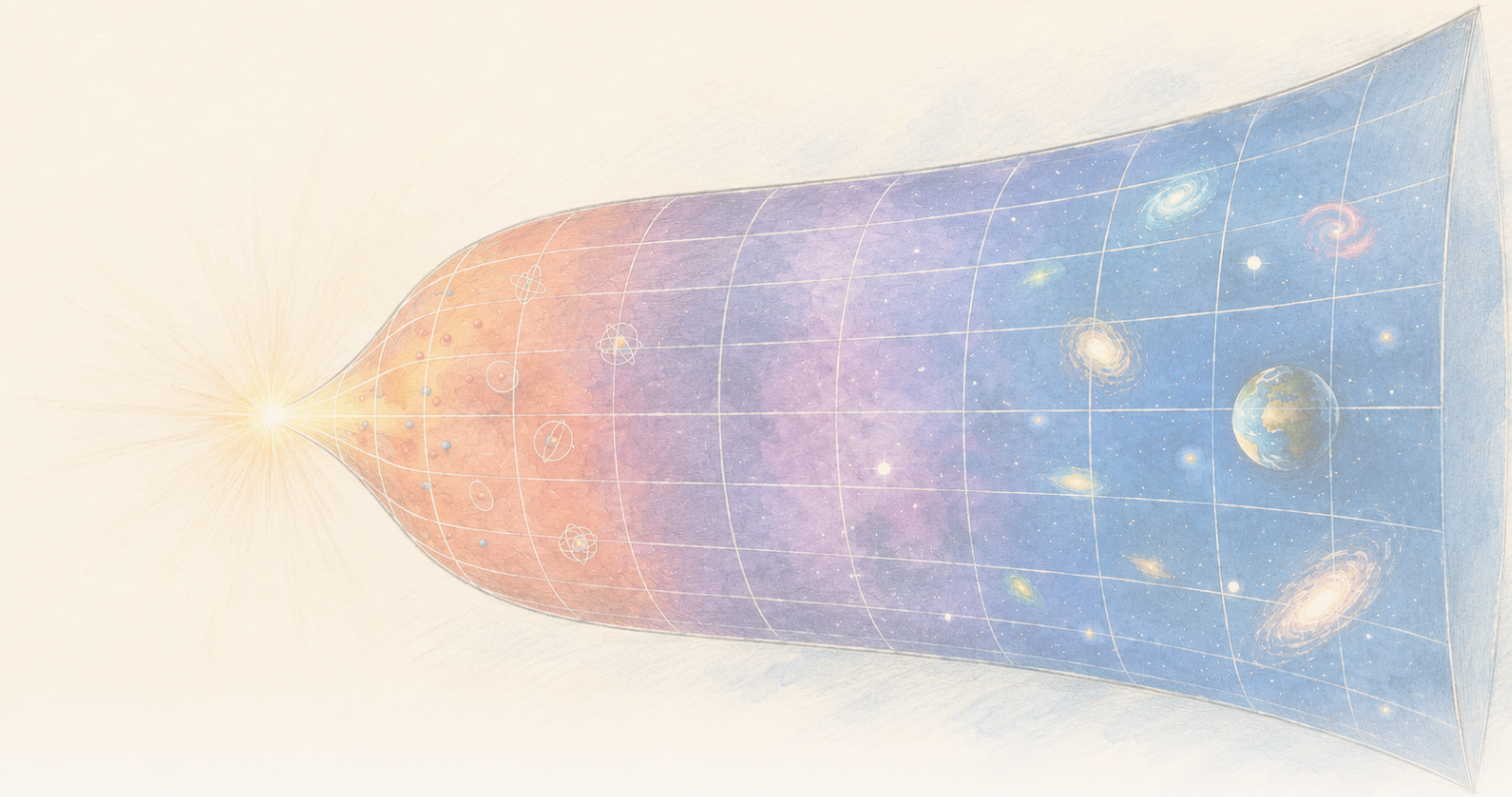

The Clean Paper

WHAT THE PAPER SAYS · WHAT IT DOESN'T · WHY IT MATTERS

ภายในแบบจำลองแรงโน้มถ่วงจากเอนโทรปี ความหนาแน่นเอนโทรปีเฉพาะที่ลดลง ขณะที่เอนโทรปีรวมเพิ่มขึ้น

บทความใน Physical Review D อนุมานอุณหภูมิ ความดัน และกฎข้อที่หนึ่งภายใน Gravity From Entropy ซึ่งเป็นกรอบแรงโน้มถ่วงดัดแปลงที่เสนอขึ้น ในการประมาณจักรวาลแบบ Friedmann ช่วงปลายที่ความโค้งต่ำ ความหนาแน่นเอนโทรปีและพลังงานเฉพาะที่ของแบบจำลองลดลง ขณะที่การขยายตัวทำให้เอนโทรปีรวมเพิ่มขึ้น การคำนวณมีความเป็นรูปธรรมภายในกรอบของมัน แต่มีเงื่อนไข: จักรวาลแบบ Friedmann ไม่ใช่คำตอบ exact ของทฤษฎีเต็ม และนี่ไม่ใช่หลักฐานสังเกตว่าแรงโน้มถ่วงมาจากเอนโทรปี ไม่ใช่คำอธิบายพลังงานมืดที่วัดได้ และไม่ใช่ทฤษฎีแรงโน้มถ่วงควอนตัมที่สมบูรณ์

Written by Laura Nesso · Cross-checked by Cinzia Vaglio · Edited by Michele Renda · Figures by Nova Vela · AI-assisted, human-reviewed

Paper: *Thermodynamics of the gravity from entropy theory*, Ginestra Bianconi, Physical Review D 114, 024042 (2026) · DOI: 10.1103/26kn-thgp

ปริมาตรที่เพิ่มขึ้นทำให้ความหนาแน่นลดลงได้ แม้ปริมาณรวมจะเพิ่มขึ้น

ถ้าในแบบจำลองนี้ความหนาแน่นเอนโทรปีลดลงเมื่อจักรวาลขยายตัว แล้วเอนโทรปีรวมจะยังเพิ่มขึ้นได้อย่างไร?

ลองจินตนาการจักรวาลที่กำลังขยายตัวและแบ่งออกเป็นเซลล์เล็ก ๆ ปริมาณบางอย่างในแต่ละเซลล์อาจลดลง ขณะที่ปริมาณรวมทั่วบริเวณที่กำลังโตกลับเพิ่มขึ้นได้ การลดลงของความหนาแน่นกับการเพิ่มขึ้นของปริมาณรวมไม่ใช่สิ่งตรงข้ามกัน หากตัวปริมาตรเองกำลังเปลี่ยน

โจทย์บัญชีพื้นฐานนี้อยู่ใจกลางบทความทฤษฎีที่ทะเยอทะยานกว่านั้นมาก ใน Physical Review D นักฟิสิกส์คณิตศาสตร์ Ginestra Bianconi พัฒนาคำอธิบายเชิงอุณหพลศาสตร์ของ **Gravity From Entropy** (GfE) ซึ่งเป็นแบบจำลองแรงโน้มถ่วงดัดแปลงที่เพิ่งถูกเสนอ โดยเข้ารหัสแรงโน้มถ่วงผ่านความสัมพันธ์เชิงทฤษฎีสารสนเทศระหว่างสสารกับเรขาคณิต ในที่นี้ "เชิงทฤษฎีสารสนเทศ" หมายถึงแบบจำลองเริ่มมาจากตรวัดทางคณิตศาสตร์ว่าคำอธิบายเรขาคณิตสองแบบแตกต่างกันเพียงใด ได้แก่ เรขาคณิตทางกายภาพ และเรขาคณิตอีกแบบที่เกิดจากสสารและความโค้ง

บทความอนุมานปริมาณเฉพาะที่ซึ่งเรียกว่า k-entropy, k-energy, k-temperature และ k-pressure คำนำหน้า k ใช้แยกภาคเรขาคณิตต่าง ๆ ในแบบจำลอง; มันไม่ใช่สารคนละชนิดหรือยุคจักรวาลคนละช่วง ความสัมพันธ์แบบกฎข้อที่หนึ่งมีรูปบัญชีเหมือนในอุณหพลศาสตร์: การเปลี่ยนแปลงพลังงานสัมพันธ์กับอุณหภูมิคูณการเปลี่ยนแปลงเอนโทรปี ลบด้วยความดันคูณการเปลี่ยนแปลงปริมาตร

$$\delta\epsilon_k = \theta_k\,\delta s_k - \pi_k\,\delta v$$

จากนั้นบทความประเมินปริมาณเหล่านั้นโดยใช้จักรวาลวิทยาแบบ Friedmann ที่กำลังขยายตัว: จักรวาลในอุดมคติมาตรฐานที่เป็นเนื้อเดียวกันและไอโซทรอปิกในสเกลใหญ่ ในระบอบพลังงานต่ำและความโค้งน้อย ตัวอย่างที่สสารและรังสีเป็นองค์ประกอบเด่นมีความหนาแน่นเอนโทรปีและพลังงานเฉพาะที่ลดลง แต่การขยายตัวเพิ่มปริมาตรมากพอให้เอนโทรปีรวมเพิ่มขึ้น พลังงานรวมเข้าใกล้ค่าคงที่ในอันดับนำ หมายถึงเมื่อเก็บเฉพาะพจน์เด่นในเวลามากและละพจน์ที่จางลงเร็วกว่าเมื่อเวลาผ่านไป

นี่เป็นผลคณิตศาสตร์ที่ชัดเจน และขอบเขตของมันก็สำคัญไม่แพ้กัน: การคำนวณทำ **ภายในทฤษฎีที่เสนอเพียงทฤษฎีเดียว** และจักรวาลวิทยา Friedmann ที่ใช้เป็นตัวอย่างเชิงรูปธรรมก็เป็นเพียงคำตอบ **โดยประมาณ** ไม่ใช่คำตอบที่แน่นอนของสมการ GfE เต็มรูปแบบ สมการการเคลื่อนที่เหล่านั้นได้จากการแปรผัน action ของ GfE ที่เสนอ และรวม G-field ที่เป็นพลวัตกับภาคเรขาคณิตอันดับสูง ซึ่งไม่มีในสมการ Friedmann ปกติ บทความไม่ได้สังเกตว่าเอนโทรปีสร้างแรงโน้มถ่วง ไม่ได้ระบุพลังงานมืดในจักรวาลของเรา และไม่ได้สร้างทฤษฎีแรงโน้มถ่วงควอนตัมที่เสร็จสมบูรณ์

Gravity From Entropy สมมติอะไร

ทฤษฎีสัมพัทธภาพทั่วไปอธิบายแรงโน้มถ่วงผ่านเรขาคณิตของปริภูมิ-เวลา สสารบอกปริภูมิ-เวลาว่าควรโค้งอย่างไร และความโค้งนั้นก็บอกสสารว่าควรเคลื่อนอย่างไร GfE เริ่มจาก action ที่เสนอแตกต่างออกไป: มันปฏิบัติต่อวัตถุที่เกี่ยวข้องกับเมตริกเป็นโอเปอเรเตอร์ควอนตัม และสร้างลากรางเจียนจาก **Geometric Quantum Relative Entropy** (GQRE)

สามคำใน 120 วินาที

โอเปอเรเตอร์ควอนตัม คือกฎทางคณิตศาสตร์ที่กระทำต่อสถานะควอนตัมและแทนปริมาณหรือการแปลงบางอย่าง GfE สมมติว่าวัตถุที่เกี่ยวข้องกับเมตริกของมันสามารถปฏิบัติแบบนี้ได้; บทความนี้ไม่ได้คาดหวังให้ผู้อ่านสร้างโครงสร้างนั้นขึ้นใหม่เอง

ลากรางเจียน คือสูตรคณิตศาสตร์แบบย่อที่บอกพลวัตของทฤษฎี เมื่อนำไปอินทิเกรตทั่วปริภูมิ-เวลาจะได้ action แล้วแปรผัน action นั้นเพื่ออนุมานสมการสนาม

GQRE คือ ลากรางเจียนเฉพาะของแบบจำลองที่ GfE เลือกใช้ มันปรับแนวคิด quantum relative entropy เพื่อเปรียบเทียบเมตริกทางกายภาพกับเมตริกอันดับสูงที่เกิดจากสสารและความโค้ง การเรียกมันว่า “entropy” ไม่ได้ทำให้มันเป็นเอนโทรปีความร้อนแบบปกติ

Relative entropy โดยทั่วไปเป็นมาตรวัดความแยกแยะได้ระหว่างการแจกแจงความน่าจะเป็นสองชุดหรือสถานะควอนตัมสองสถานะ ใน GfE การเปรียบเทียบอยู่ระหว่างเมตริกทางกายภาพกับเมตริกอันดับสูงที่เกิดจากสสารและความโค้ง “อันดับสูง” ไม่ได้หมายถึงมีมิติของปริภูมิ-เวลาเพิ่มขึ้น แต่หมายถึงแบบจำลองนำภาคเรขาคณิตแบบสเกลาร์ แบบเวกเตอร์ และแบบไบเวกเตอร์มารวมในวัตถุที่ขยายใหญ่ขึ้น **G-field** ที่เป็นพลวัตทำหน้าที่เชื่อมองค์ประกอบเหล่านี้และ “แต่ง” เมตริกที่ใช้ทั้งในส่วนแรงโน้มถ่วงและส่วนสสารของแบบจำลอง กรอบถูกสร้างให้ในขีดจำกัดพลังงานต่ำและความโค้งน้อย action ของมันลดรูปเป็น Einstein-Hilbert action ของทฤษฎีสัมพัทธภาพทั่วไป บวก action ของสสาร

ประโยคสุดท้ายนั้นตีความเกินได้ง่าย การกู้คืนสมการของไอน์สไตน์ในขีดจำกัดหนึ่งเป็นเป้าหมายด้านความสอดคล้องของข้อเสนอ ไม่ได้แสดงว่าธรรมชาติใช้ทฤษฎีที่ใหญ่กว่านี้เมื่ออยู่นอกขีดจำกัดดังกล่าว

สมการสนามของ GfE ยังมีพจน์พลวัตที่กรอบนี้เรียกว่า **พจน์พลังงานมืดเชิงประสิทธิผลที่ผุดเกิดขึ้น** ในบทความนี้ Bianconi ระบุความหนาแน่นพลังงานภายในของแบบจำลองเข้ากับพจน์นั้น คำว่า “พลังงานมืดเชิงประสิทธิผล” อธิบายบทบาทของมันในสมการ ไม่ใช่การระบุเชิงประจักษ์ว่าเป็นพลังงานมืดเดียวกับที่อนุมานจากการสังเกตจักรวาลวิทยา

คำว่า “entropy” สามความหมายที่ต่างกัน

เอนโทรปีอุณหพลศาสตร์แบบปกติ นับว่าการจัดเรียงระดับจุลภาคมีกี่แบบที่ให้สถานะมหภาคเดียวกัน **Quantum relative entropy** วัดว่าสถานะควอนตัมสองสถานะแยกแยะกันได้มากเพียงใด ส่วน **GQRE** ในบทความนี้เป็นโครงสร้างเรขาคณิตเฉพาะของแบบจำลองที่ได้แรงบันดาลใจจาก relative entropy และถูกใช้เป็นลากรางเจียนแรงโน้มถ่วง ชื่อคล้ายกันไม่ได้ทำให้ปริมาณเหล่านี้แทนกันได้; บทความอนุมานความเชื่อมโยงที่ใช้ภายใน GfE เอง

ผลอุณหพลศาสตร์ที่แน่นอนภายในแบบจำลอง

บทความเริ่มจากระดับของกรอบ GfE เอง สำหรับแต่ละอันดับและชนิดขององศาอิสระทางเรขาคณิตที่มีดัชนี k มันนิยาม:

- k-entropy เฉพาะที่จาก GQRE;
- k-energy เฉพาะที่จากความหนาแน่นพลังงานภายในของแบบจำลอง;
- k-temperature ที่เป็นตัวแปรคู่ควบ;
- และ k-pressure

ปริมาณเหล่านี้เป็นไปตามกฎข้อที่หนึ่งแบบเฉพาะที่ ในสัญกรณ์ของบทความคือ

$$\delta\epsilon_k = \theta_k\,\delta s_k - \pi_k\,\delta v$$

ดัชนี k ไม่ใช่รายชื่อสารหรือยุคจักรวาลต่างชนิด ในการคำนวณแบบเป็นเนื้อเดียวกันและไอโซทรอปิก มันระบุห้ารายการ: หนึ่งรายการสเกลาร์; รายการแยกตามทิศเวลาและทิศอวกาศจากภาคแบบเวกเตอร์; และรายการแยกแบบเวลา-อวกาศกับอวกาศ-อวกาศจากภาคแบบไบเวกเตอร์ สเกลาร์ไม่มีดัชนีทิศทาง รายการแบบเวกเตอร์แยกทิศเวลาออกจากทิศอวกาศ และไบเวกเตอร์สร้างจากคู่ทิศ แต่ละภาคจึงมีอุณหภูมิและความดันของตัวเองได้ k-temperature ยังเป็นบวกหรือลบได้ ขึ้นอยู่กับองค์ประกอบ G-field ที่สอดคล้องกัน

นี่ไม่ใช่อุณหภูมิที่วัดด้วยการวางเทอร์โมมิเตอร์ใกล้ขอบฟ้าจักรวาล อุณหภูมิ de Sitter แบบมาตรฐานจากทฤษฎีสนามควอนตัมแปรตาม H: **อุณหภูมิ Gibbons-Hawking** ถูกกำหนดให้กับขอบฟ้าจักรวาล ส่วน **สุญญากาศ Bunch-Davies** คือสถานะควอนตัมมาตรฐานที่ไม่แปรภายใต้สมมาตร de Sitter ซึ่งสหสัมพันธ์ของสนามให้การตอบสนองเชิงความร้อนที่เกี่ยวข้อง บทความแยกทั้งสองอย่างออกจาก k-temperature เชิงเรขาคณิตของตนอย่างชัดเจน ซึ่งในตัวอย่าง de Sitter แปรตาม H^2 ในที่นี้ “temperature” เป็นชื่อของตัวแปรคู่ควบทางอุณหพลศาสตร์ที่อนุมานจากนิยามเอนโทรปีและพลังงานของแบบจำลอง

ดังนั้นเอกลักษณ์แบบกฎข้อที่หนึ่งเป็นการอนุมานจริง แต่เป็น **ผลภายใน**: หากยอมรับ action และนิยามของ GfE โครงสร้างอุณหพลศาสตร์นี้ก็เป็นผลตามมา

ทำไมการคำนวณ Friedmann จึงเป็นการประมาณ

เพื่อเปลี่ยนรูปแบบทางคณิตศาสตร์ให้เป็นตัวอย่างจักรวาลวิทยา บทความใช้ปริภูมิ-เวลา Friedmann-Robertson-Walker (FRW) ที่เป็นเนื้อเดียวกันและไอโซทรอปิก “เป็นเนื้อเดียวกัน” หมายถึงแบบจำลองในสเกลใหญ่มีคุณสมบัติเฉลี่ยเหมือนกันทุกตำแหน่ง; “ไอโซทรอปิก” หมายถึงดูเหมือนกันทุกทิศ ตัวประกอบสเกลหนึ่งตัวอธิบายว่าระยะทางโตตามเวลาอย่างไร สสารถูกแทนด้วยของไหลสมบูรณ์แบบที่เรียบต่อเนื่อง และพารามิเตอร์ฮับเบิล H สรุปอัตราการขยายตัว นี่คือพื้นหลังในอุดมคติไม่ใช่แผนที่กาแล็กซีแต่ละแห่ง

แต่มีความไม่ตรงกันเชิงโครงสร้าง จักรวาล Friedmann เป็นคำตอบของสมการไอน์สไตน์ โดยทั่วไปมันไม่ใช่คำตอบของสมการ GfE อันดับสูงเต็มรูปแบบ ซึ่งยังติดตามภาคสเกลาร์ แบบเวกเตอร์ และแบบไบเวกเตอร์ รวมทั้งอนุพันธ์ของ G-field ด้วย สมการไอน์สไตน์จะกลับมาเฉพาะในขีดจำกัดอันดับหนึ่ง พลังงานต่ำ และความโค้งน้อยของข้อเสนอ

บทความระบุเรื่องนี้โดยตรงและปฏิบัติต่อคำตอบ Friedmann เป็นการประมาณ โดยเปรียบแนวทางกับการนำคำตอบแบบ mean-field ไปใส่ในทฤษฎีที่เต็มกว่าเพื่อดูว่าการประมาณยังเชื่อถือได้ตรงไหน ระบอบนี้ต้องการพลังงานต่ำและความโค้งน้อย สรุปด้วย $l_P H \ll 1$ โดย l_P คือความยาวพลังค์ เงื่อนไขที่สองกำหนดให้ผลคูณของเมตริกอันดับสูงที่ถูกเหนี่ยวนำกับอินเวอร์สของเมตริกอันดับสูงทางกายภาพยังคงเป็น positive definite

ดังนั้นผลลัพธ์ไม่ใช่ “GfE ทำนายประวัติศาสตร์ของจักรวาลเรา” แต่ใกล้กับข้อความว่า: **ถ้าจักรวาลแบบ GfE สามารถประมาณได้ดีพอด้วยจักรวาลวิทยา Friedmann ที่คุ้นเคย ปริมาณอุณหพลศาสตร์เต็มรูปแบบของ GfE จะให้สเกลตามนี้**

ผลลัพธ์ระหว่างค่าท้องถิ่นกับค่ารวม

ภายในระบอบดังกล่าว ปริมาณเฉพาะที่อันดับนำมีการสเกลง่าย ๆ:

- ความหนาแน่นเอนโทรปีของแบบจำลองแปรตาม H^2;
- ความหนาแน่นพลังงานของแบบจำลองแปรตาม H^4;
- สำหรับตัวอย่าง Friedmann ที่ไม่ใช่ de Sitter ในช่วงเวลาปลาย ปริมาณเหล่านี้กลายเป็นประมาณ t^{-2} และ t^{-4}

ความหนาแน่นทั้งสองจึงลดลงเมื่อจักรวาลขยายตัว แต่ความหนาแน่นไม่ใช่ปริมาณรวม

เมื่อบทความอินทิเกรตทั่วบริเวณปริภูมิ-เวลาที่กำลังขยาย ปริมาตรที่เพิ่มขึ้นเปลี่ยนคำตอบ สำหรับตัวอย่างที่คุ้นเคยทางกายภาพซึ่งสสารหรือรังสีเป็นองค์ประกอบเด่น เอนโทรปีรวมเพิ่มตามเวลา แม้เอนโทรปีต่อหนึ่งหน่วยปริมาตรจะลดลง ส่วนพลังงานรวมไม่ได้เพิ่มต่อไป; ในอันดับนำมันเข้าใกล้ค่าคงที่

นี่คือผลเชิงแนวคิดที่มีประโยชน์ที่สุดของบทความ ความเป็นระเบียบในท้องถิ่นหรือการเจือจางในท้องถิ่นไม่จำเป็นต้องขัดกับกฎข้อที่สองในภาพรวม บริเวณหนึ่งอาจมีเอนโทรปีต่อหนึ่งหน่วยปริมาตรน้อยลง ขณะที่เอนโทรปีที่อินทิเกรตทั้งหมดเพิ่มขึ้นเพราะปริมาตรปริภูมิ-เวลาโตเร็วกว่านั้น

การคำนวณไม่ได้พิสูจน์ว่านี่คือคำอธิบายระดับจุลภาคที่ถูกต้องของลูกศรแห่งอุณหพลศาสตร์ในจักรวาลจริง มันแสดงว่ากรอบที่เสนอสามารถรองรับความแตกต่างระหว่างระดับท้องถิ่นกับระดับรวมโดยไม่ขัดแย้งกันในประมาณการแบบ Friedmann

การเปรียบเทียบ de Sitter ที่ใช้อุณหภูมิคนละแบบ

บทความยังพิจารณาปริภูมิ de Sitter ซึ่งเป็นปริภูมิ-เวลาในอุดมคติที่ขยายแบบเอ็กซ์โพเนนเชียลและมี H คงที่ สำหรับผู้สังเกตหนึ่งคน มันอินทิเกรตเฉพาะเหนือ **causal diamond** ที่มีขนาดจำกัด: บริเวณซ้อนทับระหว่างกรวยแสงอนาคตของเหตุการณ์ก่อนหน้า กับกรวยแสงอดีตของเหตุการณ์ภายหลัง ซึ่งกำหนดขอบเขตปริภูมิ-เวลาที่สามารถมีส่วนร่วมในการสังเกตระหว่างสองเหตุการณ์นั้น เหนือ causal diamond นี้ เอนโทรปี GfE รวมแปรตาม H^{-2} ซึ่งมี H-scaling แบบเดียวกับเอนโทรปี Gibbons-Hawking ที่คุ้นเคย ส่วนพลังงาน GfE รวมอยู่ในอันดับหนึ่งในหน่วยของแบบจำลอง

> **ตระกูลเดียวของพื้นหลังจักรวาลวิทยา**
>
> FRW เป็นตระกูลของเรขาคณิตที่เป็นเนื้อเดียวกันและไอโซทรอปิก ไม่ใช่สถานที่อีกแห่งหนึ่ง จักรวาลที่สสารเป็นองค์ประกอบเด่นและจักรวาลที่รังสีเป็นองค์ประกอบเด่นเป็นกรณี FRW ที่ต่างกันตามสิ่งที่บรรจุในแบบจำลอง ปริภูมิ de Sitter ก็เขียนในรูป FRW ได้ แต่แทนกรณีที่สุญญากาศเป็นองค์ประกอบเด่น โดยมี H คงที่และการขยายแบบเอ็กซ์โพเนนเชียล ส่วน causal diamond คือบริเวณจำกัดที่เลือกอยู่ภายในปริภูมิ-เวลานั้นสำหรับผู้สังเกตหนึ่งคน; มันไม่ใช่จักรวาลอีกชนิดหนึ่ง

การตรงกันของ scaling ไม่เท่ากับการอนุมานวัตถุทางกายภาพชนิดเดียวกัน k-temperature ที่เกี่ยวข้องของ GfE แปรตาม H^2 ต่างจากอุณหภูมิ de Sitter มาตรฐานที่แปรตาม H บทความตีความความแตกต่างนี้ว่าเป็นหลักฐานว่า k-temperature เป็นคุณสมบัติของเรขาคณิตปริภูมิ-เวลา แทนที่จะเป็นของสนามควอนตัมที่อาศัยอยู่บนพื้นหลังนั้น

จากนั้นผู้เขียนเสนอว่าอุณหภูมิแบบนี้ *อาจ* เชื่อมโยงกับการแผ่รังสีกราวิตอน แทนการปล่อยอนุภาคทั่วไป นี่เป็นคำถามสำหรับอนาคต ไม่ใช่ผลลัพธ์ของบทความนี้ ทฤษฎีจะต้องถูกควอนไทซ์เสียก่อน จึงจะพิสูจน์ได้ว่าอุณหภูมิของมันสัมพันธ์กับการแผ่รังสีจริงหรือไม่

สิ่งที่งานนี้ไม่ได้พิสูจน์

- **ไม่ได้** แสดงจากการสังเกตว่าแรงโน้มถ่วงผุดเกิดจากเอนโทรปี
- **ไม่ได้** ยืนยันว่าพจน์เชิงประสิทธิผลของแบบจำลองคือพลังงานมืดที่วัดจากจักรวาลวิทยา
- **ไม่ได้** แทนที่ทฤษฎีสัมพัทธภาพทั่วไปด้วยทฤษฎีที่ผ่านการทดสอบและเหนือกว่า ในที่นี้สัมพัทธภาพทั่วไปปรากฏเป็นขีดจำกัดพลังงานต่ำและความโค้งน้อยของข้อเสนอ
- **ไม่ได้** ทำให้จักรวาลวิทยา Friedmann เป็นคำตอบที่แน่นอนของ GfE; มันคือการประมาณที่ใช้ประเมินพฤติกรรมอุณหพลศาสตร์ของแบบจำลอง
- **ไม่ได้** อนุมานการนับองศาอิสระระดับจุลภาคของปริภูมิ-เวลาอย่างสมบูรณ์
- **ไม่ได้** ให้ทฤษฎีแรงโน้มถ่วงควอนตัมที่เสร็จสิ้นหรือทำการตรวจจับกราวิตอน
- **ไม่ได้** แสดงว่า k-temperature ติดลบคือค่าอุณหภูมิติดลบแบบที่เทอร์โมมิเตอร์ทั่วไปอ่านได้

ผลลัพธ์แข็งแรงแค่ไหน?

นี่เป็นบทความทฤษฎีที่ผ่าน การประเมินโดยผู้ทรงคุณวุฒิ ดังนั้นคำว่า “หลักฐาน” จึงหมายถึงคนละอย่างกับงานทดลอง คำถามที่เหมาะสมคือ นิยามสอดคล้องกันหรือไม่ การอนุมานตามกันหรือไม่ และข้อประมาณถูกระบุและควบคุมดีเพียงใด

ในระดับนั้น บทความให้พจนานุกรมอุณหพลศาสตร์ที่เป็นรูปธรรมสำหรับ GfE และอนุมานโครงสร้างแบบกฎข้อที่หนึ่ง แทนที่จะพึ่งเพียงการเปรียบเทียบเชิงอุปมา นอกจากนี้ยังทำให้ขอบเขตของการประมาณเห็นชัดเป็นพิเศษ: คำตอบ Friedmann ยืมมาจากทฤษฎีสัมพัทธภาพทั่วไป นำไปใส่ในปริมาณของ GfE และจำกัดอยู่ในระบอบที่เมตริกเหนียวนำยังมีพฤติกรรมดี

ข้อกล่าวอ้างทางกายภาพที่ใหญ่กว่ายังคงเปิดอยู่ กรอบนี้เพิ่งถูกเสนอ บทความนี้ไม่ได้เปรียบเทียบจักรวาลวิทยาของมันกับข้อมูล และผลที่น่าสนใจที่สุดบางอย่าง—การควอนไทซ์ พลวัตเชิงเรขาคณิตแบบ contact และการแผ่รังสีกราวิตอนที่เป็นไปได้—ถูกนำเสนอเป็นทิศทางงานในอนาคต ความสอดคล้องภายในจำเป็นสำหรับทฤษฎีแรงโน้มถ่วงใหม่ แต่ไม่เพียงพอที่จะแสดงว่าทฤษฎีอธิบายธรรมชาติจริง

ทำไมเรื่องนี้จึงสำคัญ

ความสัมพันธ์ระหว่างแรงโน้มถ่วงกับอุณหพลศาสตร์เก่าแก่และลึกซึ้ง ตั้งแต่เอนโทรปีหลุมดำไปจนถึงอุณหภูมิของปริภูมิ de Sitter ผลหลายอย่างเหล่านั้นจัดวางรอบแนวคิดเรื่องขอบฟ้า แต่ GfE พยายามสร้างมาตรวัดสารสนเทศแบบเฉพาะที่และเชิงปริมาตรขึ้นโดยตรงจากความสัมพันธ์ระหว่างสสารกับเรขาคณิต

ข้อเสนอนี้จะอยู่รอดหรือไม่ยังเป็นคำถามเปิด แต่การสำรวจเชิงอุณหพลศาสตร์นี้เปิดเผยเป้าหมายที่มีประโยชน์สำหรับทฤษฎีลักษณะนี้ทุกแบบ: ทฤษฎีควรอธิบายได้ว่าโครงสร้างเฉพาะที่และความหนาแน่นเอนโทรปีเฉพาะที่ที่ลดลงอยู่ร่วมกับเอนโทรปีรวมที่เพิ่มขึ้นในจักรวาลกำลังขยายได้อย่างไร

บทความนี้แสดงวิธีหนึ่งที่ระบุเป็นคณิตศาสตร์อย่างชัดเจนว่ามันเกิดขึ้นได้อย่างไร คุณค่าไม่ได้อยู่ที่การปิดปัญหาแรงโน้มถ่วง-เอนโทรปี แต่คือการเปลี่ยนบางส่วนของปัญหาให้เป็นสมการที่สามารถระบุสมมติฐาน ขีดจำกัด และการทดสอบต่อไปได้อย่างชัดเจน

สรุป

Bianconi อนุมานคำอธิบายเชิงอุณหพลศาสตร์ภายใน Gravity From Entropy ซึ่งเป็นกรอบแรงโน้มถ่วงดัดแปลงที่เสนอโดยอาศัย geometric quantum relative entropy ตัวแปรเอนโทรปี พลังงาน อุณหภูมิ และความดันเฉพาะที่ของแบบจำลองเป็นไปตามกฎข้อที่หนึ่ง เมื่อประเมินปริมาณ GfE เต็มรูปแบบบนประมาณการ Friedmann ที่พลังงานต่ำและความโค้งน้อย ความหนาแน่นเอนโทรปีและพลังงานเฉพาะที่ลดลงเมื่อจักรวาลขยาย ขณะที่เอนโทรปีรวมเพิ่มขึ้นเพราะปริมาตรปริภูมิ-เวลาเติบโต; พลังงานรวมเข้าใกล้ค่าคงที่ในอันดับนำสำหรับตัวอย่างที่สสารและรังสีเป็นองค์ประกอบเด่น causal diamond ใน de Sitter ให้เอนโทรปีที่แปรตาม H^{-2} แต่มีอุณหภูมิของแบบจำลองที่ต่างจากอุณหภูมิขอบฟ้ามาตรฐาน ผลเหล่านี้เป็นผลคณิตศาสตร์แบบมีเงื่อนไขภายใน GfE ไม่ใช่หลักฐานเชิงสังเกตว่าแรงโน้มถ่วงมาจากเอนโทรปี ไม่ใช่การวัดพลังงานมืด และไม่ใช่ทฤษฎีแรงโน้มถ่วงควอนตัมที่เสร็จสมบูรณ์

แหล่งข้อมูล

Ginestra Bianconi, Thermodynamics of the gravity from entropy theory, Physical Review D 114, 024042 (2026) `https://doi.org/10.1103/26kn-thgp`