The Clean Paper

WHAT THE PAPER SAYS · WHAT IT DOESN'T · WHY IT MATTERS

Інженерні миші успадковували стійкість до Лайма й переставали заражати кліщів — лабораторний proof of concept, а не випуск у природу

Дослідники вставили ген антитіла проти Лайма в хатніх мишей, і ця ознака стабільно успадковувалася поколіннями; після challenge інфікованими кліщами навіть миші з однією копією гена чинили опір інфекції й значною мірою переставали передавати бактерію новим кліщам. Це proof of principle «спадкової імунізації» резервуарного виду — виконаний на лабораторних хатніх мишах, а не на дикій білоногій миші, яка реально поширює Лайм, без польового випуску й з цілком відкритими питаннями екології, регулювання та етики. Це не gene drive і не «Лайм вирішено».

Written by Lucio Vaglio · Cross-checked by Laura Nesso · Edited by Michele Renda · Figures by Laura Nesso and Nova Vela · AI-assisted, human-reviewed

Paper: *Heritable immunization of mice against Lyme disease enables ecological disease prevention*, Joanna Buchthal et al.; Kevin M. Esvelt (corresponding author), Nature Communications (2026, accepted manuscript / article in press — not the final copyedited version) · DOI: 10.1038/s41467-026-71757-6

Розірвати цикл, а не лікувати одного пацієнта

Хвороба Лайма — найпоширеніша кліщова інфекція у США, і зазвичай ми боремося з нею індивідуально: перевіряємо шкіру на кліщів, видаляємо їх, а якщо після укусу з'являється характерна кільцеподібна еритема — приймаємо антибіотики. Але бактерія, що спричиняє Лайм, *Borrelia burgdorferi*, насправді не «живе» в нас. Для неї людина — тупик. Її справжній дім — цикл між кліщами й дрібними лісовими ссавцями; на східному узбережжі США значною мірою — білоногою мишею. Кліщ підхоплює бактерію, кусаючи інфіковану мишу, переносить її під час росту й передає наступній миші — або випадково людині. Миші — резервуар, кліщі — голка, а ми — випадковий перехожий, якого іноді колють.

Тож на проблему можна подивитися інакше. Замість лікувати людей укус за укусом — що як зробити імунними *мишей* і зберігати цей імунітет покоління за поколінням, не вакцинуючи вручну жодної нової тварини? Саме цю ідею перевіряє стаття, і вона має прикру схильність притягувати заголовки про «ГМО-мишей», «gene drive» і «вакцинацію дикої природи». Насправді робота повідомляє про дещо вужче, обережніше і — якщо вас цікавить, як таке втручання взагалі мало б бути доведене перед будь-яким випуском у природу, — заспокійливіше за заголовки.

Ідея називається *спадковою імунізацією*: інструкцію для антитіла записують прямо в геном тварини, тому вона народжується вже здатною його виробляти й передає цю здатність потомству. Вакцину треба давати кожній особині окремо, знову й знову. Спадковий ген може передаватися звичайним розмноженням — без ручної вакцинації кожного нового покоління.

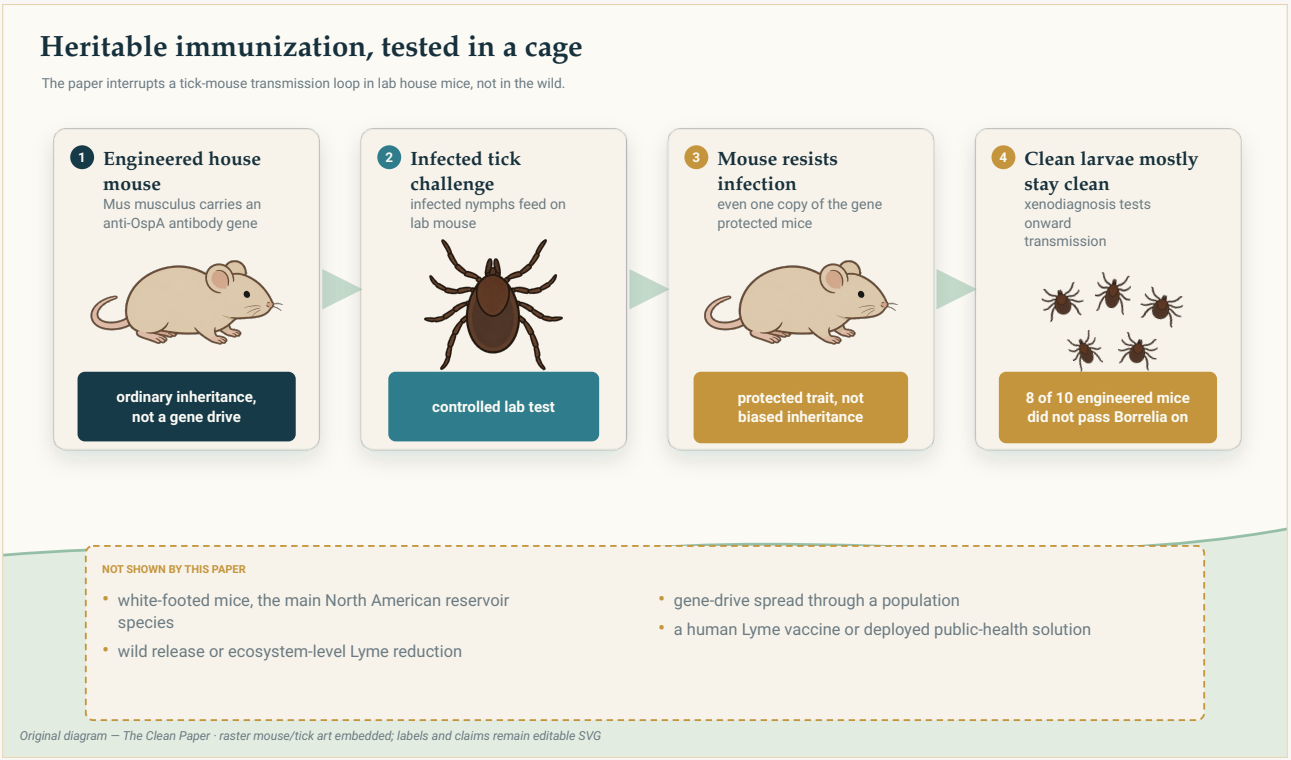

Експеримент перериває лабораторний цикл передачі: інженерно змінені хатні миші чинять опір інфекції, і більшість не передає *Borrelia* чистим личинкам кліщів. Це не тест дикого випуску, gene drive або зниження Лайма на рівні цілої екосистеми.

Original diagram — The Clean Paper CC BY 4.0

Що зробили автори

Вони почали з відомого захисного антитіла. На поверхні *Borrelia* є білок OspA, і антитіло проти OspA має корисний трюк: класично, коли кліщ кусає імунізовану мишу, разом із кров'ю він проковтує антитіло, яке може діяти на бактерії *всередині кліща*, ще до їх передачі. Тобто задумана мішень — саме передача кліщ→миша, а не лише миша після вже набутої інфекції.

Автори взяли одне таке антитіло, LA-2, і створили інженерних хатніх мишей — звичайних лабораторних *Mus musculus* — які виробляли його з власної ДНК. Змусити систему працювати вдалося не одразу: рання конструкція, що виробляла антитіло лише в печінці, давала надто мало білка для захисту. Робоча версія переформатувала антитіло в малу стабільну одноланцюгову форму, з'єднала його з білком крові альбуміном для довшого життя й вставила конструкцію в добре охарактеризовану «безпечну гавань» геному, щоб антитіло постійно вироблялося в кожному поколінні.

Потім вони послідовно перевірили три речі: чи надійно антитіло *успадковується*; чи інженерні миші *чинять опір інфекції* після укусів кліщів із *Borrelia*; і — найважливіше для самої хвороби — чи залишаються чисті кліщі, що харчуються на цих мишах, чистими, чи підхоплюють бактерію. Саме останній тест — дати неінфікованим личинкам кліщів насмоктатися крові й потім перевірити їх — відповідає на питання, чи переривається сам *цикл передачі*.

Що вони виявили

Антитіло стабільно успадковувалося поколіннями. Робоча конструкція виробляла приблизно в тисячу разів більше антитіла, ніж невдала, і рівні залишалися стабільними щонайменше шість поколінь. Миші з двома копіями гена виробляли приблизно удвічі більше антитіла, ніж миші з однією. Варіабельності від тварини до тварини, яка псувала першу спробу, не було.

Миші чинили опір інфекції — навіть із однією копією гена. Після challenge інфікованими *Borrelia* кліщами як двокопійні, так і однокопійні інженерні миші мали статистично значуще зниження маркерів інфекції порівняно зі звичайними мишами. Двокопійні тварини були сильно захищені, але саме захист однокопійних гетерозигот має найдальші наслідки — до цього ми ще повернемося.

Вони значною мірою перестали передавати бактерію далі. У ключовому екологічному тесті чистим личинкам кліщів дали харчуватися на інженерних мишах, яких навмисно піддали великій кількості інфікованих кліщів. У цьому випробуванні 8 із 10 інженерних мишей залишилися повністю неінфікованими й не засіяли наступне покоління кліщів, тоді як серед звичайних мишей такою була лише 1 із 10 — дуже значуща різниця. У клітці цикл переривався. (Це результат контрольованого challenge, а не вимірювання того, наскільки Лайм зменшиться у справжньому лісі.)

Один чесний сюрприз щодо механізму. На відміну від попередніх робіт з anti-OspA, інженерне антитіло захищало мишей, але, схоже, *не* очищало від бактерій кліщів, які вже насмокталися крові. Тож антитіло блокує передачу якимось шляхом, який автори не змогли повністю визначити: самого зв'язування, схоже, достатньо, але точний механізм лишається для майбутніх досліджень.

Що це, ймовірно, означає

Головна ідея — що можна вбудувати тривалу резистентність у геном резервуарної тварини й розірвати цикл передачі хвороби — у цій лабораторній миші витримала перевірку.

І одна деталь тихо знімає найстрашнішу версію історії. *Gene drive* — це генетична система, спроєктована так, щоб зміщувати успадкування й поширювати вибраний ген популяцією швидше, ніж дозволяє звичайне розмноження, навіть якщо сам ген не дає тварині переваги. Саме це робить gene drive потужним — і важким для контролю чи відкликання після випуску. У цій роботі такого механізму **немає**. Оскільки *одна* копія гена антитіла вже захищала мишей, автори стверджують, що звичайне розмноження й цільові випуски теоретично могли б підняти його частоту до корисного рівня, не змушуючи ген поширюватися самостійно. Вони прямо наголошують: це *не* gene drive. Це поки аргумент, а не демонстрація, але саме однокопійний результат робить його можливим і робить підхід набагато контрольованішим, ніж те, що більшість людей уявляє.

> **Чому не gene drive?**
>
> Gene drive — не те саме, що домінантний ген. *Домінантність* стосується ефекту: однієї копії достатньо для прояву ознаки, як тут із геном антитіла. *Drive* стосується успадкування: він підтасовує шанси так, щоб ген передавався набагато більшій частці потомства, ніж звичайні 50%. Класична інженерна версія, CRISPR «homing drive», несе молекулярні ножиці, які розрізають відповідну ділянку на партнерській хромосомі; клітина ремонтує розріз, копіюючи туди drive, тому тварина з однією копією передає його майже всім нащадкам. Випущений у природу, такий drive може пройти крізь цілу популяцію з малої стартової кількості — потужно й дуже важко відкликати. (Природа винайшла й інші

> способи шахраювати з правилом 50/50, але принцип той самий.)
> Чому це важливо *тут*? Бо старший автор роботи Kevin Esvelt — один із дослідників, які допомагали винайти gene drive, зокрема безпечніші самовичерпні «daisy-chain» версії, призначені *не* для неконтрольованого поширення. Він добре знає цей інструмент і в цій роботі свідомо його не використав: захист сидить на звичайному успадковуваному гені, який — якщо колись дійде до цього — мав би поширюватися нормальним розмноженням і цільовими випусками, а не drive. Це тихий урок, важливіший за сам результат: наявність потужного інструмента не означає, що його треба використовувати всюди.

Чого це *не* доводить

- Роботу навмисно зроблено **не на тому виді миші**. Це лабораторні хатні миші (*Mus musculus*), а не білонога миша (*Peromyscus leucopus*), яка реально підтримує Лайм на сході США. Автори вже почали розробляти інструменти для *Peromyscus*, але захисний ген **ще не** вбудовано у вид, який має значення в природі.
- Це **лабораторія, а не поле**. Жодної інженерної миші не випускали. Витрати для виживання чи розмноження, невидимі в клітці, можуть проявитися в природі.
- Це **proof of concept, а не рішення**. Захист сильний, але не повний: у challenge 8 із 10 мишей блокували передачу. «Лайм ліквідовано» в статті немає.
- **Механізм не повністю зрозумілий**: антитіло працює, але не так, як очікували з попередніх досліджень.
- Це **не gene drive** і не претендує ним бути.
- Для випуску інженерних ссавців у природу **немає регуляторного прецеденту**. Оцінка екологічного ризику, управління й згода спільнот, які житимуть із таким втручанням, залишаються невирішеними — автори прямо це визнають.

Наскільки сильні докази?

Розділимо відповідь на дві частини, бо вони встановлені нерівномірно.

- **Лабораторний результат міцний.** Стабільне спадкове антитіло щонайменше шість поколінь; статистично значущий захист від інфекції; статистично значуще зниження подальшої передачі, виміряне складним способом — через годування чистих кліщів. Кілька незалежних експериментів указують в один бік.
- **Стрибок до реального світу майже повністю неперевірений.** Інший вид, виживання в дикій природі, складна екологія кількох резервуарних господарів, стратегія випуску й регулювання — жоден із цих пунктів не є даними цієї статті. Автори подають це як майбутню роботу, а планування польових випробувань із залученням

місцевих спільнот лише починається.

І одна технічна примітка в тому самому дусі: ми читали рецензований *accepted manuscript* («article in press»), а не фінальну відредаговану версію. Структурні висновки вище не мають змінитися, але перед подальшим використанням ми ще раз звіримо числа з фінальною статтею.

Чому це важливо

Більшість боротьби з трансмісивними хворобами реактивна й нескінченна: обробляй, відлякуй, перевіряй, лікуй, повторюй — кожного сезону, назавжди. Тут окреслено інший підхід: один раз втрутитися в тваринний резервуар, а підтримку залишити спадковості. Якби це вдалося в білоногій миші й безпеку та ефективність показали в полі, теоретично можна було б зменшити фоновий рівень Лайма в певній місцевості, а не лише захищати окремих людей у ній.

Це «теоретично» несе величезну вагу, і стаття чесно це визнає. Справді цінне тут не «лікування», а обережна демонстрація, що спадкова імунізація *може* працювати й *може* переривати передачу — навмисно побудована у контрольованій формі без gene drive, а найважчі питання — правильний вид, відкрите поле, етика випуску інженерного життя — названі й залишені відкритими, а не відмахнуті.

Короткий підсумок

Хвороба Лайма циркулює між кліщами й резервуарними мишами; люди — випадкові господарі. Дослідники інженерно змінили лабораторних хатніх мишей так, щоб їхній власний геном виробляв антитіло проти поверхневого білка OspA *Borrelia* — антитіло, яке за класичним механізмом діє на бактерію всередині кліща, що харчується. Миші стабільно успадковували цю здатність щонайменше шість поколінь; після укусів інфікованих кліщів вони чинили опір інфекції навіть з однією копією гена, а більшість із них — 8 із 10 проти 1 із 10 звичайних мишей — переставали передавати бактерію новим кліщам, перериваючи лабораторний цикл. Важливо, що захист однією копією означає: підхід **не потребує** самопоширюваного gene drive. Але роботу виконано на лабораторній хатній миші, а не білоногій миші, яка реально поширює Лайм у Північній Америці; польового випуску не було; механізм не до кінця зрозумілий; екологія, регулювання й етика випуску інженерних ссавців цілком невирішені. Це обережний proof of concept «спадкової імунізації» резервуарного виду — не gene drive і не «Лайм вирішено».

Твереза оцінка

Що показує стаття: Лабораторні хатні миші (*Mus musculus*), інженерно змінені для експресії anti-OspA антитіла LA-2 як одноланцюгової конструкції з альбуміном із safe-harbour локусу, стабільно успадковували його ≥6 поколінь, чинили опір *Borrelia* після challenge кліщами (значущо навіть в однокопійних гетерозигот) і значною мірою припиняли передачу бактерії чистим кліщам (8 із 10 інженерних мишей після challenge не передали інфекцію проти 1 із 10 контролів; різниця значуща). Захист однією копією означає, що для роботи підходу gene drive не потрібен.

Що правдоподібне, але не доведене: Точний механізм блокування передачі антитілом — воно не очищало вже інфікованих кліщів від бактерії, на відміну від попередніх anti-OspA робіт; що та сама конструкція працюватиме й стабільно успадковуватиметься в білоногій миші.

Чого робота не показує: Нічого в дикій природі або в реальному резервуарному виді; ефектів на цілу популяцію чи екосистему; що Лайм можна ліквідувати; що випуск інженерних ссавців безпечний, ефективний або дозволений; gene drive — навпаки, це прямо *не* він.

Основні обмеження: Лабораторні *Mus musculus*, не дикі *Peromyscus leucopus*; лише лабораторія, без польового випуску; блокування передачі сильне, але не повне (8 із 10); механізм неясний; екологічні, регуляторні й етичні питання випуску прямо невирішені; роботу прочитано з accepted manuscript до виходу фінальної версії.

Скільки довіри варто мати звичайному читачеві? Високу, що в лабораторії інженерні миші успадковували резистентність до Лайма й переривали передачу, і що це навмисно **не** gene drive. Високу, що це **не** готове рішення і **не** «Лайм вирішено». Низьку щодо того, чи й як це колись працюватиме в природі — це вся незавершена друга половина. Доречна позиція: обережний і перспективний proof of concept зміни резервуару замість пацієнта — з найважчими питаннями попереду й чесно названими.

Джерела

Nature Communications (2026), open access CC BY 4.0
https://doi.org/10.1038/s41467-026-71757-6

Associated dataset (Mendeley Data)
https://doi.org/10.17632/wh65sf47bs.3