The Clean Paper

WHAT THE PAPER SAYS · WHAT IT DOESN'T · WHY IT MATTERS

Miễn dịch Lyme có thể di truyền ở chuột phòng thí nghiệm — mà không cần gene drive

*Các nhà nghiên cứu chỉnh sửa chuột nhà để tự sản xuất và di truyền một kháng thể chống *Borrelia*. Qua ít nhất sáu thế hệ, chuột kháng nhiễm và phần lớn ngừng truyền vi khuẩn sang ve sạch trong phòng thí nghiệm. Một bản sao gene đã đủ bảo vệ, nên không cần gene drive. Nhưng đây chưa phải đúng loài chuột ổ chứa ngoài tự nhiên, chưa có thả thực địa và hoàn toàn chưa giải quyết các câu hỏi sinh thái, quản lý hay đạo đức.*

Written by Lucio Vaglio · Cross-checked by Laura Nesso · Edited by Michele Renda · Figures by Laura Nesso and Nova Vela · AI-assisted, human-reviewed

Paper: *Heritable immunization of mice against Lyme disease enables ecological disease prevention*, Joanna Buchthal et al.; Kevin M. Esvelt (corresponding author), Nature Communications (2026, accepted manuscript / article in press — not the final copyedited version) · DOI: 10.1038/s41467-026-71757-6

Phá vỡ một chu trình thay vì điều trị từng bệnh nhân

Bệnh Lyme là bệnh do ve truyền phổ biến nhất ở Hoa Kỳ, và cách chúng ta thường chống lại nó mang tính cá nhân: kiểm tra ve, gỡ chúng ra, dùng kháng sinh nếu vết cắn biến thành ban hình bia. Nhưng vi khuẩn gây Lyme, *Borrelia burgdorferi*, thực ra không sống chủ yếu trong chúng ta. Con người là ngõ cụt đối với nó. Ngôi nhà thật sự của vi khuẩn là một chu trình giữa ve và các động vật có vú nhỏ sống trong rừng — ở bờ Đông Hoa Kỳ, chủ yếu là chuột chân trắng. Ve hút vi khuẩn khi cắn một con chuột nhiễm bệnh, mang nó trong quá trình lớn lên rồi truyền sang con chuột kế tiếp — hoặc tình cờ sang người. Chuột là ổ chứa; ve là kim tiêm; chúng ta là người đứng ngoài đôi khi bị chích nhầm.

Vì vậy có một cách khác để nhìn vấn đề. Thay vì điều trị từng người sau từng vết cắn, điều gì xảy ra nếu ta làm cho *chuột* miễn dịch — và giữ khả năng đó qua thế hệ này sang thế hệ khác, không cần tiêm vắc-xin thủ công cho từng con? Đó là ý tưởng bài báo này thử nghiệm, và nó rất dễ bị kéo về các tiêu đề “chuột GMO”, “gene drive” hay “tiêm vắc-xin cho tự nhiên”. Thứ bài báo thực sự báo cáo hẹp hơn, thận trọng hơn và — nếu bạn quan tâm một can thiệp như vậy phải được chứng minh ra sao trước khi bất cứ thứ gì được thả ra — cũng yên tâm hơn tiêu đề giật gân.

Ý tưởng có tên *miễn dịch di truyền* (heritable immunization): viết chỉ dẫn tạo một kháng thể trực tiếp vào bộ gen của động vật, để nó sinh ra đã sản xuất kháng thể và truyền khả năng ấy cho con. Vắc-xin phải được đưa cho từng cá thể, lặp đi lặp lại. Một gene di truyền thì có thể truyền qua sinh sản bình thường — không ai phải tiêm từng thế hệ mới bằng tay.

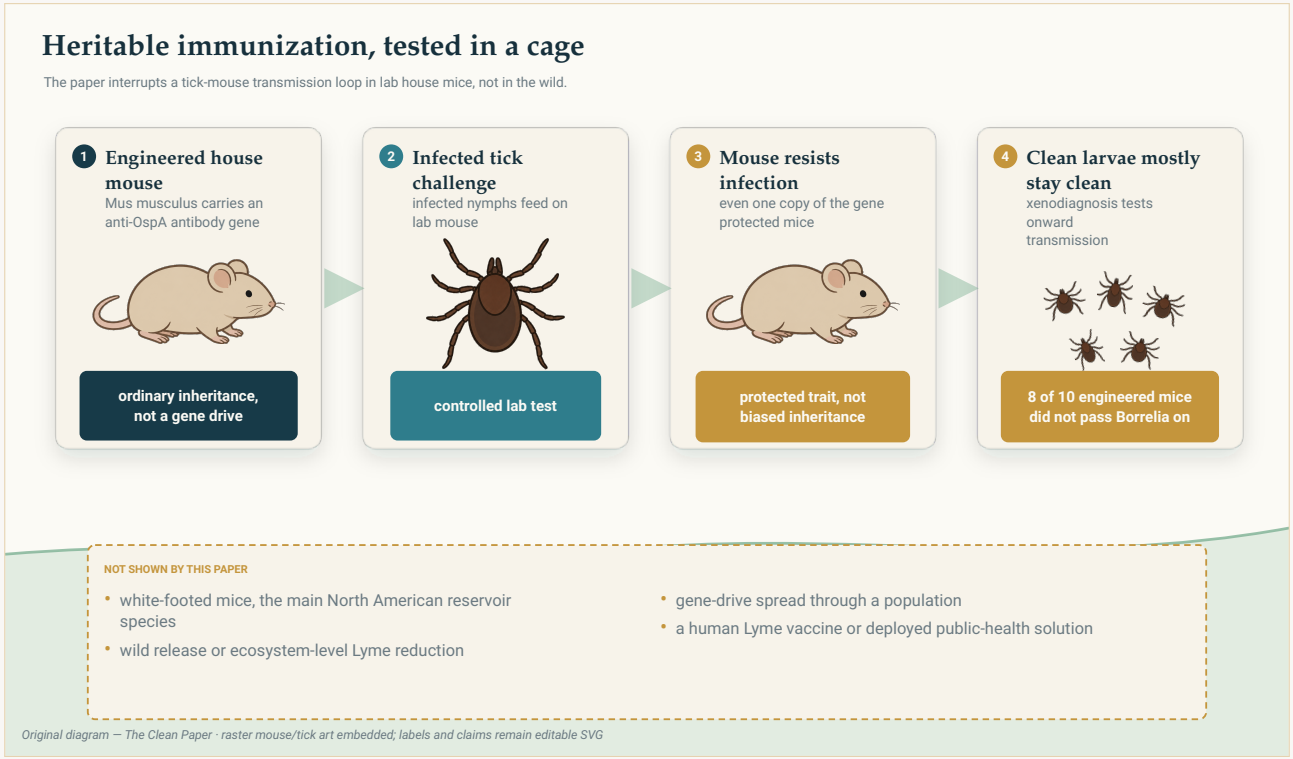

Thí nghiệm làm gián đoạn một vòng truyền bệnh trong phòng thí nghiệm: chuột nhà được chỉnh sửa kháng nhiễm và phần lớn không truyền *Borrelia* sang ấu trùng ve sạch. Nó không thử nghiệm thả ra tự nhiên, gene drive hay mức giảm Lyme trên toàn hệ sinh thái.

Original diagram — The Clean Paper CC BY 4.0

Các tác giả đã làm gì

Họ bắt đầu từ một kháng thể bảo vệ đã biết. *Borrelia* mang một protein bề mặt gọi là OspA, và kháng thể chống OspA có một đặc tính hữu ích: theo cơ chế kinh điển, khi ve cắn một con chuột đã được miễn dịch, nó nuốt kháng thể cùng máu, và kháng thể có thể tác động lên vi khuẩn *ngay bên trong ve* trước khi chúng kịp được truyền đi. Nói cách khác, mục tiêu là điểm bàn giao ve–chuột — không chỉ là xử lý chuột sau khi đã nhiễm.

Các tác giả lấy một kháng thể như vậy (LA-2) và chỉnh sửa chuột nhà — *Mus musculus* phòng thí nghiệm thông thường — để tự sản xuất nó từ DNA của chính mình. Để làm được việc này họ phải thử vài thiết kế; một phiên bản đầu chỉ tạo kháng thể ở gan sản xuất quá ít để bảo vệ. Phiên bản thành công biến kháng thể thành dạng chuỗi đơn nhỏ và ổn định, gắn với một protein máu (albumin) để kéo dài thời gian tồn tại, rồi chèn vào một vị trí “safe harbour” đã được nghiên cứu kỹ trong bộ gen để nó được sản xuất liên tục qua mọi thế hệ.

Sau đó họ lần lượt thử ba điều: kháng thể có được *di truyền* đáng tin cậy không; chuột được chỉnh sửa có *kháng nhiễm* khi bị ve mang *Borrelia* cắn không; và — phần quan trọng đối với bệnh ở cấp quần thể — ve sạch hút máu những con chuột đó có vẫn sạch hay lại lấy vi khuẩn. Bài thử cuối, cho ấu trùng ve chưa nhiễm hút máu rồi kiểm tra chúng, là cách hỏi trực tiếp liệu chính *chu trình truyền bệnh* đã bị ngắt hay chưa.

Họ tìm thấy gì

Kháng thể được di truyền ổn định qua nhiều thế hệ. Thiết kế thành công sản xuất lượng kháng thể cao hơn khoảng một nghìn lần so với thiết kế thất bại, ở mức khá nhất quán qua ít nhất sáu thế hệ — chuột có hai bản sao gene tạo khoảng gấp đôi chuột có một bản sao. Không còn biến thiên lớn giữa từng con như ở lần thử đầu.

Chuột kháng nhiễm — ngay cả với chỉ một bản sao gene. Khi bị ve nhiễm *Borrelia* cắn, cả chuột hai bản sao lẫn một bản sao đều giảm có ý nghĩa thống kê các chỉ dấu nhiễm so với chuột bình thường. Chuột hai bản sao được bảo vệ rất mạnh, nhưng bảo vệ ở chuột một bản sao (dị hợp tử) mới là kết quả có hệ quả rộng nhất, vì một lý do sẽ xuất hiện ngay sau đây.

Phần lớn chúng ngừng truyền vi khuẩn tiếp. Trong phép thử sinh thái quan trọng nhất, ấu trùng ve sạch được cho hút máu những con chuột chỉnh sửa đã cố ý bị thách thức bằng nhiều ve nhiễm. Kết quả, 8/10 chuột chỉnh sửa hoàn toàn không nhiễm và không gieo vi khuẩn sang thế hệ ve kế tiếp, so với chỉ 1/10 chuột bình thường — một khác biệt rất có ý nghĩa thống kê.

Trong lồng thí nghiệm, chu trình thực sự bị ngắt. (Đây là kết quả thách thức có kiểm soát, không phải phép đo Lyme sẽ giảm bao nhiêu trong một khu rừng thật.)

Một bất ngờ trung thực về cơ chế. Khác với các nghiên cứu chống OspA trước đây, kháng thể được tạo ra bảo vệ chuột nhưng dường như *không* loại vi khuẩn khỏi những con ve đã hút máu. Vì vậy kháng thể đang chặn truyền bệnh bằng một con đường mà các tác giả chưa xác định hết — chỉ cần gắn vào có vẻ đã đủ, nhưng chính xác thế nào còn để nghiên cứu sau.

Điều này có thể có ý nghĩa gì

Ý tưởng chính — có thể xây sức đề kháng bền vững vào bộ gen của động vật ổ chứa và qua đó phá chu trình truyền bệnh — đã đứng vững trong phòng thí nghiệm ở loài chuột này.

Và một chi tiết nhỏ làm dịu đáng kể phiên bản đáng sợ nhất của câu chuyện. *Gene drive* là một hệ di truyền được thiết kế để làm lệch xác suất thừa kế, khiến một gene được chọn lan trong quần thể nhanh hơn sinh sản bình thường cho phép — kể cả khi gene đó không cho động vật lợi thế. Chính điều này làm gene drive mạnh và khó kiểm soát hay thu hồi sau khi thả. Công trình này **không dùng** thứ đó. Vì chỉ *một* bản sao gene kháng thể đã bảo vệ chuột, các tác giả lập luận rằng về nguyên tắc có thể dùng sinh sản bình thường và các đợt thả có mục tiêu để nâng tần số gene lên mức hữu ích mà không ép nó lan qua quần thể — và họ nói rõ đây *không phải* gene drive. Đó mới là lập luận, chưa phải chứng minh ngoài thực địa; nhưng kết quả một bản sao chính là thứ cho phép họ nêu phương án ấy và khiến nó kiểm soát được hơn nhiều so với hình dung phổ biến.

> **Vì sao không dùng gene drive?**
>
> Gene drive không giống gene trội. *Trội* nói về hiệu ứng — một bản sao đã đủ thể hiện tính trạng, như gene kháng thể ở đây. *Drive* nói về thừa kế: nó bẻ xác suất để gene được truyền cho nhiều hơn rất nhiều so với một nửa số con bình thường. Phiên bản kỹ thuật kinh điển, CRISPR "homing drive", mang kéo phân tử cắt đúng vị trí tương ứng trên nhiễm sắc thể còn lại; tế bào sửa chỗ cắt bằng cách sao chép drive sang, nên một cá thể chỉ có một bản sao có thể truyền nó cho gần như toàn bộ con. Thả vào tự nhiên, một drive như vậy có thể quét qua cả quần thể từ một khởi đầu nhỏ — rất mạnh và rất khó thu hồi. (Tự nhiên đã tạo ra nhiều cách khác để gian lận quy tắc 50–50, nhưng nguyên lý vẫn vậy.)
> Vì sao điều này quan trọng *ở đây*? Tác giả cao cấp Kevin Esvelt là một trong những nhà nghiên cứu từng góp phần phát minh gene drive — kể cả các phiên bản "daisy-chain" tự giới hạn an toàn hơn, được thiết kế *không* lan vô kiểm soát. Ông hiểu công cụ này rất rõ, và trong công trình này cố ý không dùng nó: sự bảo vệ nằm trên một gene di truyền bình thường, nếu có ngày được triển khai thì sẽ lan bằng sinh sản bình thường và thả có mục tiêu, không phải bằng drive. Bài học yên lặng đáng giá hơn cả kết quả: có một công cụ mạnh không có nghĩa phải dùng nó ở mọi nơi.

Điều này *không* chứng minh gì

- Nó được làm trên **sai loài chuột, một cách có chủ ý**. Thí nghiệm dùng chuột nhà phòng lab (*Mus musculus*), không phải chuột chân trắng (*Peromyscus leucopus*) thực sự duy trì Lyme ở miền đông Hoa Kỳ. Các tác giả đã bắt đầu phát triển công cụ cho *Peromyscus*, nhưng gene bảo vệ **chưa** được xây vào loài quan trọng thật sự.
- Đây là **phòng thí nghiệm**, không phải thực địa. Không con chuột chỉnh sửa nào được thả. Chi phí về sống sót hay sinh sản không xuất hiện trong lồng vẫn có thể xuất hiện ngoài tự nhiên.
- Đây là **bằng chứng nguyên lý**, không phải lời giải. Bảo vệ mạnh nhưng không tuyệt đối (8/10 chuột chặn được truyền trong phép thách thức), và cụm "xóa sổ Lyme" không hề có trong bài báo.
- **Cơ chế chưa được hiểu hoàn toàn** — kháng thể hoạt động nhưng không theo con đường mà nghiên cứu trước dự kiến.
- Đây **không phải gene drive**, và bài báo không hề tuyên bố như vậy.
- Thả động vật có vú chỉnh sửa gene vào tự nhiên **chưa có tiền lệ quản lý**. Đánh giá rủi ro sinh thái, quản trị và sự đồng thuận của cộng đồng sống cùng can thiệp đều chưa giải quyết — chính tác giả nói rõ điều này.

Bằng chứng mạnh đến đâu?

Nên chia làm hai, vì hai nửa chưa được giải quyết ở cùng mức.

- **Kết quả trong phòng thí nghiệm khá vững.** Kháng thể ổn định và di truyền qua sáu thế hệ; bảo vệ khỏi nhiễm có ý nghĩa thống kê; giảm truyền tiếp cũng có ý nghĩa thống kê và được đo theo cách khó hơn — cho ve sạch hút máu. Nhiều thí nghiệm độc lập chỉ cùng hướng.
- **Bước nhảy sang thế giới thật gần như chưa được thử.** Loài khác, sống sót ngoài tự nhiên, hệ sinh thái lộn xộn với nhiều loài ổ chứa, chiến lược thả và cơ chế quản lý — không thứ nào là dữ liệu trong bài báo này. Tác giả trình bày chúng như phần việc còn phía trước, với việc lập kế hoạch thử nghiệm thực địa có cộng đồng tham gia mới ở giai đoạn sớm nhất.

Một ghi chú biên tập cùng tinh thần: chúng tôi đọc bản thảo *đã được chấp nhận qua bình duyệt* ("article in press"), chưa phải bản cuối đã biên tập copy. Các kết quả cấu trúc ở trên khó thay đổi, nhưng các con số nên được kiểm lại với bản xuất bản cuối trước khi đi xa hơn.

Vì sao điều này quan trọng

Phần lớn cách chúng ta chống bệnh do vector truyền đều phản ứng và bất tận: phun, xua, kiểm tra, điều trị, lặp lại mỗi mùa mãi mãi. Đây là phác thảo của một hướng khác — can thiệp một

lần vào quần thể ổ chứa động vật, rồi để di truyền làm phần bảo trì. Nếu được làm ở chuột chân trắng và chứng minh an toàn, hiệu quả ngoài thực địa, về nguyên tắc nó có thể hạ nền Lyme của cả một khu vực thay vì chỉ bảo vệ từng người bên trong khu vực đó.

Cụm "về nguyên tắc" đang gánh rất nhiều trọng lượng, và bài báo trung thực về điều đó. Giá trị thật ở đây không phải thuốc chữa; đó là một chứng minh cẩn thận rằng miễn dịch di truyền *có thể* hoạt động và *có thể* làm gián đoạn truyền bệnh — được thiết kế cố ý ở dạng kiểm soát được, không gene drive, trong khi các câu hỏi khó nhất (đúng loài, thực địa mở, đạo đức của việc thả sinh vật chỉnh sửa) được gọi đúng tên và để mở thay vì lướt qua.

Tóm tắt gọn

Lyme luân chuyển giữa ve và chuột ổ chứa; người chỉ là vật chủ tình cờ. Các nhà nghiên cứu chỉnh sửa chuột nhà phòng thí nghiệm để từ chính bộ gen của chúng sản xuất kháng thể chống protein bề mặt OspA của *Borrelia* — một kháng thể có thể vô hiệu hóa vi khuẩn trong ve đang hút máu. Chuột truyền khả năng này ổn định qua ít nhất sáu thế hệ; khi bị ve nhiễm cắn chúng kháng nhiễm ngay cả với một bản sao gene, và phần lớn (8/10, so với 1/10 chuột bình thường) ngừng truyền vi khuẩn sang ve mới, làm gián đoạn chu trình trong lab. Quan trọng là bảo vệ với một bản sao nghĩa là phương pháp **không cần gene drive tự lan**. Nhưng thí nghiệm dùng chuột nhà, không phải chuột chân trắng thực sự lan Lyme ở Bắc Mỹ; không có thả ngoài thực địa; cơ chế chưa hiểu hết; và sinh thái, luật lệ, đạo đức của việc thả động vật có vú chỉnh sửa gene đều hoàn toàn chưa giải quyết. Đây là bằng chứng nguyên lý cẩn thận cho "miễn dịch di truyền" ở loài ổ chứa — không phải gene drive và không phải "Lyme đã được giải quyết".

Đánh giá thẳng thắn

Bài báo cho thấy gì: Chuột nhà lab (*Mus musculus*) được chỉnh sửa để biểu hiện kháng thể chống OspA (LA-2, dưới dạng hợp nhất chuỗi đơn–albumin từ locus safe-harbour) truyền nó ổn định qua $\geq$6 thế hệ, kháng nhiễm *Borrelia* khi bị ve thách thức (có ý nghĩa ngay ở dị hợp tử một bản sao), và phần lớn ngừng truyền vi khuẩn sang ve sạch (8/10 chuột chỉnh sửa sau thách thức không truyền so với 1/10 đối chứng; khác biệt có ý nghĩa). Bảo vệ với một bản sao nghĩa là không cần gene drive để phương pháp có hiệu lực.

Điều hợp lý nhưng chưa được chứng minh: Cơ chế chính xác mà kháng thể chặn truyền (khác công trình anti-OspA trước, nó không loại vi khuẩn khỏi ve đã nhiễm); cùng cấu trúc sẽ hoạt động và di truyền ổn định ở chuột chân trắng.

Điều nó không cho thấy: Bất cứ điều gì ngoài tự nhiên hay ở đúng loài ổ chứa; hiệu ứng toàn quần thể hay toàn hệ sinh thái; Lyme có thể bị xóa sổ; thả động vật chỉnh sửa là an toàn, hiệu quả hay được phép; một gene drive (ngược lại — bài báo nói rõ không dùng).

Hạn chế chính: Làm ở *Mus musculus* phòng lab, không phải *Peromyscus leucopus* hoang dã;

chỉ trong lab, không thả thực địa; chặn truyền mạnh nhưng chưa tuyệt đối (8/10); cơ chế chưa rõ; câu hỏi sinh thái, quản lý và đạo đức về thả được để mở; bài viết dựa trên bản thảo đã chấp nhận trong khi chờ bản cuối.

Một độc giả phổ thông nên tự tin đến mức nào? Tự tin cao rằng trong lab, chuột chỉnh sửa đã di truyền sức đề kháng Lyme và làm gián đoạn truyền bệnh, và rằng thiết kế này cố ý **không** phải gene drive. Tự tin cao rằng đây **không** phải giải pháp đã triển khai và **không** phải "Lyme đã xong". Tự tin thấp về việc nó có thể hoạt động ngoài tự nhiên ra sao — đó chính là toàn bộ nửa công việc còn chưa làm. Thái độ phù hợp: một bằng chứng nguyên lý thận trọng và đầy hy vọng về việc thay đổi ổ chứa thay vì điều trị bệnh nhân, với những câu hỏi khó nhất vẫn còn phía trước và được gọi đúng tên.

Nguồn

Nature Communications (2026), open access CC BY 4.0
https://doi.org/10.1038/s41467-026-71757-6

Associated dataset (Mendeley Data)
https://doi.org/10.17632/wh65sf47bs.3